



**NİLÜFER**  
**BELEDİYESİ**  
BURSA

**PERFORMANS  
PROGRAMI  
2025**



Türk ulusu büyüktür. Özgürlüğü ve barışı sever. Canı pahasına da olsa, Cumhuriyeti sonsuza kadar yaşatacak güçtedir. Ve yaşatacaktır...

*K. Atatürk*



**SADİ**  
*Özdemir*  
NİLÜFER BELEDİYE BAŞKANI

## BAŞKANIN SUNUŞU

2024-2029 faaliyet dönemine Nilüfer'in geleceğini şekillendirmek, Nilüferliler'in yaşam kalitesini daha da artırarak daha mutlu olmalarını sağlamak için yola, 5 yıllık stratejik planımızı hazırlayarak başladık. Stratejik planımızın ilk yılı olan 2025 yılına adım atarken, tüm zorluklara ve yasal kısıtlamalara rağmen, şehrimize değer katacak pek çok proje ve faaliyeti hayata geçirmeye hazırız.

Planımızda yer alan misyon ve vizyonumuz doğrultusunda, Nilüfer'i sadece bir yaşam alanı değil, aynı zamanda dünyaya ilham veren bir model şehir haline getirmek istiyoruz. 2025 Performans Programımız da bu hedefe ulaşma yolunda önemli bir adımı temsil ediyor. Her ne kadar kaynak kullanımında tasarruf tedbirleri ve ekonomik sınırlamalar ile karşı karşıya olsak da, yaratıcı çözümler üreterek ve kuracağımız güçlü iş birlikleri ile kentimize katkı sağlayacak projeleri hayata geçirmeye kararlıyız. Nilüfer'in sürdürülebilir, dirençli ve yaşanabilir bir kent olması için; çevre, toplumsal refah, kırsal kalkınma ve teknolojik gelişmeleri odağımıza alarak, şehir yaşamının her alanında iyileştirme çalışmalarımıza devam edeceğiz.

Katılımcılık ilkesi doğrultusunda herkesin sesine kulak verilerek hazırlanan Stratejik Planımızın ilk yılı için oluşturduğumuz program, kentimizin geleceği için büyük bir öneme sahiptir. Halkımızın sesine kulak vermeye devam ederek, katılımcı ve şeffaf bir yönetim anlayışıyla Nilüfer'i hep birlikte ileriye taşıyacağız.

Nilüfer'i daha da güzelleştirmek için hep birlikte çalışacağımıza olan inancımla, 2025 yılının hepimiz için sağlıklı, başarılı ve verimli bir hizmet yılı olmasını diliyorum, 2025 Performans Programı'nın şehrimize hayırlı olmasını diliyorum.

## İÇİNDEKİLER

---

<b>I.</b>	<b>GENEL BİLGİLER</b>	<b>6</b>
A.	YETKİ, GÖREV VE SORUMLULUKLAR	8
B.	TEŞKİLAT YAPISI	15
C.	FİZİKSEL KAYNAKLAR	16
	1. Mekan ve Donanım	16
	2. Bilgi ve Teknolojik Kaynaklar	26
D.	İNSAN KAYNAKLARI	29
E.	DİĞER HUSUSLAR	31
<b>II.</b>	<b>PERFORMANS BİLGİLERİ</b>	<b>36</b>
A.	TEMEL POLİTİKA VE ÖNCELİKLER	37
B.	AMAÇ VE HEDEFLER	40
C.	PERFORMANS HEDEF VE GÖSTERGELERİ İLE FAALİYETLER	42
D.	İDARENİN TOPLAM KAYNAK İHTİYACI	240
<b>III.</b>	<b>EKLER</b>	<b>271</b>

## ■ GRAFİKLER

Grafik 1. Nüfus Artış Grafiği	7
Grafik 2. Yıllara Göre Çalışan Sayısı Grafiği	29
Grafik 3. Yıllara Göre Çalışanların İstihdam Biçimi Dağılımı Grafiği	29
Grafik 4. Yıllara Göre Çalışanların Öğrenim Durumu Dağılımı Grafiği	30
Grafik 5. Yıllara Göre Çalışanların Yaş Dağılımı Grafiği	30
Grafik 6. Yıllara Göre Çalışanların Cinsiyet Dağılımı Grafiği	30

## ■ TABLOLAR

Tablo 1. Nilüfer Belediyesi Organizasyon Şeması	15
Tablo 2. Mekan ve Donanım	16
Tablo 3. Taşınır Mallar Tablosu	25
Tablo 4. Donanım Listesi Tablosu	26
Tablo 5. Yazılım Listesi Tablosu	27
Tablo 6. Çalışanların Sendikal Durumları	31
Tablo 7. Maluliyet ve Eski Hükümlü Çalışan Sayıları	31
Tablo 8. 2023 Mali Yılı Gelir Bütçesi Gerçekleşme Durumu	31
Tablo 9. Bütçe Gelirleri Karşılaştırması	32
Tablo 10. Gider Bütçesi Dağılımı	32
Tablo 11. Bütçe Giderleri Karşılaştırması	33
Tablo 12. 2023 Mali Yılı Gider Bütçesi Gerçekleşme Durumu	34

## ■ KISALTMALAR

<b>9001</b>	ISO 9001 Kalite Yönetim Sistemi	<b>İRAP</b>	İl Afet Risk Azaltma Planı
<b>İKİYK</b>	İç Kontrol İzleme ve Yönlendirme Kurulu	<b>VMA</b>	Vatandaş Memnuniyeti Anketi
<b>10002</b>	ISO 10002 Vatandaş Memnuniyeti ve Şikayet Yönetimi	<b>ABİS</b>	Afet Bilgi Sistemi
<b>SKA</b>	Sürdürülebilir Kalkınma Amaçları	<b>HMA</b>	Hizmet Memnuniyeti Anketi
<b>14001</b>	ISO 14001 Çevre Yönetimi Sistemi	<b>NAK</b>	Nilüfer Arama Kurtarma
<b>TAMP</b>	Türkiye Afet Müdahale Planı	<b>YGG</b>	Yönetimin Gözden Geçirmesi
<b>50001</b>	ISO 50001 Enerji Yönetimi Sistemi	<b>KVKK</b>	Kişisel Verilerin Korunması Kanunu

## I. GENEL BİLGİLER

- A. YETKİ, GÖREV VE SORUMLULUKLAR
- B. TEŞKİLAT YAPISI
- C. FİZİKSEL KAYNAKLAR
- D. İNSAN KAYNAKLARI
- E. DİĞER HUSUSLAR

## I. GENEL BİLGİLER

Nilüfer Belediyesi; 3391 sayılı kanuna göre Bursa'nın büyükşehir statüsüne kavuşması ile Osmangazi, Yıldırım, Nilüfer adıyla üç merkez ilçeden biri olarak 18.06.1987 tarihinde kurulmuştur. Doğuda Osmangazi, batıda Karacabey ve kısmen Mustafakemalpaşa ilçesi, kuzeyinde Mudanya ve Orhaneli ilçesi ile çevrili olan Nilüfer toplam 50 bin 756 hektarlık ilçe sınırlarına sahiptir.

Adını içinden geçen Nilüfer çayından alan Nilüfer ilçesi, 7000 yıllık bir yerleşim yeri üzerinde kurulmuş olup Roma, Bizans ve Osmanlı dönemlerinin izlerini taşımaktadır. Alaaddinbey Mahallesi' nde Tepecik Höyüğü, Tahtalı köyü, Ürünlü Kite Kalesi, Akçalar' da bulunan Aktopraklık Höyük, Gölyazı'da Uluabat Gölü, adalar, manastır kalıntıları, kent surları, kale kalıntısı, nekropol (antik mezarlık) alanı, kutsal/nişli alan, Kız Adası/Apollon Tapınağı, Antik Tiyatro arkeolojik alanları, Aziz Panteleimon Kilisesi-Gölyazı Kültürevi, Yel Değirmeni, Ağlayan Çınar ve Osmanlı mezar taşları ve Gümüştepe (Misi)'de sivil mimarlık yapıları, Ayvaköy Ayvaini Mağarası ve Üçpınar' da Deliktaş Mağarası bulunmaktadır. Bu bölgelerde kilise, cami, hamam, çeşme, manastır-kale kalıntıları, tescilli anıt ağaçlar ve tarih öncesi buluntular bulunmaktadır.

Nilüfer ilçesi, Türkiye'nin dördüncü büyük kenti olan ve bir 'sanayi kenti' kimliğiyle yoğun göçe maruz kalan Bursa'nın üçüncü büyük ilçesidir. Yeni yapılanan bir bölge olmanın da avantajıyla, kent planlamasından, çevresel şartlara kadar her konuda çağdaş standartlara sahip olan Nilüfer, bu yönüyle kısa sürede Bursa'nın çekim merkezi olmuş bir ilçedir. 12.506 hektarlık planlı alanı ile bugün Bursa'nın en planlı ve kentsel gelişmişliğin mekansal planlara uygunluğunun en yüksek olduğu ilçesi olarak görülmektedir. Bu anlamda kurulduğu günden bu yana sürekli olarak büyümesini sürdürmüştür. Kurulduğunda 32.483 nüfus (köylerle 56.131), 7.700 hektar alan, 13 mahalleden oluşan Nilüfer Belediyesi'nin, 2009 Yılı yerel seçimlerinden sonra ilçe sınırları içindeki belde belediyelerinin de katılımı ile toplam alanı 50.756 hektara, merkez nüfusu 257.248` e ve mahalle sayısı da 42'ye çıkmıştır. 2014 yılında 6360 Sayılı "On üç İlde Büyükşehir Belediyesi ve Yirmi altı İlçe Kurulmasına İlişkin Kanun Hükmünde Kararname" ile Nilüfer sınırları içerisinde kalan tüm köyler mahalle statüsüne geçmiş ve mahalle sayısı 64'e ulaşmıştır.

Yeni yapılanan bir bölge olmanın da avantajıyla, kent planlamasından, çevresel şartlara kadar her konuda çağdaş standartlara sahip olan Nilüfer, bu yönüyle kısa sürede Bursa'nın çekim merkezi olmuş bir ilçedir. Bu nedenle de Bursa'da nüfus artış hızı en fazla olan yerleşim yeridir.

Nilüfer'in ilçe alanı kurulduğu günden bu yana 6 kat, nüfusu da yaklaşık 17 kat artmıştır. 2023 yılı TÜİK Adrese Dayalı Nüfus Kayıt Sistemine göre Nilüfer ilçesinin nüfusu 543.943 olmuştur. Nüfusun %50,7'si kadın, %49,3'ü erkek, %19'si çocuk, %22,4'ü gençtir. Son 10 yıl içinde nüfus %52 artış göstermiştir.

Nilüfer Türkiye ekonomisine katkısı ile hem Bursa'nın, hem de Türkiye'nin ilçeleri arasında ilk sıralardadır. Türkiye'nin ilk organize sanayi bölgesi (BOSB) de Nilüfer sınırlarında yer almaktadır. Bursa'daki 17 organize sanayi bölgesinden 6 organize sanayi bölgesi Nilüfer'de bulunmaktadır. Ekonomik olarak ele alındığında Bursa nüfusunun %80'ine istihdam olanağı yaratan Nilüfer'in Türk ekonomisine katkısı yadsınamayacak derecede büyüktür.

Kentin gelişmeye açık bölgesi olduğu için sanayi yatırımcıları için de tercih edilen bir bölge olan Nilüfer, tüm bunlara ve hızlı kentsel gelişmeye rağmen, tarımsal üretim alanındaki özelliklerini de henüz kaybetmemiş bir ilçedir. Nilüfer ilçesinin farklı bir yüzü olan köylerinde verimli tarım arazileri ve uygun iklim şartları, farklı ürün desenlerinin gelişmesine olanak sağlamaktadır. İlçedeki tarım arazisi varlığı 195.172 dekadır. Tarım arazileri içindeki nadas ve tarıma elverişli olup da kullanılmayan arazi varlığı olan 51.801 dekar arazi dışında kalan 143.371 dekar alanda aktif olarak tarla, sebze, meyve ve zeytincilik faaliyetleri yürütülmektedir. Nilüfer'de tarımsal üretimin yanı sıra, hayvancılık da önemli geçim kaynaklarından birini oluşturmaktadır. İlçede küçükbaş hayvan üretimi gelişmiş

olup, arıcılık, tavukçuluk, ipekböcekçiliği de ilçe ekonomisinde önemli paya sahiptir. Büyükbaş hayvan üretimi de son yıllarda artmıştır.

Bursa'nın çalışma alanları ve çalışma çağındaki nüfusun büyük bölümü Nilüfer ilçesinde yer almaktadır. İlçede Bursa'nın ilk Organize Sanayi Bölgesi (BOSB) dahil altı adet OSB bulunmaktadır. Bu anlamda Nilüfer, Türkiye ekonomisine katkısı ile hem Bursa'nın, hem de Türkiye'nin ilçeleri arasında ilk sıralardadır. Nilüfer ilçesi Sanayi ve Teknoloji Bakanlığı tarafından yürütülen Sosyo-Ekonomik Gelişmişlik Sıralaması Araştırmasında sosyo-ekonomik gelişmişlik bakımından Türkiye'deki ilçeler içerisinde 8'inci sırada, Bursa'daki 17 ilçe arasında ise ilk sıradadır. İlçe 4,072 puan ile sosyo-ekonomik gelişmişlik açısından 1. Kademede yer almıştır.

Nilüfer ilçesinde toplam 129'u kreş, 83'ü ilkokul, 86'sı ortaokul, 88'i lise, 49'u engelliler eğitim okulu olmak üzere toplam 436 eğitim tesisinde 87.737 öğrenci eğitim öğretim görmektedir. Ayrıca Türkiye'nin önemli yükseköğretim kurumlarından biri olan ve yaklaşık 75.000 öğrenciye eğitim veren Bursa Uludağ Üniversitesi de Nilüfer sınırlarında yer almaktadır.

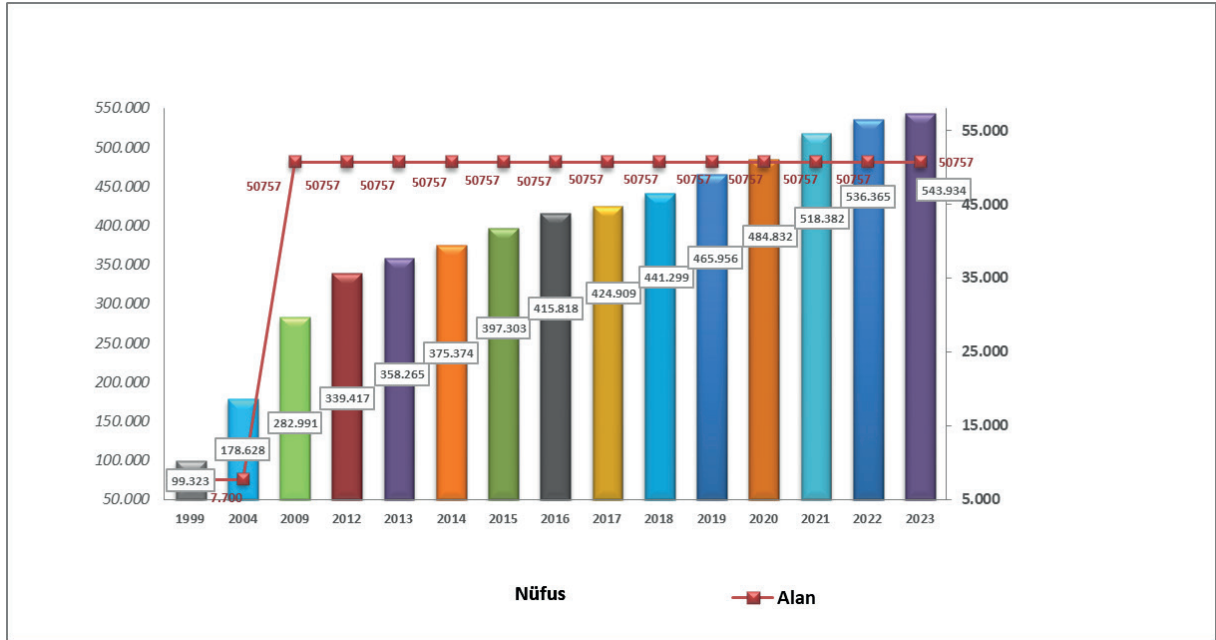

Grafik 1. Nüfus Artış Grafiği



## A. YETKİ, GÖREV VE SORUMLULUKLAR

5393 sayılı Belediye Kanunu ve 5216 sayılı Büyükşehir Belediyesi Kanununa göre, büyükşehir ilçe belediyesi olan Nilüfer Belediyesinin belediye kanunları çerçevesinde görev, yetki ve sorumlulukları aşağıda belirtilmiştir.

### **5216 Sayılı Büyükşehir Belediye Kanunu**

#### **Madde 7- İlçe belediyelerinin görev ve yetkileri şunlardır:**

- a) Kanunlarla münhasıran büyükşehir belediyesine verilen görevler ile birinci fıkrada sayılanlar dışında kalan görevleri yapmak ve yetkileri kullanmak.
- b) Büyükşehir katı atık yönetim plânına uygun olarak, katı atıkları toplamak ve aktarma istasyonuna taşımak.
- c) Sıhî işyerlerini, 2 nci ve 3 üncü sınıf gayrisihî müesseseleri, umuma açık istirahat ve eğlence yerlerini ruhsatlandırmak ve denetlemek.
- d) Birinci fıkrada belirtilen hizmetlerden; 775 sayılı Gecekondu Kanununda belediyelere verilen yetkileri kullanmak, spor, dinlenme ve eğlence yerleri ile parkları yapmak; yaşlılar, engelliler, kadınlar, gençler ve çocuklara yönelik sosyal ve kültürel hizmetler sunmak; mesleki eğitim ve beceri kursları açmak; mabetler ile sağlık, eğitim, kültür tesis ve binalarının yapım, bakım ve onarımı ile kültür ve tabiat varlıkları ve tarihi dokuyu korumak; kent tarihi bakımından önem taşıyan mekânların ve işlevlerinin geliştirilmesine ilişkin hizmetler yapmak; bölge otoparkı, kapalı ve açık otoparklar yapmak, yaptırmak, işletmek, işletmek veya ruhsat vermek.
- e) Defin ile ilgili hizmetleri yürütmek.
- f) Afet riski taşıyan veya can ve mal güvenliği açısından tehlike oluşturan binaları tahliye etmek ve yıkmak.
- g) Cemevlerinin yapım, bakım ve onarımını yapmak.

4562 sayılı Organize Sanayi Bölgeleri Kanunuyla Sanayi ve Ticaret Bakanlığına ve organize sanayi bölgelerine tanınan yetki ve sorumluluklar ile sivil hava ulaşımına açık havaalanları ve bu havaalanları bünyesinde yer alan tüm tesisler bu Kanunun kapsamı dışındadır.

Büyükşehir ve ilçe belediyeleri tarım ve hayvancılığı desteklemek amacıyla her türlü faaliyet ve hizmette bulunabilirler.

### **5393 Sayılı Belediye Kanunu**

#### **Madde 14- Belediyenin görev ve sorumlulukları:**

Belediye, mahallî müşterek nitelikte olmak şartıyla;

- a) İmar, su ve kanalizasyon, ulaşım gibi kentsel altyapı; coğrafî ve kent bilgi sistemleri; çevre ve çevre sağlığı, temizlik ve katı atık; zabıta, itfaiye, acil yardım, kurtarma ve ambulans; şehir içi trafik; defin ve mezarlıklar; ağaçlandırma, park ve yeşil alanlar; konut; kültür ve sanat, turizm ve tanıtım, gençlik ve spor orta ve yüksek öğrenim öğrenci yurtları (Bu Kanunun 75 inci maddesinin son fıkrası, belediyeler, il özel idareleri, bağlı kuruluşları ve bunların üyesi oldukları birlikler ile ortağı oldukları Sayıştay denetimine tabi şirketler tarafından, orta ve yüksek öğrenim öğrenci yurtları ile Devlete ait her derecedeki okul binalarının yapım, bakım ve onarımı ile tefrişinde uygulanmaz.); sosyal hizmet ve yardım, nikâh, meslek ve beceri kazandırma; ekonomi ve ticaretin geliştirilmesi hizmetlerini yapar veya yaptırır. Büyükşehir belediyeleri ile nüfusu 100.000'in üzerindeki belediyeler, kadınlar ve çocuklar için konukevleri açmak zorundadır. Diğer belediyeler de mali durumları ve hizmet önceliklerini değerlendirerek kadınlar ve çocuklar için konukevleri açabilirler.

- b) Devlete ait her derecedeki okul binalarının inşaatı ile bakım ve onarımını yapabilir veya yaptırabilir, her türlü araç, gereç ve malzeme ihtiyaçlarını karşılayabilir; sağlıkla ilgili her türlü tesisi açabilir ve işletebilir; mabetlerin yapımı, bakımı, onarımını yapabilir; kültür ve tabiat varlıkları ile tarihî dokunun ve kent tarihi bakımından önem taşıyan mekânların ve işlevlerinin korunmasını sağlayabilir; bu amaçla bakım ve onarımını yapabilir, korunması mümkün olmayanları aslına uygun olarak yeniden inşa edebilir. Gerektiğinde, sporu teşvik etmek amacıyla gençlere spor malzemesi verir, amatör spor kulüplerine aynı ve nakdî yardım yapar ve gerekli desteği sağlar, her türlü amatör spor karşılaşmaları düzenler, yurt içi ve yurt dışı müsabakalarda üstün başarı gösteren veya derece alan öğrencilere, sporculara, teknik yöneticilere ve antrenörlere belediye meclisi kararıyla ödül verebilir. Gıda bankacılığı yapabilir.

Belediyelerin birinci fıkranın (b) bendi uyarınca, sporu teşvik etmek amacıyla yapacakları nakdi yardım, bir önceki yıl genel bütçe vergi gelirlerinden belediyeleri için tahakkuk eden miktarın; büyükşehir belediyeleri için binde yedisini, diğer belediyeler için binde on ikisini geçemez.

Hizmetlerin yerine getirilmesinde öncelik sırası, belediyenin malî durumu ve hizmetin ivediliği dikkate alınarak belirlenir.

Belediye hizmetleri, vatandaşlara en yakın yerlerde ve en uygun yöntemlerle sunulur. Hizmet sunumunda engelli, yaşlı, düşükün ve dar gelirlilerin durumuna uygun yöntemler uygulanır.

Belediyenin görev, sorumluluk ve yetki alanı belediye sınırlarını kapsar.

Belediye meclisinin kararı ile mücavir alanlara da belediye hizmetleri götürülebilir.

4562 sayılı Organize Sanayi Bölgeleri Kanunu hükümleri saklıdır.

Sivil hava ulaşımına açık havaalanları ile bu havaalanları bünyesinde yer alan tüm tesisler bu Kanunun kapsamı dışındadır.

### **Madde 15- Belediyenin yetkileri ve imtiyazları şunlardır:**

- a) Belde sakinlerinin mahallî müşterek nitelikteki ihtiyaçlarını karşılamak amacıyla her türlü faaliyet ve girişimde bulunmak.
- b) Kanunların belediyeye verdiği yetki çerçevesinde yönetmelik çıkarmak, belediye yasakları koymak ve uygulamak, kanunlarda belirtilen cezaları vermek.
- c) Gerçek ve tüzel kişilerin faaliyetleri ile ilgili olarak kanunlarda belirtilen izin veya ruhsatı vermek.
- d) Özel kanunları gereğince belediyeye ait vergi, resim, harç, katkı ve katılma paylarının tarh, tahakkuk ve tahsilini yapmak; vergi, resim ve harç dışındaki özel hukuk hükümlerine göre tahsili gereken doğal gaz, su, atık su ve hizmet karşılığı alacakların tahsilini yapmak veya yaptırmak.
- e) Müktesep haklar saklı kalmak üzere; içme, kullanma ve endüstri suyu sağlamak; atık su ve yağmur suyunun uzaklaştırılmasını sağlamak; bunlar için gerekli tesisleri kurmak, kurdurmak, işletmek ve işlettmek; kaynak sularını işletmek veya işlettmek.
- f) Toplu taşıma yapmak; bu amaçla otobüs, deniz ve su ulaşım araçları, tünel, raylı sistem dâhil her türlü toplu taşıma sistemlerini kurmak, kurdurmak, işletmek ve işlettmek.
- g) Katı atıkların toplanması, taşınması, ayrıştırılması, geri kazanımı, ortadan kaldırılması ve depolanması ile ilgili bütün hizmetleri yapmak ve yaptırmak.
- h) Mahallî müşterek nitelikteki hizmetlerin yerine getirilmesi amacıyla, belediye ve mücavir alan sınırları içerisinde taşınmaz almak, kamulaştırmak, satmak, kiralamak veya kiraya vermek, trampa etmek, tahsis etmek, bunlar üzerinde sınırlı aynî hak tesis etmek.
- i) Borç almak, bağış kabul etmek.

- j) Toptancı ve perakendeci hâlleri, otobüs terminali, fuar alanı, mezbaha, ilgili mevzuata göre yat limanı ve iskele kurmak, kurdurmak, işletmek, işlettirmek veya bu yerlerin gerçek ve tüzel kişilerce açılmasına izin vermek.
- k) Vergi, resim ve harçlar dışında kalan dava konusu uyuşmazlıkların anlaşmayla tasfiyesine karar vermek.
- l) Gayrisihhî müesseseler ile umuma açık istirahat ve eğlence yerlerini ruhsatlandırmak ve denetlemek.
- m) Beldede ekonomi ve ticaretin geliştirilmesi ve kayıt altına alınması amacıyla izinsiz satış yapan seyyar satıcıları faaliyetten men etmek, izinsiz satış yapan seyyar satıcıların faaliyetten men edilmesi sonucu, cezası ödenmeyerek iki gün içinde geri alınmayan gıda maddelerini gıda bankalarına, cezası ödenmeyerek otuz gün içinde geri alınmayan gıda dışı malları yoksullara vermek.
- n) Reklam panoları ve tanıtıcı tabelalar konusunda standartlar getirmek.
- o) Gayrisihhî işyerlerini, eğlence yerlerini, halk sağlığına ve çevreye etkisi olan diğer işyerlerini kentin belirli yerlerinde toplamak; hafriyat toprağı ve moloz döküm alanlarını; sınırlanmış petrol gazı (LPG) depolama sahalarını; inşaat malzemeleri, odun, kömür ve hurda depolama alanları ve satış yerlerini belirlemek; bu alan ve yerler ile taşımalarda çevre kirliliğı oluşmaması için gereken tedbirleri almak.
- p) Kara, deniz, su ve demiryolu üzerinde işletilen her türlü servis ve toplu taşıma araçları ile taksi sayılarını, bilet ücret ve tarifelerini, zaman ve güzergâhlarını belirlemek; durak yerleri ile karayolu, yol, cadde, sokak, meydan ve benzeri yerler üzerinde araç park yerlerini tespit etmek ve işletmek, işlettirmek veya kiraya vermek; kanunların belediyelere verdiği trafik düzenlemesinin gerektirdiğı bütün işleri yürütmek.
- r) Belediye mücavir alan sınırları içerisinde 5/11/2008 tarihli ve 5809 sayılı Elektronik Haberleşme Kanunu, 26/9/2011 tarihli ve 655 sayılı Ulaştırma, Denizcilik ve Haberleşme Bakanlığının Teşkilat ve Görevleri Hakkında Kanun Hükmünde Kararname ve ilgili diğer mevzuata göre kuruluş izni verilen alanda tesis edilecek elektronik haberleşme istasyonlarına kent ve yapı estetiğı ile elektronik haberleşme hizmetinin gerekleri dikkate alınarak ücret karşılığında yer seçim belgesi vermek,
- s) Belediye sınırları içerisinde, yapı ruhsatı veya yapı kullanma izni hangi idare tarafından verilmiş olursa olsun, hizmete sunulacak olan asansörlerin tescilini yapmak, ilgili teknik mevzuat çerçevesinde yıllık periyodik kontrollerini yapmak ya da yetkilendirilmiş muayene kuruluşları aracılığıyla yaptırmak, gerekli hâllerde asansörleri hizmet dışı bırakmak.
- ş) Bisiklet yollarının ve şeritlerinin, bisiklet ve elektrikli skuter park ve şarj istasyonlarının, yaya yollarının ve gürültü bariyerlerinin planlanması, projelendirilmesi, yapımı, bakımı ve onarımıyla ilgili işleri yürütmek.
- (s) bendi uyarınca asansörlerin yıllık periyodik kontrolünü yapacak belediyeler ile yetkilendirilmiş muayene kuruluşlarının sahip olması gereken şartlar, yıllık periyodik kontrol esasları ile yıllık periyodik kontrol ücretleri Türkiye Belediyeler Birliğı, Türk Mühendis ve Mimar Odaları Birliğı ve Türk Standardları Enstitüsü temsilcilerinin de yer alacağı bir komisyon tarafından belirlenir. Konuya ilişkin düzenlemeler, komisyon kararları doğrultusunda Bilim, Sanayi ve Teknoloji Bakanlığı tarafından yapılır.
- (r) bendine göre verilecek yer seçim belgesi karşılığında alınacak ücret Ulaştırma, Denizcilik ve Haberleşme Bakanlığınca belirlenir. Ücreti yatırılmasına rağmen yirmi gün içerisinde verilmeyen yer seçim belgesi verilmiş sayılır. Büyükşehir sınırları içerisinde yer seçim belgesi vermeye ve ücretini almaya büyükşehir belediyeleri yetkilidir.
- (l) bendinde belirtilen gayrisihhî müesseselerden birinci sınıf olanların ruhsatlandırılması ve denetlenmesi, büyükşehir ve il merkez belediyeleri dışındaki yerlerde il özel idaresi tarafından yapılır.

Belediye, (e), (f) ve (g) bentlerinde belirtilen hizmetleri Danıştayın görüşü ve Çevre ve Şehircilik Bakanlığının kararıyla süresi kırkdokuz yılı geçmemek üzere imtiyaz yoluyla devredebilir; toplu taşıma hizmetlerini imtiyaz veya tekel oluşturmayacak şekilde ruhsat vermek suretiyle yerine getirebileceği gibi toplu taşıma hatlarını kiraya verme veya 67 nci maddedeki esaslara göre hizmet satın alma yoluyla yerine getirebilir.

İl sınırları içinde büyükşehir belediyeleri, belediye ve mücavir alan sınırları içinde il belediyeleri ile nüfusu 10.000'i geçen belediyeler, meclis kararıyla; turizm, sağlık, sanayi ve ticaret yatırımlarının ve eğitim kurumlarının su, termal su, kanalizasyon, doğal gaz, yol ve aydınlatma gibi alt yapı çalışmalarını faiz almaksızın on yıla kadar geri ödemeli veya ücretsiz olarak yapabilir veya yaptırabilir, bunun karşılığında yapılan tesislere ortak olabilir; sağlık, eğitim, sosyal hizmet ve turizmi geliştirecek projelere Çevre ve Şehircilik Bakanlığının onayı ile ücretsiz veya düşük bir bedelle amacı dışında kullanılmamak kaydıyla taşınmaz tahsis edebilir. Belediye ve bağlı idareler, meclis kararıyla mabetlere, eğitim kurumlarına, yurtlara, okul pansiyonlarına ve hastanelere indirimli bedelle ya da ücretsiz olarak içme ve kullanma suyu verebilirler.

Belediye, belde sakinlerinin belediye hizmetleriyle ilgili görüş ve düşüncelerini tespit etmek amacıyla kamuoyu yoklaması ve araştırması yapabilir.

Belediye mallarına karşı suç işleyenler Devlet malına karşı suç işlemiş sayılır. 2886 sayılı Devlet İhale Kanununun 75 inci maddesi hükümleri belediye taşınmazları hakkında da uygulanır.

Belediyenin proje karşılığı borçlanma yoluyla elde ettiği gelirleri, şartlı bağışlar ve kamu hizmetlerinde fiilen kullanılan malları ile belediye tarafından tahsil edilen vergi, resim ve harç gelirleri haczedilemez.

İcra dairesince haciz kararı alınmadan önce belediyeden borca yeter miktarda haczedilebilecek mal gösterilmesi istenir. On gün içinde yeterli mal beyan edilmemesi durumunda yapılacak haciz işlemi, alacak miktarını aşacak şekilde yapılamaz.

Belediyeler, kendisinden izin veya ruhsat almak ya da hat kiralamak suretiyle çalışan ve toplu taşıma hizmeti yürüten gerçek ve tüzel kişilere; nüfus, hattın uzunluğu ve hattı kullanan sayısı kriterlerini esas alarak tespit edeceği hatlardaki toplu taşıma hizmetlerinden ücretsiz veya indirimli olarak yararlananlara ilişkin gelir desteği ödemesi yapabilir.

#### **Madde 16- Belediyeye tanınan muafiyet:**

Belediyenin kamu hizmetine ayrılan veya kamunun yararlanmasına açık, gelir getirmeyen taşınmazları ile bunların inşa ve kullanımları katma değer vergisi ile özel tüketim vergisi hariç her türlü vergi, resim, harç, katılma ve katkı paylarından muaftır.

#### **Madde 38- Belediye başkanının görev ve yetkileri şunlardır:**

- a) Belediye teşkilâtının en üst amiri olarak belediye teşkilâtını sevk ve idare etmek, belediyenin hak ve menfaatlerini korumak.
- b) Belediyeyi stratejik plâna uygun olarak yönetmek, belediye idaresinin kurumsal stratejilerini oluşturmak, bu stratejilere uygun olarak bütçeyi, belediye faaliyetlerinin ve personelinin performans ölçütlerini hazırlamak ve uygulamak, izlemek ve değerlendirmek, bunlarla ilgili raporları meclise sunmak.
- c) Belediyeyi Devlet dairelerinde ve törenlerde, davacı veya davalı olarak da yargı yerlerinde temsil etmek veya vekil tayin etmek.
- d) Meclise ve encümene başkanlık etmek.
- e) Belediyenin taşınır ve taşınmaz mallarını idare etmek.
- f) Belediyenin gelir ve alacaklarını takip ve tahsil etmek.
- g) Yetkili organların kararını almak şartıyla sözleşme yapmak.

- h) Meclis ve encümen kararlarını uygulamak.
- i) Bütçeyi uygulamak, bütçede meclis ve encümenin yetkisi dışındaki aktarmalara onay vermek.
- j) Belediye personelini atamak.
- k) Belediye ve bağlı kuruluşları ile işletmelerini denetlemek.
- l) Şartsız bağışları kabul etmek.
- m) Belde halkının huzur, esenlik, sağlık ve mutluluğu için gereken önlemleri almak.
- n) Bütçede yoksul ve muhtaçlar için ayrılan ödeneği kullanmak, engellilere yönelik hizmetleri yürütmek ve engelliler merkezini oluşturmak.
- o) Temsil ve ağırlama giderleri için ayrılan ödeneği kullanmak.
- p) Kanunlarla belediyeye verilen ve belediye meclisi veya belediye encümeni kararını gerektirmeyen görevleri yapmak ve yetkileri kullanmak.

#### **Madde 41- Stratejik plan ve performans programı:**

Belediye başkanı, mahallî idareler genel seçimlerinden itibaren altı ay içinde; kalkınma plânı ve programı ile varsa bölge plânına uygun olarak stratejik plân ve ilgili olduğu yıl başından önce de yıllık performans programı hazırlayıp belediye meclisine sunar.

Stratejik plân, varsa üniversiteler ve meslek odaları ile konuyla ilgili sivil toplum örgütlerinin görüşleri alınarak hazırlanır ve belediye meclisi tarafından kabul edildikten sonra yürürlüğe girer.

Nüfusu 50.000'in altında olan belediyelerde stratejik plân yapılması zorunlu değildir.

Stratejik plân ve performans programı bütçenin hazırlanmasına esas teşkil eder ve belediye meclisinde bütçeden önce görüşülerek kabul edilir.

#### **Madde 61- Belediye bütçesi:**

Belediyenin stratejik plânına ve performans programına uygun olarak hazırlanan bütçe, belediyenin malî yıl ve izleyen iki yıl içindeki gelir ve gider tahminlerini gösterir, gelirlerin toplanmasına ve harcamaların yapılmasına izin verir.

Bütçeye ayrıntılı harcama programları ile finansman programları eklenir.

Bütçe yılı Devlet malî yılı ile aynıdır.

Bütçe dışı harcama yapılamaz.

Belediye başkanı ve harcama yetkisi verilen diğer görevliler, bütçe ödeneklerinin verimli, tutumlu ve yerinde harcanmasından sorumludur.

#### **Madde 74- Yurt dışı ilişkileri:**

Belediye, belediye meclisinin kararına bağlı olarak görev alanıyla ilgili konularda faaliyet gösteren uluslararası teşekkül ve organizasyonlara, kurucu üye veya üye olabilir.

Belediye bu teşekkül, organizasyon ve yabancı mahallî idarelerle ortak faaliyet ve hizmet projeleri gerçekleştirebilir veya kardeş kent ilişkisi kurabilir.

Birinci ve ikinci fıkra gereğince yapılacak faaliyetlerin, dış politikaya ve uluslararası anlaşmalara uygun olarak yürütülmesi ve önceden Çevre ve Şehircilik Bakanlığının izninin alınması zorunludur.

### **Madde 75- Diğer kuruluşlarla ilişkiler:**

Belediye, belediye meclisinin kararı üzerine yapacağı anlaşmaya uygun olarak görev ve sorumluluk alanlarına giren konularda;

- a) Mahallî idareler ile diğer kamu kurum ve kuruluşlarına ait yapım, bakım, onarım ve taşıma işlerini bedelli veya bedelsiz üstlenebilir veya bu kuruluşlar ile ortak hizmet projeleri gerçekleştirebilir ve bu amaçla gerekli kaynak aktarımında bulunabilir. Bu takdirde iş, işin yapımını üstlenen kuruluşun tâbi olduğu mevzuat hükümlerine göre sonuçlandırılır.
- b) Mahallî idareler ile merkezî idareye ait aslî görev ve hizmetlerin yerine getirilmesi amacıyla gerekli aynî ihtiyaçları karşılayabilir, geçici olarak araç ve personel temin edebilir.
- c) Kamu kurumu niteliğindeki meslek kuruluşları, kamu yararına çalışan dernekler, Cumhurbaşkanınca vergi muafiyeti tanınmış vakıflar ve 7/6/2005 tarihli ve 5362 sayılı Esnaf ve Sanatkârlar Meslek Kuruluşları Kanunu kapsamına giren meslek odaları ile ortak hizmet projeleri gerçekleştirebilir. Diğer dernek ve vakıflar ile gerçekleştirilecek ortak hizmet projeleri için mahallin en büyük mülki idare amirinin izninin alınması gerekir.
- d) Kendilerine ait taşınmazları, aslî görev ve hizmetlerinde kullanılmak üzere bedelli veya bedelsiz olarak mahallî idareler ile diğer kamu kurum ve kuruluşlarına devredebilir veya süresi yirmibeş yılı geçmemek üzere tahsis edebilir. Bu taşınmazlar aynı kuruluşlara kiraya da verilebilir. Bu taşınmazların, tahsis amacı dışında kullanılması hâlinde, tahsis işlemi iptal edilir. Tahsis süresi sonunda, aynı esaslara göre yeniden tahsis mümkündür.

Kamu kurum ve kuruluşlarına belediyeler, bağlı kuruluşları ve belediye şirketlerince devir veya tahsis edilen taşınmazlar, kamu konutu ve sosyal tesis olarak kullanılamaz.

5018 sayılı Kamu Malî Yönetimi ve Kontrol Kanununun 29 uncu maddesinin birinci fıkrasının ikinci cümlesi ile 5253 sayılı Dernekler Kanununun 10 uncu maddesi; belediyeler, il özel idareleri, bağlı kuruluşları ve bunların üyesi oldukları birlikler ile ortağı oldukları Sayıştay denetimine tabi şirketler için uygulanmaz.

Afet, kitlesel göç ve teröre maruz kalan yerleşim birimlerinin belediyeleri vali veya belediye başkanı, aksayan belediye hizmetinin başka bir belediye tarafından yerine getirilmesini talep edebilir. Yardım istenilen belediye, meclis kararına gerek olmaksızın İçişleri Bakanının izniyle bu talebi yerine getirebilir.

### **Madde 76- Kent konseyi:**

Kent konseyi, kent yaşamında; kent vizyonunun ve hemşehrilik bilincinin geliştirilmesi, kentin hak ve hukukunun korunması, sürdürülebilir kalkınma, çevreye duyarlılık, sosyal yardımlaşma ve dayanışma, saydamlık, hesap sorma ve hesap verme, katılım ve yerinden yönetim ilkelerini hayata geçirmeye çalışır.

Belediyeler kamu kurumu niteliğindeki meslek kuruluşlarının, sendikaların, noterlerin, varsa üniversitelerin, ilgili sivil toplum örgütlerinin, siyasî partilerin, kamu kurum ve kuruluşlarının ve mahalle muhtarlarının temsilcileri ile diğer ilgililerin katılımıyla oluşan kent konseyinin faaliyetlerinin etkili ve verimli yürütülmesi konusunda yardım ve destek sağlar.

Kent konseyinde oluşturulan görüşler belediye meclisinin ilk toplantısında gündeme alınarak değerlendirilir. Kent konseyinin çalışma usûl ve esasları Çevre ve Şehircilik Bakanlığınca hazırlanacak yönetmelikle belirlenir.

**Madde 77- Belediye hizmetlerine gönüllü katılım:**

Belediye; sağlık, eğitim, spor, çevre, sosyal hizmet ve yardım, kütüphane, park, trafik ve kültür hizmetleriyle yaşlılara, kadın ve çocuklara, engellilere, yoksul ve düşkünlere yönelik hizmetlerin yapılmasında beldede dayanışma ve katılımı sağlamak, hizmetlerde etkinlik, tasarruf ve verimliliği artırmak amacıyla gönüllü kişilerin katılımına yönelik programlar uygular.

Gönüllülerin nitelikleri ve çalıştırılmalarına ilişkin usul ve esaslar Çevre ve Şehircilik Bakanlığı tarafından çıkarılacak yönetmelikle belirlenir.

**5018 Sayılı Kamu Mali Yönetimi ve Kontrol Kanunu****Madde 9- Stratejik planlama ve performans esaslı program bütçe:**

Kamu idareleri; kalkınma planları, Cumhurbaşkanı tarafından belirlenen politikalar, programlar, ilgili mevzuat ve benimsedikleri temel ilkeler çerçevesinde geleceğe ilişkin misyon ve vizyonlarını oluşturmak, stratejik amaçlar ve ölçülebilir hedefler saptamak, performanslarını önceden belirlenmiş olan göstergeler doğrultusunda ölçmek ve bu sürecin izleme ve değerlendirmesini yapmak amacıyla katılımcı yöntemlerle stratejik plan hazırlarlar.

Kamu idareleri, kamu hizmetlerinin istenilen düzeyde ve kalitede sunulabilmesi için bütçeleri ile program ve proje bazında kaynak tahsislerini; stratejik planlarına, yıllık amaç ve hedefleri ile performans göstergelerine dayandırmak zorundadırlar.

Stratejik plan hazırlamakla yükümlü olacak kamu idarelerinin ve stratejik planlama sürecine ilişkin takvimin tespitine, stratejik planların politikalar, kalkınma planı ve programlarla ilişkilendirilmesine yönelik usul ve esaslar Cumhurbaşkanı tarafından belirlenir.

Kamu idareleri, program bütçeye uygun olarak yürütecekleri faaliyetler ile bunların kaynak ihtiyacını, amaç, hedef ve performans göstergelerini içeren performans programı hazırlar.

Kamu idareleri bütçelerini, kalkınma planı, Cumhurbaşkanlığı programı, orta vadeli program, Cumhurbaşkanlığı yıllık programı, stratejik planları ile program yapısına uyumlu şekilde ve performans esasına dayalı olarak hazırlar. Kamu idarelerinin bütçelerinin stratejik planlarda belirlenen performans göstergelerine uygunluğu ve idarelerin bu çerçevede yürütecekleri faaliyetler ile performans esaslı bütçelemeye ilişkin diğer hususlar Cumhurbaşkanı tarafından belirlenir.

Kamu idareleri, bütçeleri ile stratejik plan ve performans programlarını izlemek ve değerlendirmek amacıyla nesnel, sistematik ve düzenli olarak veri toplar ve analiz eder. İzleme ve değerlendirme sonuçları idare faaliyet raporlarında gösterilir.

Cumhurbaşkanı tarafından ilgili kamu idaresi için uygun görülen performans göstergeleri, kuruluşların bütçelerinde yer alır. Performans denetimleri bu göstergeler çerçevesinde gerçekleştirilir.

## B. TEŞKİLAT YAPISI

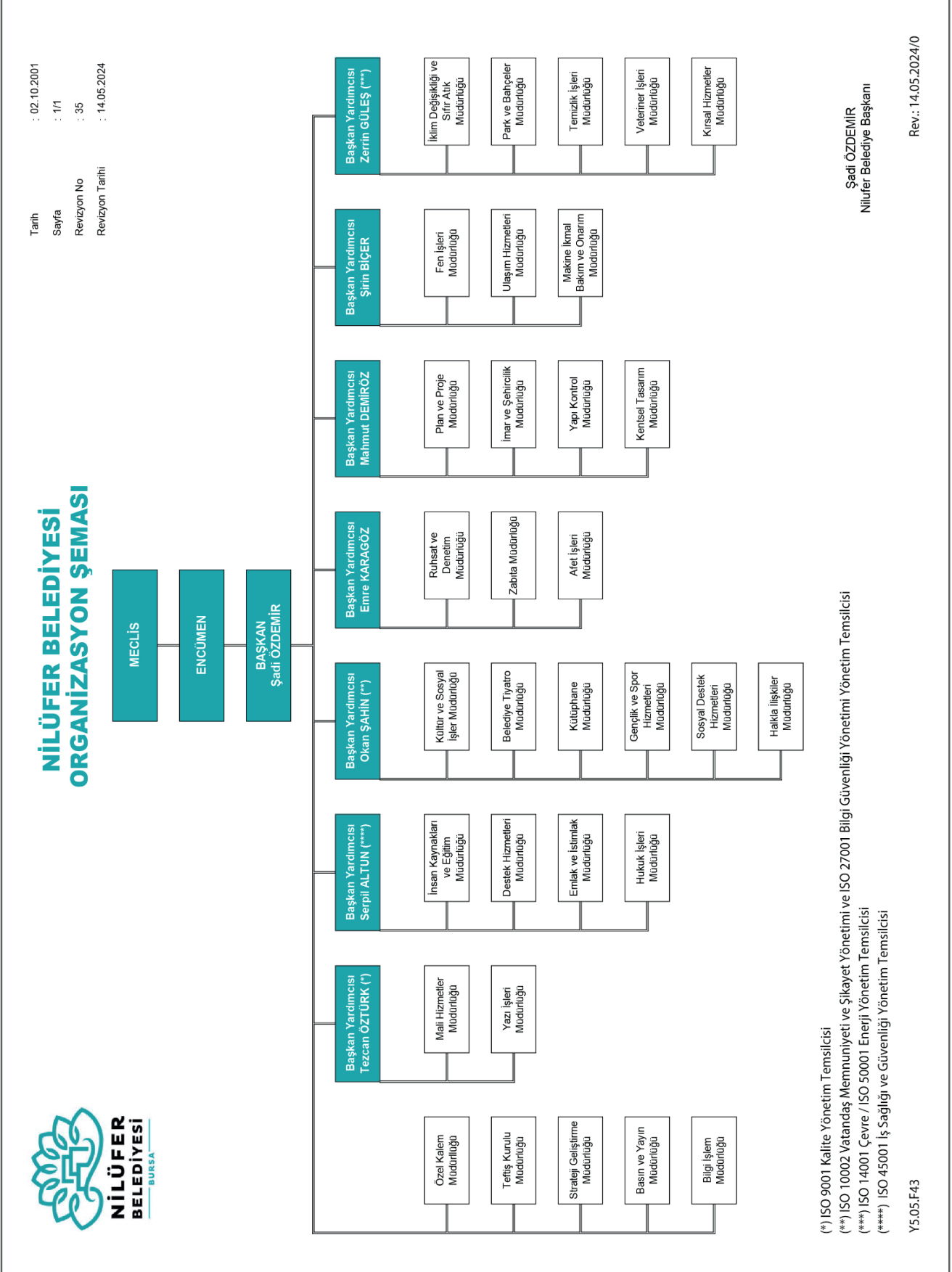

Tablo 1. Nilüfer Belediyesi Organizasyon Şeması



## C. FİZİKSEL KAYNAKLAR

### 1. Mekan ve Donanım

Kullanım Amacına Göre Binalar	Kullanıcı Birim	Tesisin Adresi
-------------------------------	-----------------	----------------

#### A – İDARİ HİZMET BİNALARI

A-1 Hizmet Binaları		
Nilüfer Belediyesi Halk Evi	Özel Kalem Müdürlüğü	İhsaniye Mahallesi Cumhuriyet Meydanı No:2A/2B Blok Nilüfer/BURSA
	Teftiş Kurulu Müdürlüğü	
	İnsan Kaynakları ve Eğitim Müdürlüğü	
	İmar ve Şehircilik Müdürlüğü	
	Bilgi İşlem Müdürlüğü	
	Hukuk İşleri Müdürlüğü	
	Halkla İlişkiler Müdürlüğü	
	Yazı İşleri Müdürlüğü	
	Destek Hizmetleri Müdürlüğü	
	Mali Hizmetler Müdürlüğü	
	Strateji Geliştirme Müdürlüğü	
	Plan ve Proje Müdürlüğü	
	Ruhsat ve Denetim Müdürlüğü	
	Emlak ve İstimlak Müdürlüğü	
	Basın ve Yayın Müdürlüğü	
	Kentsel Tasarım Müdürlüğü	
Yapı Kontrol Müdürlüğü		
Nilüfer İnovasyon Merkezi		
Alaaddinbey Hizmet Binası	Ulaşım Hizmetleri Müdürlüğü	Alaaddinbey Mahallesi 611. Sokak No:1 Nilüfer/BURSA
	Makine İkmal Bakım ve Onarım Müdürlüğü	
	Fen İşleri Müdürlüğü	
	Temizlik İşleri Müdürlüğü	
	İklim Değişikliği ve Sıfır Atık Müdürlüğü	
	Park ve Bahçeler Müdürlüğü	
Genel Arşiv Binası	Yazı İşleri Müdürlüğü	
Nilüfer Dernekler Yerleşkesi	Halkla İlişkiler Müdürlüğü	Konak Mahallesi Seçkin Sokak No:23/1 Nilüfer/BURSA
Karaman Dernekler Yerleşkesi	Halkla İlişkiler Müdürlüğü	Karaman Mahallesi Tuna Caddesi Fulya Sokak No:1 Nilüfer/BURSA

Nikah Evi	Özel Kalem Müdürlüğü / Evlendirme Memurluğu	İhsaniye Mahallesi İmece Sokak Plaza 16 No:2 16130 Nilüfer/BURSA
Kültürel Miras Birimi	Kültür ve Sosyal İşler Müdürlüğü	Gümüştepe Mahallesi. Misi Caddesi No:10/1 Nilüfer/BURSA
Nilüfer Belediyesi Dijital İçerik Stüdyosu	Basın ve Yayın Müdürlüğü	İhsaniye Mahallesi İmece Sokak Plaza 16 No:2 Kat: 3 16130 Nilüfer/BURSA
Sosyal Destek Hizmetleri Müdürlüğü Hizmet Binası	Sosyal Destek Hizmetleri Müdürlüğü	İhsaniye Mah. 2. Er Sok. No:7 Nilüfer/BURSA
<b>A-2 Zabıta Amirlikleri</b>		
Zabıta Müdürlüğü (Kalem Zabıta Amirliği)	Zabıta Müdürlüğü	İhsaniye Mahallesi Ahmet Vefik Paşa Caddesi No:14 (Agora kapalı pazar alanı karşısı) Nilüfer/BURSA
1. Bölge Zabıta Amirliği	Zabıta Müdürlüğü	29 Ekim Mahallesi Ahmet Taner Kışlalı Caddesi No:13 Nilüfer/BURSA
2. Bölge Zabıta Amirliği	Zabıta Müdürlüğü	Konak Mahallesi Kuşburnu Sokak No:7 Nilüfer/BURSA
3. Bölge Zabıta Amirliği	Zabıta Müdürlüğü	Görükle Mahallesi Fevzi Çakmak Caddesi Nilüfer Belediyesi Ek Hizmet Binası No:4 Kat:1 Nilüfer/BURSA
Denetim Zabıta Amirliği	Zabıta Müdürlüğü	İhsaniye Mahallesi Ahmet Vefik Paşa Caddesi No:14 (Agora kapalı pazar alanı karşısı) Nilüfer/BURSA
Bisikletli Ekip Zabıta Amirliği	Zabıta Müdürlüğü	İhsaniye Mahallesi Fatih Caddesi No:3/A Nilüfer/BURSA
Pazar Yerleri Denetim Zabıta Amirliği	Zabıta Müdürlüğü	Cumhuriyet Mahallesi Mavi Sokak No:9 Nilüfer/BURSA
Halil İbrahim Burhan Çevre Zabıta Amirliği	Zabıta Müdürlüğü	Alaaddinbey Mahallesi Aycan Sokak Hobi Bahçeleri 121-122 Nilüfer/BURSA
<b>A-3 Sivil Savunma Merkezleri</b>		
Nilüfer İlçe Afet Yönetim Merkezi	Afet İşleri Müdürlüğü	Fethiye Mahallesi Duyum Sokak No:2/B Nilüfer/BURSA
<b>A-4 Mahalle İletişim Merkezleri</b>		
19 Mayıs Mahalle İletişim Merkezi	Halkla İlişkiler Müdürlüğü	19 Mayıs Mah. Side Caddesi Nilüfer/BURSA
29 Ekim Mahalle İletişim Merkezi	Halkla İlişkiler Müdürlüğü	29 Ekim Mahallesi Ahmet Taner Kışlalı Bulvarı 13/A 29 Nilüfer/BURSA
23 Nisan Mahalle İletişim Merkezi	Halkla İlişkiler Müdürlüğü	23 Nisan Mahallesi 252 Sokak No:5 Nilüfer/BURSA
30 Ağustos Zafer Mahalle İletişim Merkezi	Halkla İlişkiler Müdürlüğü	30 Ağustos Zafer Mahallesi Çelik Caddesi 82. Sokak Nilüfer/BURSA
Akçalar Mahalle İletişim Merkezi	Halkla İlişkiler Müdürlüğü	Akçalar Mahallesi Akçalar Hizmet Binası Nilüfer/BURSA
Ahmet Yesevi Mahalle İletişim Merkezi	Halkla İlişkiler Müdürlüğü	Ahmet Yesevi Mahallesi Balat Caddesi No:25 Nilüfer/BURSA

Alaaddinbey Mahalle İletişim Merkezi	Halkla İlişkiler Müdürlüğü	Alaaddinbey Mahallesi Alaaddinbey Caddesi No:32 Nilüfer/BURSA
Altınşehir Mahalle İletişim Merkezi	Halkla İlişkiler Müdürlüğü	Altınşehir Mahallesi Muammer Aksoy Caddesi No:20 Nilüfer/BURSA
Ataevler Mahalle İletişim Merkezi	Halkla İlişkiler Müdürlüğü	Ataevler Mahallesi Nenehatun Caddesi No:17 K:1 D:34 Nilüfer/BURSA
Atlas Mahalle İletişim Merkezi	Halkla İlişkiler Müdürlüğü	Atlas Mahalle Meydanı Nilüfer/BURSA
Ayvaköy Mahalle İletişim Merkezi	Halkla İlişkiler Müdürlüğü	Ayvaköy Mahallesi Beşevler Sokak. No:1 Nilüfer/BURSA
Badırğa Mahalle İletişim Merkezi	Halkla İlişkiler Müdürlüğü	Badırğa Mahalle Meydanı Nilüfer/BURSA
Balat Mahalle İletişim Merkezi	Halkla İlişkiler Müdürlüğü	Balat Mahallesi Bahçıvan Sokak No:13 Nilüfer/BURSA
Balkan Mahalle İletişim Merkezi	Halkla İlişkiler Müdürlüğü	Balkan Mahallesi Mevlana Sokak No:8 Nilüfer/BURSA
Barış Mahalle İletişim Merkezi	Halkla İlişkiler Müdürlüğü	Barış Mahallesi Kubilay Sokak No:22 Nilüfer/BURSA
Başköy Mahalle İletişim Merkezi	Halkla İlişkiler Müdürlüğü	Başköy Mahallesi 9. Sokak Nilüfer/BURSA
Beşevler Mahalle İletişim Merkezi	Halkla İlişkiler Müdürlüğü	Beşevler Mahallesi Mertoğlu Sokak No:62 Nilüfer/BURSA
Büyükbalıklı Mahalle İletişim Merkezi	Halkla İlişkiler Müdürlüğü	Büyükbalıklı Mahallesi 1. Bahar Sokak No:1 Nilüfer/BURSA
Cumhuriyet Mahalle İletişim Merkezi	Halkla İlişkiler Müdürlüğü	Cumhuriyet Mahallesi Mavi Sokak No:7/2 Nilüfer/BURSA
Çalı Mahalle İletişim Merkezi	Halkla İlişkiler Müdürlüğü	Çalı Mahallesi 179. Sokak No:4 Nilüfer/BURSA
Çamlıca Mahalle İletişim Merkezi	Halkla İlişkiler Müdürlüğü	Çamlıca Mahallesi Kavakdere Caddesi No:102 Nilüfer/BURSA
Çatalağıl Mahalle İletişim Merkezi	Halkla İlişkiler Müdürlüğü	Çatalağıl Mahallesi No:3 Nilüfer/BURSA
Çaylı Mahalle İletişim Merkezi	Halkla İlişkiler Müdürlüğü	Çaylı Mahalle Meydanı Nilüfer/BURSA
Dağyenice Mahalle İletişim Merkezi	Halkla İlişkiler Müdürlüğü	Dağyenice Mahallesi 4. Sokak Nilüfer/BURSA
Demirci Mahalle İletişim Merkezi	Halkla İlişkiler Müdürlüğü	Demirci Mahallesi Demirci Caddesi No:114/1 Nilüfer/BURSA
Doğanköy Mahalle İletişim Merkezi	Halkla İlişkiler Müdürlüğü	Doğanköy Mahalle Meydanı Nilüfer/BURSA
Dumlupınar Mahalle İletişim Merkezi	Halkla İlişkiler Müdürlüğü	Görükle Mahallesi Atatürk Bulvarı No:26/1 Nilüfer/BURSA
Ertuğrul Mahalle İletişim Merkezi	Halkla İlişkiler Müdürlüğü	Ertuğrul Mahallesi Ertuğrul Sokak No:3 Daire:2 Nilüfer/BURSA
Esentepe Mahalle İletişim Merkezi	Halkla İlişkiler Müdürlüğü	Esentepe Mahallesi İskan Sokak No:19 Nilüfer/BURSA
Fadıllı Mahalle İletişim Merkezi	Halkla İlişkiler Müdürlüğü	Fadıllı Mahallesi 1. Sokak No:1 Nilüfer/BURSA

Fethiye Mahalle İletişim Merkezi	Halkla İlişkiler Müdürlüğü	Fethiye Mahallesi Ulu Caddesi No:90 Nilüfer/BURSA
Gökçe Mahalle İletişim Merkezi	Halkla İlişkiler Müdürlüğü	Gökçe Mahallesi 1. Meydan Sokak No:15 Nilüfer/BURSA
Gölyazı Mahalle İletişim Merkezi	Halkla İlişkiler Müdürlüğü	Gölyazı Mahallesi Atatürk Caddesi No:1 Nilüfer/BURSA
Görükle Mahalle İletişim Merkezi	Halkla İlişkiler Müdürlüğü	Görükle Mahallesi Atatürk Bulvarı No:26/1 Nilüfer/BURSA
Gümüştepe Mahalle İletişim Merkezi	Halkla İlişkiler Müdürlüğü	Gümüştepe Mahallesi Misi Caddesi No:1 Nilüfer/BURSA
Güngören Mahalle İletişim Merkezi	Halkla İlişkiler Müdürlüğü	Güngören Mahallesi Doğasevinç Caddesi No:9 Nilüfer/BURSA
Hasanağa Mahalle İletişim Merkezi	Halkla İlişkiler Müdürlüğü	Hasanağa Mahallesi Cumhuriyet Caddesi No:2/1 Nilüfer/BURSA
Işıktepe Mahalle İletişim Merkezi	Halkla İlişkiler Müdürlüğü	Işıktepe Mahallesi Mehtap Sokak No:35 Nilüfer/BURSA
İhsaniye Mahalle İletişim Merkezi	Halkla İlişkiler Müdürlüğü	İhsaniye Mahallesi Fatih Caddesi No:3 Nilüfer/BURSA
İnegazi Mahalle İletişim Merkezi	Halkla İlişkiler Müdürlüğü	İnegazi Mahallesi 1. Cadde Nilüfer/BURSA
İrfaniye Mahalle İletişim Merkezi	Halkla İlişkiler Müdürlüğü	İrfaniye Mahallesi Başak sk No:1/B Nilüfer/BURSA
Kadriye Mahalle İletişim Merkezi	Halkla İlişkiler Müdürlüğü	Kadriye Mahallesi Bursa Caddesi Nilüfer/BURSA
Karacaoba Mahalle İletişim Merkezi	Halkla İlişkiler Müdürlüğü	Karacaoba Meydanı No:1 Nilüfer/BURSA
Karaman Mahalle İletişim Merkezi	Halkla İlişkiler Müdürlüğü	Karaman Mahallesi Karşı Sokak No:11 Nilüfer/BURSA
Kayapa Mahalle İletişim Merkezi	Halkla İlişkiler Müdürlüğü	Kayapa Mahallesi Cumhuriyet Meydanı No:17 Nilüfer/BURSA
Kızılıklı Mahalle İletişim Merkezi	Halkla İlişkiler Müdürlüğü	Hasanağa Kızılıklı Mahallesi Orhangazi Caddesi Garden Life blokları yanı Nilüfer/BURSA
Konak Mahalle İletişim Merkezi	Halkla İlişkiler Müdürlüğü	Konak Mahallesi Kuşburnu Sokak No:9 Nilüfer/BURSA
Konaklı Mahalle İletişim Merkezi	Halkla İlişkiler Müdürlüğü	Konaklı Mahallesi Konaklı Meydan Nilüfer/BURSA
Korubaşı Mahalle İletişim Merkezi	Halkla İlişkiler Müdürlüğü	Korubaşı Mahallesi Korubaşı Meydanı No:11 Nilüfer/BURSA
Kurtuluş Mahalle İletişim Merkezi	Halkla İlişkiler Müdürlüğü	Kurtuluş Mahallesi Armutlu Caddesi No:1 Nilüfer/BURSA
Kuruçeşme Mahalle İletişim Merkezi	Halkla İlişkiler Müdürlüğü	Kuruçeşme Mahallesi Bursa Yolu Caddesi No:6 Nilüfer/BURSA
Kültür Mahalle İletişim Merkezi	Halkla İlişkiler Müdürlüğü	Kültür Mahallesi Ömür Sokak No:3 Nilüfer/BURSA
Maksempınar Mahalle İletişim Merkezi	Halkla İlişkiler Müdürlüğü	Maksempınar Mahallesi Mezarlık Caddesi Nilüfer/BURSA
Minareliçavuş Mahalle İletişim Merkezi	Halkla İlişkiler Müdürlüğü	Minareliçavuş Mahallesi Meydanlı Sokak No:2B Nilüfer/BURSA
Odunluk Mahalle İletişim Merkezi	Halkla İlişkiler Müdürlüğü	Odunluk Mahallesi Kazım Karabekir Caddesi No:5 Nilüfer/BURSA

Özlüce Mahalle İletişim Merkezi	Halkla İlişkiler Müdürlüğü	Özlüce Mahallesi Çiçek Caddesi No:83C Nilüfer/BURSA
Tahtalı Mahalle İletişim Merkezi	Halkla İlişkiler Müdürlüğü	Tahtalı Mahallesi Meydan Sokak No:1 Nilüfer/BURSA
Unçukuru Mahalle İletişim Merkezi	Halkla İlişkiler Müdürlüğü	Unçukuru Mahallesi 1. Ara Sokak No:20A Nilüfer/BURSA
Üçevler Mahalle İletişim Merkezi	Halkla İlişkiler Müdürlüğü	Üçevler Mahallesi Ülman Sokak No:6/2A Nilüfer/BURSA
Üçpınar Mahalle İletişim Merkezi	Halkla İlişkiler Müdürlüğü	Üçpınar Mahallesi Meydanı Nilüfer/BURSA
Ürünlü Mahalle İletişim Merkezi	Halkla İlişkiler Müdürlüğü	Ürünlü Mahallesi Ürünlü Caddesi No:71 Nilüfer/BURSA
Yaylacık Mahalle İletişim Merkezi	Halkla İlişkiler Müdürlüğü	Yaylacık Mahallesi 1. Sokak Merkez Camii yanı Nilüfer/BURSA
Yolçatı Mahalle İletişim Merkezi	Halkla İlişkiler Müdürlüğü	Yolçatı Mahallesi Meydanı Nilüfer/BURSA
Yüzüncüyıl Mahalle İletişim Merkezi	Halkla İlişkiler Müdürlüğü	Yüzüncüyıl Mahallesi 415. Sokak No:22 Nilüfer/BURSA

## B – SPORİF HİZMET AMAÇLI BİNALAR

B-1 Spor Tesisleri		
Üçevler Spor Tesisi	Gençlik ve Spor Hizmetleri Müdürlüğü	Üçevler Mahallesi Ahıska Caddesi No: 46 Nilüfer/Bursa
Konak Olimpik Yüzme Havuzu	Gençlik ve Spor Hizmetleri Müdürlüğü	Konak Mahallesi Balcı Sokak No:6 Nilüfer/BURSA
Nilüfer Belediyesi Park ve Spor Tesisleri	Gençlik ve Spor Hizmetleri Müdürlüğü	Altınşehir Mahallesi Kolej Sokak No:2 Nilüfer/BURSA
Çalı Kapalı Yüzme Havuzu	Gençlik ve Spor Hizmetleri Müdürlüğü	Çalı Mahallesi Cumhuriyet Caddesi No:68 Nilüfer/BURSA
Fadıllı Havacılık ve Doğa Sporları Merkezi	Gençlik ve Spor Hizmetleri Müdürlüğü	Fadıllı Mahallesi Köy İç Yolu No:5 Nilüfer/BURSA
Altınşehir Gençlik Merkezi	Gençlik ve Spor Hizmetleri Müdürlüğü	Altınşehir Mahallesi 225.(280) Sokak No: 4 Nilüfer/Bursa
Yüzüncüyıl Spor ve Gençlik Merkezi	Gençlik ve Spor Hizmetleri Müdürlüğü	Yüzüncüyıl Mahallesi Armağan Gerçeksi Caddesi No: 15 Nilüfer/Bursa (Batıkent metro istasyonu yanı)
Beşevler Cimnastik Salonu	Gençlik ve Spor Hizmetleri Müdürlüğü	Beşevler Mahallesi Güven Sokak No: 11 Nilüfer Bursa
İbrahim Yazıcı Stadyumu	Gençlik ve Spor Hizmetleri Müdürlüğü	Beşevler Mahallesi Güneş Sokak No:2 Nilüfer/BURSA
Ali Durmaz Stadyumu	Gençlik ve Spor Hizmetleri Müdürlüğü	Balkan Mahallesi Atatürk Bulvarı No: 54 Nilüfer/Bursa
Görükle Spor Parkı	Gençlik ve Spor Hizmetleri Müdürlüğü	Görükle Mahallesi Üniversite Caddesi No:6 Nilüfer/Bursa (Spor parkı hizmet binası)
Nilüfer Belediyesi Balat Satranç Evi	Gençlik ve Spor Hizmetleri Müdürlüğü	Balat Mahallesi Çiftçi Sokak No:12 Nilüfer/Bursa
Ertan Ayçetin Bisiklet Evi	Kültür ve Sosyal İşler Müdürlüğü	Başköy Mah. 2. Sok. No: 1 (Eski İlkokul Binası) Başköy/Nilüfer/BURSA

## C – SAĞLIK HİZMETİ AMAÇLI BİNALAR

C-1 Veteriner İşleri Müdürlüğü Binaları		
Hayvan Bakım ve Tedavi Merkezi	Veteriner İşleri Müdürlüğü	Alaaddinbey Hizmet Birimleri Nilüfer/BURSA

## D – SOSYAL VE KÜLTÜREL HİZMET AMAÇLI BİNALAR

D-1 Kültür Evleri		
Konak Kültürevi	Kültür ve Sosyal İşler Müdürlüğü	Konak Mahallesi Yakut Sokak No:2 Nilüfer/BURSA
Nazım Hikmet Kültürevi	Kütüphane Müdürlüğü / Kültür ve Sosyal İşleri Müdürlüğü	Yüzüncüyıl Mahallesi Uğur Mumcu Bulvarı No: 7/A Nilüfer/Bursa
Gölyazı Kültürevi	Kültür ve Sosyal İşler Müdürlüğü	Gölyazı Mahallesi 2 Nolu Çıkmaz Sokak Nilüfer/BURSA
Balat Kültür Evi	Kültür ve Sosyal İşler Müdürlüğü	Balat Mahallesi Bozkır Sokak No:6/1 Nilüfer/BURSA
Uğur Mumcu Sahnesi	Kültür ve Sosyal İşler Müdürlüğü	Ataevler Mahallesi Basın Kültür Sarayı Kat:1 Nilüfer/BURSA
Ormandaki Kulübe	Belediye Tiyatro Müdürlüğü	Balat Atatürk Ormanı Nilüfer/BURSA
Pancar Deposu	Kültür ve Sosyal İşler Müdürlüğü	Konak Mahallesi Yıldırım Cd. No:108, 16110 Nilüfer/Bursa
D-2 Atölyeler		
Nilüfer Kodlama ve Beceri Atölyesi - Konak	Strateji Geliştirme Müdürlüğü	Pancar Deposu - Konak, Yıldırım Cd. No:108, 16110 Nilüfer/Bursa
Nilüfer Kodlama ve Beceri Atölyesi - Fethiye	Strateji Geliştirme Müdürlüğü	Fethiye Mah. Hüseyin Ormanlı Caddesi No:6 Nilüfer/BURSA (Fethiye Sosyal Yaşam Alanı)
D-3 Kütüphaneler		
Akkılıç Kütüphanesi	Kütüphane Müdürlüğü	Ataevler Mahallesi Yılmaz Akkılıç Caddesi Basın Kültür Sarayı Kat:2 Nilüfer/BURSA
Üçevler Kütüphanesi	Kütüphane Müdürlüğü	Üçevler Mahallesi Ülman Sokak No:6 Nilüfer/BURSA
Şiir Kütüphanesi	Kütüphane Müdürlüğü	Yüzüncüyıl Mahallesi Uğur Mumcu Bulvarı. No: 7/A Nilüfer/BURSA
Çocuk Kütüphanesi	Kütüphane Müdürlüğü	Gümüştepe Mahallesi Pınar Caddesi No:1 Nilüfer/BURSA
Demirci Kütüphanesi	Kütüphane Müdürlüğü	Demirci Mahallesi Dere Sokak No:2 Nilüfer/BURSA
Gezici Kütüphane	Kütüphane Müdürlüğü	Üçevler Mahallesi Ülman Sokak No:6 Nilüfer/BURSA
Göl Yazıevi	Kütüphane Müdürlüğü	Gölyazı Mahallesi 2 Nolu Çıkmaz Sokak Nilüfer/BURSA
Misi Yazıevi	Kütüphane Müdürlüğü	Gümüştepe Mahallesi İpekyolu Sokak Nilüfer/BURSA
Koza Kütüphane	Kütüphane Müdürlüğü	Görükle Mahallesi. Üniversite Cad. No:1 16285 Nilüfer/BURSA

D-4 Kent Konseyi Binaları		
Nilüfer Kent Konseyi	Halkla İlişkiler Müdürlüğü /Kent Konseyi	Barış Mahallesi F.S.M Bulvarı No:7/1 Nilüfer/BURSA
Kent Konseyi Ata Çarşı Atölyeleri	Halkla İlişkiler Müdürlüğü /Kent Konseyi	Ataevler Mahallesi Emek Caddesi Ata Çarşı Kat:2 Nilüfer/BURSA
Nilüfer Gençlik Evi	Halkla İlişkiler Müdürlüğü /Kent Konseyi	Görükle Mahallesi Üniversite Caddesi Görükle Spor Parkı İçi No:6/2 Nilüfer/BURSA
Nilüfer Kent Konseyi Çocuk Meclisi - Oyun Engel Tanımaz Parkı	Halkla İlişkiler Müdürlüğü /Kent Konseyi	İhsaniye Mahallesi İçdeniz Sokak Nilüfer/BURSA
Kitap Dağıtım Atölyesi	Halkla İlişkiler Müdürlüğü /Kent Konseyi	İhsaniye Mahallesi İsmetiye Caddesi Şahin Sitesi A Blok No:32 Nilüfer/BURSA
D-5 Sosyal Tesisler		
Bizim Ev Engelliler Sosyal Yaşam Destek Merkezi	Sosyal Destek Hizmetleri Müdürlüğü	Barış Mahallesi Defne Sokak No:21 Nilüfer/BURSA
Bizim Bahçe Engelsiz Sosyal Yaşam Merkezi	Sosyal Destek Hizmetleri Müdürlüğü	Alaaddinbey Mahallesi Aycan Sokak No:1/10 Nilüfer/BURSA
Tekerlekli Sandalye Tamirevi	Sosyal Destek Hizmetleri Müdürlüğü	Konak Mahallesi Park Sokak Dağhan Sitesi No: 2/A Nilüfer/Bursa
Nilüfer Kadın Dayanışma Merkezi	Sosyal Destek Hizmetleri Müdürlüğü	Konak mh. Konak Meydanı Meydan Apartmanı No:1 Kat:2 Daire:3 Nilüfer/Bursa
Toplumsal Eşitlik Merkezi	Sosyal Destek Hizmetleri Müdürlüğü	İhsaniye Mahallesi 2. Er Sokak No: 7 Nilüfer/BURSA
Giymiyorsanız Giydirin Atölyesi	Sosyal Destek Hizmetleri Müdürlüğü	İhsaniye Mahallesi İsmetiye Caddesi Şahin Sitesi A Blk.Zemin Kat Nilüfer/BURSA
Giymiyorsanız Giydirin Kampüsü	Sosyal Destek Hizmetleri Müdürlüğü	Görükle Mahallesi Atatürk Caddesi Belediye Pasajı No:1 Nilüfer/BURSA
Nilpak Çamaşirevi	Sosyal Destek Hizmetleri Müdürlüğü	Sakarya Mahallesi Çağlayan Sokak PTT şube altı No: 2 Nilüfer/BURSA
Çalı Kadın ve Çocuk Akademisi	Sosyal Destek Hizmetleri Müdürlüğü	Çalı Mahallesi Cumhuriyet Caddesi No:2 Nilüfer/BURSA
Kültür Kadın ve Çocuk Akademisi	Sosyal Destek Hizmetleri Müdürlüğü	Kültür Mahallesi Bolu Sokak No:29/1 Nilüfer/BURSA
Büyükbalıklı Kadın ve Çocuk Akademisi	Sosyal Destek Hizmetleri Müdürlüğü	Büyükbalıklı Mahallesi 1.Bahar Sokak No:1 Nilüfer/BURSA
Hasanağa Kadın ve Çocuk Akademisi	Sosyal Destek Hizmetleri Müdürlüğü	Hasanağa Mahallesi Hamam Sokak No:9 Nilüfer/BURSA
Konaklı Kadın ve Çocuk Akademisi	Sosyal Destek Hizmetleri Müdürlüğü	Konaklı Mahallesi 6. (702) Boşluk Sokak 17/4 Nilüfer/Bursa
Fethiye Kadın ve Çocuk Akademisi	Sosyal Destek Hizmetleri Müdürlüğü	Fethiye Mahallesi Hüseyin Ormanlı Caddesi No:6/6 Nilüfer/BURSA (Fethiye pazar alanı üstü)
Kızılıklı Kadın ve Çocuk Akademisi	Sosyal Destek Hizmetleri Müdürlüğü	Kızılıklı Mahallesi Kanatlı Sokak No:1 Kat:2 Nilüfer/Bursa
Unçukuru Kadın ve Çocuk Akademisi	Sosyal Destek Hizmetleri Müdürlüğü	Unçukuru Mahallesi 1. Ara Sk. No:20 Nilüfer/BURSA
Lions Ercan Dikencik Alzheimer Konuk Evi	Sosyal Destek Hizmetleri Müdürlüğü	Özlüce Mahallesi Okul Caddesi No:13 Nilüfer/BURSA

İnci ve Taner Altınmakas Huzurevi	Sosyal Destek Hizmetleri Müdürlüğü	19 Mayıs Mahallesi 2. Ilgın Sokak No:36 Nilüfer/BURSA
İzzet Şadi Sayarel Huzurevi	Sosyal Destek Hizmetleri Müdürlüğü	Çamlıca Mahallesi Kavakdere Caddesi Begüm Sokak No: 18 Nilüfer/Bursa
Altınşehir Olgun Gençlik Merkezi	Sosyal Destek Hizmetleri Müdürlüğü	Altınşehir Mahallesi 230. Sokak No:7/1 Nilüfer/ BURSA
Beşevler Olgun Gençlik Merkezi	Sosyal Destek Hizmetleri Müdürlüğü	Beşevler Mahallesi Boztepe sokak No:2 NİLÜFER/BURSA
Cumhuriyet Olgun Gençlik Merkezi	Sosyal Destek Hizmetleri Müdürlüğü	Cumhuriyet Mahallesi Kıbrıs Sokak No:3/1 Nilüfer/Bursa
Yüksek Öğrenim Kız Öğrenci Yurdu	Sosyal Destek Hizmetleri Müdürlüğü	Konak Mahallesi Beşevler Caddesi No:81 Nilüfer/BURSA
Burak Berk Kreş ve Gündüz Bakım Evi	Sosyal Destek Hizmetleri Müdürlüğü	23 Nisan Mahallesi 263.Sokak No:7 Nilüfer/BURSA
Çamlıca Kreş ve Gündüz Bakım Evi	Sosyal Destek Hizmetleri Müdürlüğü	Çamlıca Mahallesi Kavakdere Caddesi Begüm Sokak No: 18/A Nilüfer/Bursa
Oyuncak Evi	Sosyal Destek Hizmetleri Müdürlüğü	İhsaniye Mahallesi İmece Sokak Nikah Evi Binası Zemin Kat 11 numaralı dükkan Nilüfer/BURSA
Hacı Remziye Bakgör Aşevi	Sosyal Destek Hizmetleri Müdürlüğü	Üçevler Mahallesi Tanay Caddesi Nilüfer/BURSA
Kent Lokantası	Sosyal Destek Hizmetleri Müdürlüğü	Görükle Mah. Atatürk Cad. Kayın Sok. Bursa ÇEK Kız Öğrenci Yurdu Altı Nilüfer/ BURSA
<b>D-6 Müzeler</b>		
Misi Fotoğraf Müzesi	Kültür ve Sosyal İşler Müdürlüğü	Gümüştepe Mahallesi Pınar Cadde No:4 Nilüfer/BURSA
Misi Edebiyat Müzesi	Kültür ve Sosyal İşler Müdürlüğü	Gümüştepe Mahallesi Dere Sokak No:9 Nilüfer/BURSA
Dr. Hüseyin Parkan Sanlikol Müzik Enstrümanları Müzesi	Kültür ve Sosyal İşler Müdürlüğü	Odunluk Mahallesi Liman Caddesi Harmony Towers A3 Blok No: 4/C-G Nilüfer/BURSA
Nilüfer Belediyesi Ceyhun İrgil Sağlık Müzesi	Kültür ve Sosyal İşler Müdürlüğü	İhsaniye Mah. 2. Er Sok. No:7 Nilüfer/Bursa
Ürünli Arı Evi	Kültür ve Sosyal İşler Müdürlüğü	Ürünli Mah. Ürünli Caddesi No:56 Nilüfer/BURSA
Görükle Mübadele Evi	Kültür ve Sosyal İşler Müdürlüğü	Görükle Mahallesi Cumhuriyet Meydanı No:3 Nilüfer/BURSA
<b>D-7 Gençlik ve Sanat Merkezleri</b>		
Altınşehir Gençlik Merkezi	Kültür ve Sosyal İşler Müdürlüğü	Altınşehir Mahallesi 230. Sokak No:Bila Nilüfer/BURSA
Beşevler Gençlik Merkezi	Kültür ve Sosyal İşler Müdürlüğü	Beşevler Mahallesi Boztepe Sk. No:2C Nilüfer/BURSA
Fethiye NİLSEM	Kültür ve Sosyal İşler Müdürlüğü	Fethiye Mahallesi Ulu Caddesi Kelebek Sokak No:2 Nilüfer/BURSA
Üçevler NİLSEM	Kültür ve Sosyal İşler Müdürlüğü	Üçevler Mahallesi Ayan Sokak Dinlenme Parkı Yanı No:2 Nilüfer/BURSA



Konak Eğitim Salonu	Kültür ve Sosyal İşler Müdürlüğü	Konak Mahallesi Yakut Sokak No:21 Nilüfer/BURSA
Misi Sanat Evi	Kültür ve Sosyal İşler Müdürlüğü	Gümüştepe Mahallesi Bayramyeri Sokak No:13/2 Nilüfer/BURSA
İpek Evi	Kültür ve Sosyal İşler Müdürlüğü	Gümüştepe Mahallesi (Misi) Pınar Caddesi No:18 Nilüfer/BURSA
Misi Sanat Kahvesi	Kültür ve Sosyal İşler Müdürlüğü	Gümüştepe Mahallesi Pınar (Misi) Sokak No:1 Nilüfer/BURSA
Yüzüncüyıl Sanat ve Eğitim Merkezi	Belediye Tiyatro Müdürlüğü/ Kültür ve Sosyal İşler Müdürlüğü	Yüzüncüyıl Mah. Uğur Mumcu Bulvarı No:108 Nilüfer/BURSA
Üçpınar Evi	Kültür ve Sosyal İşler Müdürlüğü	Üçpınar Mah. 3. Sk. No:18 /1 Nilüfer/BURSA
23 Nisan Müzik Stüdyosu	Kültür ve Sosyal İşler Müdürlüğü	23 Nisan Mah. Koroğlu Cd. No:7 Nilüfer/Bursa
Nilüfer Belediyesi Galeri N	Kültür ve Sosyal İşler Müdürlüğü	29 Ekim Mah. Uğur Mumcu Blv. No:25 Kapı No: 23/24 Nilüfer/Bursa
<b>D-8 Tarımsal Tesisler</b>		
Ürünli Kent Bostanları	Kırsal Hizmetler Müdürlüğü	Ürünli Mahallesi Üstün Sokak No:53 Nilüfer/BURSA
Akçalar Çiftçi Evi	Kırsal Hizmetler Müdürlüğü	Akçalar Mahallesi Şehir Caddesi No.26 Nilüfer/BURSA
Nilüfer Tarımsal Analiz Laboratuvarı	Kırsal Hizmetler Müdürlüğü	ULUTEK Teknoloji Geliştirme Merkezi, Görükle Kampüsü, Uludağ Üniversitesi, No:933 İç Kapı: B028, 16285 Nilüfer/BURSA
Nilüfer Tıbbi ve Aromatik Bitki İşleme Tesisi	Kırsal Hizmetler Müdürlüğü	Hasanağa Mahallesi Bursa 590. Cadde No.39/3 Nilüfer /BURSA
Bitkisel Üretim Merkezi	Park ve Bahçeler Müdürlüğü	Ürünli Mah. Üstün Sokak Kent Bostanları Karşısı Nilüfer/BURSA
Budama Atıkları Dönüştürme Merkezi	Park ve Bahçeler Müdürlüğü	Balkan Mah. Mümin Gençoğlu Bulvarı Şahinler Makina Yanı Nilüfer / BURSA
Nilüfer Belediyesi Hasanağa Gıda Merkezi	Kırsal Hizmetler Müdürlüğü	Hasanağa Mahallesi Bursa 590. Cadde No.39 Nilüfer/BURSA
<b>D-9 Girişimcilik Merkezleri</b>		
Nilüfer Sosyal Girişimcilik Merkezi	Strateji Geliştirme Müdürlüğü	Nilpark AVM & Ofis, Karaman, İzmir Yolu Caddesi No:90 D:Kat:6, 16110 Nilüfer/BURSA

Tablo 2. Mekan ve Donanım

TAŞINIR MALLAR TABLOSU A-ARAÇLAR	AKARYAKIT TANKERİ	AMBULANS	ARAMA KURTARMA	ATV	BİNEK OTO	ASFALT ROBOTU	ARAZÖZ	CENAZE NAKİL	ÇEKİCİ - TRAYLER	AĞAÇ NAKİL ARAÇI	DOZER	EKSKAVATÖR	GREYDER	KAMYON	KAMYONET	KAMYONET - BİNEK	KAMYONET - Ç. KABİN	YÜKLEYİCİ	KAZICI / YÜKLEYİCİ	MİNİBÜS	MİNİBÜS (ENGELLİ A.)	MOTOR SİKLET	MOTOR SİKLET - ELEKT.	MOBİL KARAVAN	OTOBÜS	SEPETLİ ARAÇ	SİLİNDİR	SU TANKERİ	TRAKTÖR	YOL SÜPÜRME ARAÇI	HAYVAN TAŞIMA ARAÇI	MOLÖZ ARAÇI	YOL ÇIZICI ARAÇI	YARI RÖMÖRK/RÖMÖRK	KÜTÜPHANE ARAÇI	TABELA ÇAKMA AR.	TOPLAM		
DESTEK HİZMETLERİ MD.																2																						2	
AFET İŞLERİ MD.			1	1												1																							3
YAPI KONTROL MD.																2																							2
KÜLTÜR ve SOSYAL İŞLER MD.																4	1																						5
HALKLA İLİŞKİLER MD.																2						10	10															22	
BASIN ve YAYIN MD.																2																						2	
MALİ HİZMETLER MD.																3	2																					5	
ÖZEL KALEM MD.					2											1	1					1		1														6	
PARK ve BAĞÇELER MD.							6			2		1				13	1	3	2	3																		37	
SOSYAL DESTEK HİZMETLERİ MD.	3				1		7									1	2	7			5																	27	
GENÇLİK ve SPOR HİZMETLERİ MD.																1						1																2	
TEMİZLİK İŞLERİ MD.																4	2					5																13	
ULAŞIM HİZMETLERİ MD.					1	1			1		2	3	4			14	1	2	3	2	9	1																52	
MAKİNE İKİMAL BAKIM ve ONARIM MD.	1				8		6									2	7	22	2	3	3	3	10															78	
VETERİNER İŞLERİ MD.																4																						9	
ZABITA MD.																21																						23	
KÜTÜPHANE MD.																1						1																4	
FEN İŞLERİ MD.																1	2	5	2																			11	
İNSAN KAYNAKLARI ve EĞİTİM MD.																1																						1	
BİLGİ İŞLEM MD.																1																						1	
BELEDİYE TİYATRO MD.																1																						1	
KIRSAL HİZMETLER MD.																1																						4	
İKLİM DEĞİŞİKLİĞİ ve SIFIR ATIK MD.																1																						2	
NİLBEL A.Ş.																1																						1	
TOPLAM	1	3	1	1	16	1	12	7	1	2	2	4	4	35	17	90	8	4	13	3	5	22	20	1	8	3	3	3	6	2	5	1	1	6	1	1	313		

Tablo 3. Taşınır Mallar Tablosu

## 2. Bilgi ve Teknolojik Kaynaklar

### Donanım Listesi

DONANIM LİSTESİ	2024 YILI	DONANIM LİSTESİ	2024 YILI	DONANIM LİSTESİ	2024 YILI
Sunucu	61	İP Kamera	200	Ortam İzleme Sistemi	3
D2D Yedekleme	2	İP Kamera Switch	20	Meclis Kullanıcı 17" Ekranları	32
Yedekleme Ünitesi	1	Uydu Telefon	4	Meclis Televizyon Mikrofon Sistemi	96
Veri Depolama	4	WiFi Anten	8	Meclis Salonu Başkan 17"	1
Güvenlik Duvarı	11	İş İstasyonu	3	Meclis Salonu Kürsü	1
Bilgisayar	1179	Göz İrisi	1	Meclis Salonu Matrix 16*16	1
Dizüstü Bilgisayar	52	Parmak İzi	5	Meclis Salonu İpad Tablet	2
Yazıcı	215	Thin Client	2	Meclis Salonu 55" Ekran	18
Fotokopi	17	İpad	44	Meclis Salonu Kamera	2
Modem	94	İphone	79	Meclis Salonu Switch	4
Router	13	Promter	1	Meclis Salonu Kayıt Cihazı	1
HUB	1	85" TV	1	Meclis Salonu Bilgisayarlar	4
Switch	134	80" TV	5	Meclis Salonu Ses Mikseri 24 kanal	1
Plotter	5	65" TV	7	Meclis Salonu Ses Resim Masası	8
Tarayıcı	87	50" TV	3	Basın Odası Ses Mikseri 12 Kanal	1
Projeksiyon	21	47" Video Wall	8	Basın Odası 1000 w Anfi	1
Güç Kaynakları	90	43" TV	5	Meclis Hoperlör Sistemi	1
Santral	39	42" TV	26	Basın Odası Hoperlör	4
Uydu Alıcı	6	32" TV	11	Basın Odası 650 w Tunstel Işık	2
Access Point	79	TV Receiver	12	Basın Odası ve Meclis Salonu Telsiz Mikrofon	10
Klima	9	55" Kiosk	1	Basın Odası Kürsü	2
Turnike Sistemi	22	121" LCD	7	Basın Odası Wallvok	1
Açık Alan İnternet	25	65" Görsel LCD	5	Basın Dizüstü Bilgisayar	1
Bariyer	4	60" Görsel LCD	8	Video Wall 47" Ekranlar	16
Reklamör	1	48" Görsel LCD	4	Kamera İzleme Odası Workstation	3
Sesli Anons Cihazı	182	47" LCD	8	RFID Terminal	2
Rüzgar Güneş Paneli	2	46" LCD	1	RFID HF OKUYUCU	1
PKDS Cihaz	38	43" Görsel TV	3	RFID Yazıcı	1
Kamera	602	42" Görsel Kiosk	2	RFID Okuyucu	9
Sıramatik Merkez	3	32" Görsel LCD	11	RFID Anten	9
Sıramatik Sistemleri	80	27" Görsel LCD	12	42U 800*1000 Yer Tipi Rack Kabin	10
Telsiz İstasyon	1	22" Görsel LCD	5	42U 600*1000 Yer Tipi Rack Kabin	13
Telsiz	146	12.1" LCD	8	Akıllı Kart Sistemi Yazıcısı	1
Araç Takip Cihazı	328	9.7" Görsel LCD	40	Görme Engelli Verici	37
Kişi Takip	6	Personel Odaları LCD	170	Görme Engelli Bileklik	20
Network Omurga Switch	2	Mobil Telefon	3	Görme Acil Çağrı Butonu	4
Network Kenar Switch	17	Nilüfer Her Yerde Mobil Telefon	13	Hasta Acil Çağrı Bt	303
Santral Omurga Switch	1	Endüstriyel Tablet	7	Asansör Kullanma Talimatı	4
Santral Kenar Switch	27	Tablet	42	Braille Kabartma Yerleşim Planı	1
Telefon	662	Kabinet	24	Banko Tipi İndüksiyon	8
İP Telefon	509	Uzak Erişim Wifi Cihazı	80	Düz Salon İndüksiyon	1
Deck Telefon Baz istasyon	2	Para Sayma Makinası	13		
Deck Telefon	4	Isı Ölçer	9		

**GENEL TOPLAM: 6345**

Tablo 4. Donanım Listesi Tablosu

## Yazılım Listesi

YAZILIM İSMİ		2024 TOPLAM
Sunucu İşletim Sistemi		61
QNAP Veri Depolama		1
Kilit Sanallaştırma		3
Uzak Erişim Yazılımı		7
27001 Güvenlik Yazılımları Nac		300
5651 Veri Güvenliği Yazılımı SIEM		5
Printer Takip Sistemleri	Printer - Fotokopi İçerik Görüntüleme	2
	Printer - Fotokopi Çıktı İzleme	500
	Printer - Fotokopi Ekran Kitleme	10
	Printer Kart Okuyucu Yazılımı	8
QPR Process D.	QPR Process D.	1
	QPR Metric S.	500
	QPR Foundation Ser	1
Autocad 3D	Autocad 3D	2
	Autocad 2D	25
Teyp Ünitesi Yazılımı		2
WEB Alan Adları Sayısı		35
İpone Yazılımı		4
İpad Yazılımı		2
Android Yazılımı		4
Antivirüs Yazılımı		1
Güvenlik Duvarı		8
Exchange		1
Network Analiz Yz.		1
Digital Signage		1
Sosyal Medya Takip		1
Replikasyon Yazılımı		1
Web Sayfası Uygulaması	Veri Tabanı	1
	Yazılımı	4
Elektronik Belge Yönetimi	Veri Tabanı	1
	E İmza Uygulamaları	1
	Yazılımı	1
VM Yazılımı		2
IDECAD	Statik	2
	Mimari	2
YÖN. Bilgi Sis. Otomasyon Yaz.	YÖN. Bilgi Sis. Otomasyon Uygulaması	1
	YÖN. Bilgi Sis. Veri Tabanı	1
	YÖN. Bilgi Sis. Otomasyon Modül Sayısı	58
CBS Yazılımı	CBS Netcad Ana Modül	83
	Netcad Map	23
	Netcad Planet	12
	Netcad Surf	5
	Netcad Pro Yol	5
	Netcad Netgis Server	1
	Netcad Network Gis	1
	Netcad Belnet	1
	Takbis	1
	Taşınmaz Bilgi Sistemi	1
	CBS Emlak İstimlak Mod.	5
	CBS İmar Mod.	11
	CBS Çap	4

CBS Yazılımı	VGA	31
	CBS Fen İşleri Mod.	12
	CBS Veritabanı	3
	E-Ruhsat	1
	Netcad Tapu	6
	CBS İnternet Sunucusu	1
PDKS Yazılımı		1
SMS Sistemi		1
RFID Yazılımı		1
IBM SPSS		1
KEP Sistemleri		8
Turnike Sistemleri		20
Bariyer Sistemleri		4
Bilim Tarihi Kronosfer		1
Türkiye Balıkları Sanal Akvaryum		1
Türkiye Coğrafyası İnteraktif Bilgi Sistemi		1
Türkiye Tarihi İnteraktif Zaman Çizelgesi		1
Bilgisayar Birleştirme Uygulaması		1
Kamera Sistemi		20
Numaratör Sistemi		2
UPS Takip Sistemi		5
Sistem Odası İzleme		3
Araç Takip Yazılım		1
Eğitim Portalı		1
Basın Arşiv	Basın Arşiv Yazılımı	10
	Basın Arşiv Veritabanı	1
Meclis Salonu Yazılımları	Telekonferans Sistemi	1
	Meclis Kayıt Sistemi	1
	Kablosuz Sunum Sistemi	1
	Ekranlar Otomasyon Sistemi	1
	Yayın Stream Uygulaması	1
Çağrı Merkezi Yazılımları	Çağrı Yönlendirme ve IVR	1
	Çağrı Rapor	1
	Çağrı Kayıt	1
	Çağrı Veri Giriş	15
Kütüphane Yazılımı	Kütüphane Yazılımı	1
	Kütüphane Veritabanı	1
Bilet Takip Yazılımı	Bilet Takip Yazılımı	4
	Bilet Takip Veritabanı	1
Bilimp		1
Nilüfer Her Yerde Mobil		1
55" Kiosk Görsel Yazılımı		1
Konuşma Tanıma Yazılımı		1
Skecup		6
Lumion		1
Microtic		1
Hotspot		1
Gelir -Tapu Entegre Sistemi		1
Mobil Uygulama		1
1000 Kullanıcılı Uzak Eğitim Uygulaması		1
<b>GENEL TOPLAM</b>		<b>1898</b>

Tablo 5. Yazılım Listesi Tablosu

## D. İNSAN KAYNAKLARI

Nilüfer Belediyesi 455 memur, 64 kadrolu işçi, 36 sözleşmeli personel ve ayrıca tedarikçi kanalıyla alınan 2276 hizmet alımı personel olmak üzere toplam 2831 personel ile hizmet vermektedir.

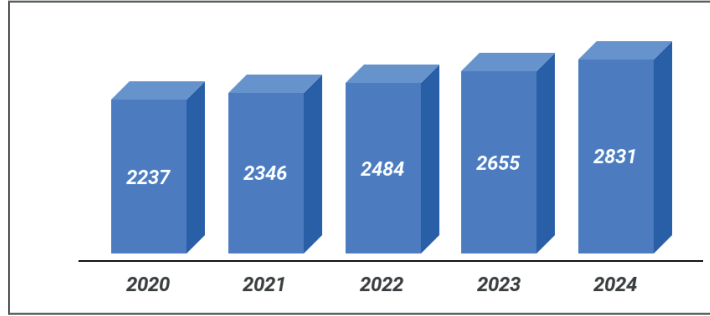

Grafik 2. Yıllara Göre Çalışan Sayısı Grafiği

### Çalışanların İstihdam Biçimlerine Göre Dağılımı:

Nilüfer Belediyesi'nde 455 memur, 64 kadrolu işçi, 36 sözleşmeli personel ve 2282 NİBEL A.Ş personeli olmak üzere toplamda 2837 personel istihdam edilmektedir.

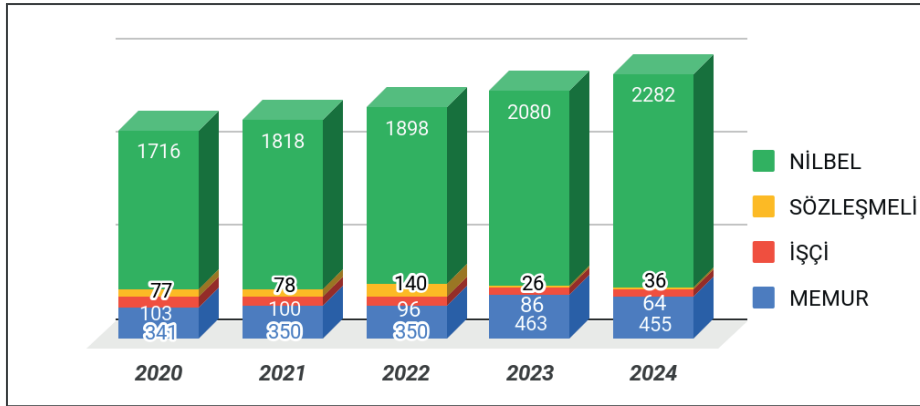

Grafik 3. Yıllara Göre Çalışanların İstihdam Biçimi Dağılımı Grafiği

### Çalışanların Öğrenim Durumlarına Göre Dağılımı:

Nilüfer Belediyesinde, çalışanlarının büyük çoğunluğunun Lisans mezunu (%25) ve lise mezunu (%26) olduğu görülmektedir.

Bu kapsamda nitelikli personel kaynağını artırmak amacıyla personele yönelik hizmet içi eğitim programlarının çeşitlendirilmesi planlanmaktadır. Ayrıca insan kaynaklarına yönelik mesleki gelişim ve motivasyonu güçlendirmek doğrultusunda çalışanların yetkinliklerinin geliştirilmesine yönelik etkinlikler planlanarak verilen eğitimlerin etkinliğinin değerlendirilmesi ve çalışanlara yönelik öneri alma ve iyileştirme sisteminin geliştirilmesi planlanmaktadır. Çalışanlara mevzuat gereği olan, teknik, davranışsal alanlarda çeşitli eğitimler bu plan çerçevesinde yapılmaktadır.

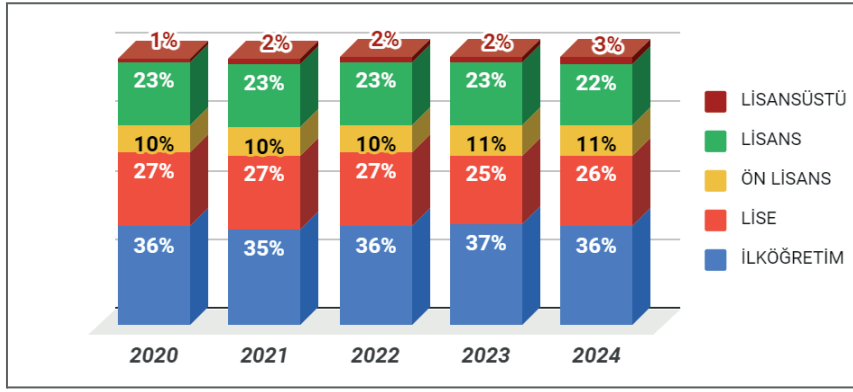

Grafik 4. Yıllara Göre Çalışanların Öğrenim Durumu Dağılımı Grafiği

### Çalışanların Yaş Ortalamalarına Göre Dağılımı:

Nilüfer Belediyesi personeli %39,5 oranıyla 36-45 yaş grubunda, %28,4 oranıyla da 26-35 yaş grubundadır.

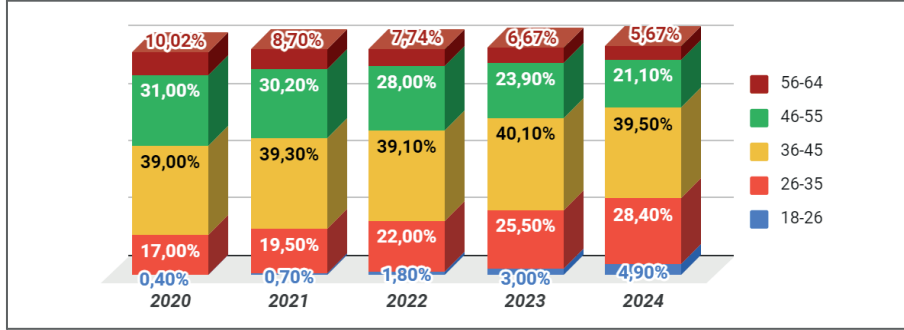

Grafik 5. Yıllara Göre Çalışanların Yaş Dağılımı Grafiği

### Çalışanların Cinsiyet Durumlarına Göre Dağılımı:

Nilüfer Belediyesi çalışanlarının cinsiyet durumuna bakıldığında kadın çalışan oranı 827 kişi ile %29, erkek çalışan oranı da 2010 kişi ile %71 olduğu görülmüştür.

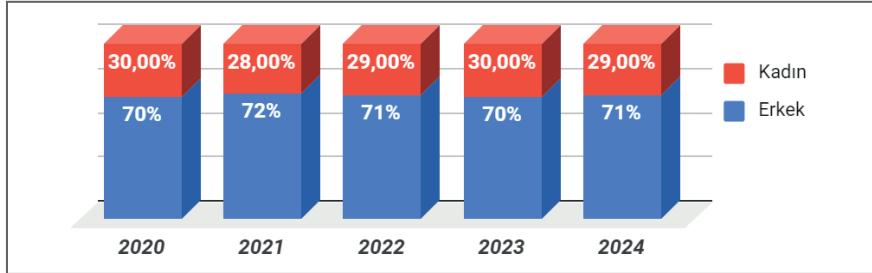

Grafik 6. Yıllara Göre Çalışanların Cinsiyet Dağılımı Grafiği

### Çalışanların Sendikal Durumları

Memurların %99,7'si, kadrolu işçilerin %100'ü Sendikalıdır. Belediyemiz çalışanlar arasında sendikalaşmayı desteklemektedir. Sendika temsilcileri çeşitli kurul ve toplantılarda yer almaktadır. Sendikalı çalışanların ücret ve ücret dışı hakları toplu iş sözleşmesi ile belirlenmektedir.

ÇALIŞANLARIN SENDİKAL DURUMLARI							
YIL	MEMUR		İŞÇİ		SÖZLEŞMELİ		Sendikalı Toplam
	Sendikalı	Sendikasız	Sendikalı	Sendikasız	Sendikalı	Sendikasız	
2024	444	11	64	0	36	0	544

Tablo 6. Çalışanların Sendikal Durumları

ÇALIŞAN SAYISI	2024
Engelli Personel Sayısı	73
Eski Hükümlü Personel Sayısı	3

Tablo 7. Maluliyet ve Eski Hükümlü Çalışan Sayıları

## E. DİĞER HUSUSLAR

### 1. Mali Durum

GELİR KODU	2023 MALİ YILI GELİR BÜTÇESİ	TAHAKKUK	TAHSİLAT	DEVROLAN TAHAKKUK	TAHSİLAT/TAHAKKUK ORANI	BÜTÇE GERÇEKLEŞME ORANI
01 Vergi Gelirleri	420.100.000,00	685.186.798,20	550.842.786,72	134.344.011,48	80,39%	131,12%
03 Teşebbüs ve Mülk. Gelirleri	130.250.000,00	183.725.057,15	117.697.002,99	66.028.054,16	64,06%	90,36%
04 Alınan Bağış ve Yardımlar ile Özel Gelirler	7.400.000,00	6.930.011,06	6.930.011,06	0,00	100,00%	93,65%
05 Diğer Gelirler	1.047.250.000,00	978.257.084,17	892.916.491,06	85.340.593,11	91,28%	85,26%
06 Sermaye Gelirleri	269.000.000,00	417.498.880,27	412.573.761,87	4.925.118,40	98,82%	153,37%
09 Red ve İadeler	-4.000.000,00		-5.726.964,12			
<b>2023 Genel Toplam</b>	<b>1.870.000.000,00</b>	<b>2.271.597.830,85</b>	<b>1.975.233.089,58</b>	<b>290.637.777,15</b>	<b>86,95%</b>	<b>105,63%</b>
2022 Genel Toplam	659.000.000,00	1.470.738.596,92	1.254.320.471,12	214.116.117,79	85,29%	190,34%
2021 Genel Toplam	505.000.000,00	722.614.336,06	544.683.855,70	175.978.363,88	75,38%	107,86%

Tablo 8. 2023 Mali Yılı Gelir Bütçesi Gerçekleşme Durumu



GELİRLER	2022 MALİ YILI	2023 MALİ YILI	ARTIŞ	ORANI
	1.254.320.471,12	1.975.233.089,58	720.912.618,46	57,47%
<b>Vergi Gelirleri</b>	<b>347.798.167,01</b>	<b>550.842.786,72</b>	<b>203.044.619,71</b>	<b>58,38%</b>
Mülkiyet Üzerinden Alınan Vergiler	198.033.224,24	359.260.933,13	161.227.708,89	81,41%
Dahilde Alınan Mal ve Hizmet Vergileri	128.997.126,92	170.423.799,13	41.426.672,21	32,11%
Harçlar	20.767.815,85	21.158.054,46	390.238,61	1,88%
<b>Teşebbüs ve Mülkiyet Gelirleri</b>	<b>71.928.033,84</b>	<b>117.697.002,99</b>	<b>45.768.969,15</b>	<b>63,63%</b>
Mal ve Hizmet Satış Gelirleri	42.748.083,14	77.188.815,96	34.440.732,82	80,57%
Kurumlar Hasılatı	0,00	0,00	0,00	0,00%
Kira Gelirleri	29.179.950,70	40.508.187,03	11.328.236,33	38,82%
<b>Alınan Bağış ve Yardımlar ile Özel Gelirler</b>	<b>4.288.635,21</b>	<b>6.930.011,06</b>	<b>2.641.375,85</b>	<b>61,59%</b>
Kurumlardan ve Kişilerden Alınan Yardım ve Bağışlar	1.423.164,62	5.749.211,06	4.326.046,44	303,97%
Proje Yardımları	2.865.470,59	1.180.800,00	-1.684.670,59	-58,79%
<b>Diğer Gelirler</b>	<b>471.083.562,62</b>	<b>892.916.491,06</b>	<b>421.832.928,44</b>	<b>89,55%</b>
Faiz Gelirleri	16.860,58	50.946,74	34.086,16	202,16%
Kişi ve Kurumlardan Alınan Paylar	430.498.707,90	802.248.371,16	371.749.663,26	86,35%
Para Cezaları	32.535.630,40	59.789.070,29	27.253.439,89	83,76%
Diğer Çeşitli Gelirler	8.032.363,74	30.828.102,87	22.795.739,13	283,80%
<b>Sermaye Gelirleri</b>	<b>361.524.080,45</b>	<b>412.573.761,87</b>	<b>51.049.681,42</b>	<b>14,12%</b>
Taşınmaz Satış Gelirleri	361.524.080,45	412.573.761,87	51.049.681,42	14,12%
<b>Red ve İadeler</b>	<b>-2.302.008,01</b>	<b>-5.726.964,12</b>	<b>-3.424.956,11</b>	<b>148,78%</b>

Tablo 9. Bütçe Gelirleri Karşılaştırması

2023 MALİ YILI	BÜTÇE	GERÇEKLEŞEN	GERÇEKLEŞME ORANI%	HARCAMA İÇİNDEKİ PAYI
<b>Cari</b>	1.073.034.000,00	1.489.384.716,49	138,80%	67,41%
<b>Yatırım</b>	525.613.000,00	666.657.478,34	126,83%	30,17%
<b>Transfer</b>	151.353.000,00	53.349.560,47	35,25%	2,41%
<b>Toplam</b>	<b>1.750.000.000,00</b>	<b>2.209.391.755,30</b>	<b>126,25%</b>	<b>100,00%</b>
2022 MALİ YILI	BÜTÇE	GERÇEKLEŞEN	GERÇEKLEŞME ORANI%	HARCAMA İÇİNDEKİ PAYI
<b>Cari</b>	438.790.000,00	818.664.839,35	186,57%	64,08%
<b>Yatırım</b>	116.182.000,00	438.809.583,56	377,69%	34,35%
<b>Transfer</b>	54.028.000,00	20.163.141,22	37,32%	1,58%
<b>Toplam</b>	<b>609.000.000,00</b>	<b>1.277.637.564,13</b>	<b>209,79%</b>	<b>100,00%</b>
2021 MALİ YILI	BÜTÇE	GERÇEKLEŞEN	GERÇEKLEŞME ORANI%	HARCAMA İÇİNDEKİ PAYI
<b>Cari</b>	339.129.000,00	390.711.662,28	115,21%	67,96%
<b>Yatırım</b>	94.490.000,00	170.091.180,95	180,01%	29,59%
<b>Transfer</b>	41.381.000,00	14.091.017,24	34,05%	2,45%
<b>Toplam</b>	<b>475.000.000,00</b>	<b>574.893.860,47</b>	<b>121,03%</b>	<b>100,00%</b>

Tablo 10. Gider Bütçesi Dağılımı

GİDERLER	2022	2023	Artış	Yüzde
	1.277.637.564,13	2.209.391.755,30	931.754.191,17	72,93%
<b>PERSONEL GİDERLERİ</b>	<b>128.001.257,48</b>	<b>249.709.415,38</b>	<b>121.708.157,90</b>	<b>95,08%</b>
MEMURLAR	81.204.354,50	184.928.004,17	103.723.649,67	127,73%
SÖZLEŞMELİ PERSONEL	25.470.768,86	14.116.546,87	-11.354.221,99	-44,58%
İŞÇİLER	17.717.486,81	44.579.771,30	26.862.284,49	151,61%
GEÇİCİ PERSONEL	1.001.372,40	1.655.159,97	653.787,57	65,29%
DİĞER PERSONEL	2.607.274,91	4.429.933,07	1.822.658,16	69,91%
<b>SOSYAL GÜVENLİK KURUMLARINA DEVLET PRİMİ GİDERLERİ</b>	<b>17.270.552,97</b>	<b>27.266.975,10</b>	<b>9.996.422,13</b>	<b>57,88%</b>
MEMURLAR	8.971.915,59	18.705.496,14	9.733.580,55	108,49%
SÖZLEŞMELİ PERSONEL	4.810.169,77	2.154.506,37	-2.655.663,40	-55,21%
İŞÇİLER	3.488.467,61	6.406.972,59	2.918.504,98	83,66%
DİĞER PERSONEL	0,00	0,00	0,00	0,00
<b>MAL VE HİZMET ALIM GİDERLERİ</b>	<b>667.809.049,56</b>	<b>1.206.810.755,95</b>	<b>539.001.706,39</b>	<b>80,71%</b>
TÜKETİME YÖNELİK MAL VE MALZEME ALIMLARI	103.944.717,25	224.925.568,26	120.980.851,01	116,39%
YOLLUKLAR	799.361,30	2.011.513,30	1.212.152,00	151,64%
GÖREV GİDERLERİ	18.599.264,99	14.038.773,77	-4.560.491,22	-24,52%
HİZMET ALIMLARI	463.370.415,77	800.645.068,92	337.274.653,15	72,79%
TEMSİL VE TANITMA GİDERLERİ	35.790.258,66	70.607.322,63	34.817.063,97	97,28%
MENKUL MAL,GAYRİMADDİ HAK ALIM, BAKIM VE ONARIM GİDERLERİ	34.588.282,22	73.593.852,54	39.005.570,32	112,77%
GAYRİMENKUL MAL BAKIM VE ONARIM GİDERLERİ	10.713.444,57	20.984.876,53	10.271.431,96	95,87%
TEDAVİ VE CENAZE GİDERLERİ	3.304,80	3.780,00	475,20	14,38%
<b>FAİZ GİDERLERİ</b>	<b>5.583.979,34</b>	<b>5.597.570,06</b>	<b>13.590,72</b>	<b>0,24%</b>
DİĞER İÇ BORÇ FAİZ GİDERLERİ	5.583.979,34	5.597.570,06	13.590,72	0,24%
<b>CARİ TRANSFERLER</b>	<b>17.884.386,67</b>	<b>50.630.834,59</b>	<b>32.746.447,92</b>	<b>183,10%</b>
GÖREV ZARARLARI	1.964.510,98	9.689.022,08	7.724.511,10	393,20%
KAR AMACI GÜTMİYEN KURULUŞLARA YAPILAN TRANSFERLER	5.493.691,78	11.015.876,31	5.522.184,53	100,52%
HANE HALKINA YAPILAN TRANSFERLER	3.366.287,77	8.569.803,55	5.203.515,78	154,58%
YURTDIŞINA YAPILAN TRANSFERLER	614.871,27	960.852,97	345.981,70	56,27%
GELİRLERDEN AYRILAN PAYLAR	6.445.024,87	20.395.279,68	13.950.254,81	216,45%
<b>SERMAYE GİDERLERİ</b>	<b>438.809.583,56</b>	<b>666.657.478,34</b>	<b>227.847.894,78</b>	<b>51,92%</b>
MAMUL MAL ALIMLARI	4.180.899,50	31.795.674,01	27.614.774,51	660,50%
MENKUL SERMAYE ÜRETİM GİDERLERİ	11.538.386,61	26.452.391,56	14.914.004,95	129,26%
GAYRİ MADDİ HAK ALIMLARI	2.234.651,73	4.111.246,21	1.876.594,48	83,98%
GAYRİMENKUL ALIMLARI VE KAMULAŞTIRMASI	103.849.999,58	43.558.937,44	-60.291.062,14	-58,06%
GAYRİMENKUL SERMAYE ÜRETİM GİDERLERİ	276.155.213,28	499.851.296,21	223.696.082,93	81,00%
MENKUL MALLARIN BÜYÜK ONARIM GİDERLERİ	4.314.697,27	18.179.816,49	13.865.119,22	321,35%
GAYRİMENKUL BÜYÜK ONARIM GİDERLERİ	36.535.735,59	42.708.116,42	6.172.380,83	16,89%
<b>SERMAYE TRANSFERLERİ</b>	<b>2.278.754,55</b>	<b>2.718.725,88</b>	<b>439.971,33</b>	<b>19,31%</b>
YURTIÇİ SERMAYE TRANSFERLERİ	2.278.754,55	2.718.725,88	439.971,33	19,31%
YURTDIŞI SERMAYE TRANSFERLERİ	0,00	0,00	0,00	

Tablo 11. Bütçe Giderleri Karşılaştırması

BÜTÇE GİDERİN ÇEŞİDİ	BÜTÇE ÖDENEĞİ	YILINDAN DEVİR	EK ÖDENEK	AKTARMA Zam(+) Tenzil(-)	TOPLAM ÖDENEK	HARCAMA	İPTAL	DEVİR																																																																																																																																		
01 PERSONEL GİDERLERİ	204.518.000,00		11.610.667,52	67.547.964,82	249.709.415,38	249.709.415,38	0,00	0,00																																																																																																																																		
				33.967.216,96					02 SOS. GÜV. KUR. DEV. PRIM GİDERLERİ	28.239.000,00			4.460.440,12	27.266.975,10	27.266.975,10	0,00	0,00	5.432.465,02	03 MAL VE HİZMET ALIM. GİDERLERİ	837.633.000,00		257.622.654,97	198.625.957,02	1.207.498.963,18	1.206.810.755,95	688.207,23	0,00	86.382.648,81	04 FAİZ GİDERLERİ	2.644.000,00			2.953.660,02	5.597.570,06	5.597.570,06	0,00	0,00	89,96	<b>CARİ TOPLAM</b>	<b>1.073.034.000,00</b>	<b>0,00</b>	<b>269.233.322,49</b>	<b>273.588.021,98</b>		<b>1.489.384.716,49</b>	<b>688.207,23</b>	<b>0,00</b>	<b>125.782.420,75</b>	06 SERMAYE GİDERLERİ	525.613.000,00	10.080.962,53	71.566.677,51	225.242.512,76	666.657.478,34	666.657.478,34	0,00	0,00	165.845.674,46	<b>YATIRIM TOPLAM</b>	<b>525.613.000,00</b>	<b>10.080.962,53</b>	<b>71.566.677,51</b>	<b>225.242.512,76</b>	<b>666.657.478,34</b>	<b>666.657.478,34</b>	<b>0,00</b>	<b>0,00</b>	<b>165.845.674,46</b>	05 CARİ TRANSFERLER	48.052.000,00	53.000,00	9.200.000,00	3.541.698,84	50.684.834,59	50.630.834,59	0,00	54.000,00	10.161.864,25	07 SERMAYE TRANSFERLERİ	3.300.000,00			900.000,00	2.718.725,88	2.718.725,88	0,00	0,00	1.481.274,12	08 BORÇ VERME									09 YEDEK ÖDENEKLER	100.001.000,00		100.000.000,00	0,00	0,00	0,00	0,00	0,00	200.001.000,00	<b>TRANSFER TOPLAM</b>	<b>151.353.000,00</b>	<b>53.000,00</b>	<b>109.200.000,00</b>	<b>4.441.698,84</b>	<b>53.403.560,47</b>	<b>53.349.560,47</b>	<b>0,00</b>	<b>54.000,00</b>	<b>211.644.138,37</b>	<b>2023 MALİ YILI GENEL TOPLAM</b>	<b>1.750.000.000,00</b>	<b>10.133.962,53</b>	<b>450.000.000,00</b>	<b>503.272.233,58</b>	<b>2.210.133.962,53</b>	<b>2.209.391.755,30</b>	<b>688.207,23</b>	<b>54.000,00</b>	2022 MALİ YILI	609.000.000,00	17.722.178,66	661.000.000,00	244.864.417,94	1.287.772.178,66	1.277.637.564,13	652,00	10.133.962,53	244.864.417,94	2021 MALİ YILI	475.000.000,00
02 SOS. GÜV. KUR. DEV. PRIM GİDERLERİ	28.239.000,00			4.460.440,12	27.266.975,10	27.266.975,10	0,00	0,00																																																																																																																																		
				5.432.465,02					03 MAL VE HİZMET ALIM. GİDERLERİ	837.633.000,00		257.622.654,97	198.625.957,02	1.207.498.963,18	1.206.810.755,95	688.207,23	0,00	86.382.648,81	04 FAİZ GİDERLERİ	2.644.000,00			2.953.660,02	5.597.570,06	5.597.570,06	0,00	0,00	89,96	<b>CARİ TOPLAM</b>	<b>1.073.034.000,00</b>	<b>0,00</b>	<b>269.233.322,49</b>	<b>273.588.021,98</b>		<b>1.489.384.716,49</b>	<b>688.207,23</b>	<b>0,00</b>	<b>125.782.420,75</b>	06 SERMAYE GİDERLERİ	525.613.000,00	10.080.962,53	71.566.677,51	225.242.512,76	666.657.478,34	666.657.478,34	0,00	0,00	165.845.674,46	<b>YATIRIM TOPLAM</b>	<b>525.613.000,00</b>	<b>10.080.962,53</b>	<b>71.566.677,51</b>	<b>225.242.512,76</b>	<b>666.657.478,34</b>	<b>666.657.478,34</b>	<b>0,00</b>	<b>0,00</b>	<b>165.845.674,46</b>	05 CARİ TRANSFERLER	48.052.000,00	53.000,00	9.200.000,00	3.541.698,84	50.684.834,59	50.630.834,59	0,00	54.000,00	10.161.864,25	07 SERMAYE TRANSFERLERİ	3.300.000,00			900.000,00	2.718.725,88	2.718.725,88	0,00	0,00	1.481.274,12	08 BORÇ VERME									09 YEDEK ÖDENEKLER	100.001.000,00		100.000.000,00	0,00	0,00	0,00	0,00	0,00	200.001.000,00	<b>TRANSFER TOPLAM</b>	<b>151.353.000,00</b>	<b>53.000,00</b>	<b>109.200.000,00</b>	<b>4.441.698,84</b>	<b>53.403.560,47</b>	<b>53.349.560,47</b>	<b>0,00</b>	<b>54.000,00</b>	<b>211.644.138,37</b>	<b>2023 MALİ YILI GENEL TOPLAM</b>	<b>1.750.000.000,00</b>	<b>10.133.962,53</b>	<b>450.000.000,00</b>	<b>503.272.233,58</b>	<b>2.210.133.962,53</b>	<b>2.209.391.755,30</b>	<b>688.207,23</b>	<b>54.000,00</b>	2022 MALİ YILI	609.000.000,00	17.722.178,66	661.000.000,00	244.864.417,94	1.287.772.178,66	1.277.637.564,13	652,00	10.133.962,53	244.864.417,94	2021 MALİ YILI	475.000.000,00	34.251.456,65	86.000.000,00	85.375.027,32	595.251.456,65	574.893.860,47	2.585.417,52	17.772.178,66	85.375.027,32		
03 MAL VE HİZMET ALIM. GİDERLERİ	837.633.000,00		257.622.654,97	198.625.957,02	1.207.498.963,18	1.206.810.755,95	688.207,23	0,00																																																																																																																																		
				86.382.648,81					04 FAİZ GİDERLERİ	2.644.000,00			2.953.660,02	5.597.570,06	5.597.570,06	0,00	0,00	89,96	<b>CARİ TOPLAM</b>	<b>1.073.034.000,00</b>	<b>0,00</b>	<b>269.233.322,49</b>	<b>273.588.021,98</b>		<b>1.489.384.716,49</b>	<b>688.207,23</b>	<b>0,00</b>	<b>125.782.420,75</b>	06 SERMAYE GİDERLERİ	525.613.000,00	10.080.962,53	71.566.677,51	225.242.512,76	666.657.478,34	666.657.478,34	0,00	0,00	165.845.674,46	<b>YATIRIM TOPLAM</b>	<b>525.613.000,00</b>	<b>10.080.962,53</b>	<b>71.566.677,51</b>	<b>225.242.512,76</b>	<b>666.657.478,34</b>	<b>666.657.478,34</b>	<b>0,00</b>	<b>0,00</b>	<b>165.845.674,46</b>	05 CARİ TRANSFERLER	48.052.000,00	53.000,00	9.200.000,00	3.541.698,84	50.684.834,59	50.630.834,59	0,00	54.000,00	10.161.864,25	07 SERMAYE TRANSFERLERİ	3.300.000,00			900.000,00	2.718.725,88	2.718.725,88	0,00	0,00	1.481.274,12	08 BORÇ VERME									09 YEDEK ÖDENEKLER	100.001.000,00		100.000.000,00	0,00	0,00	0,00	0,00	0,00	200.001.000,00	<b>TRANSFER TOPLAM</b>	<b>151.353.000,00</b>	<b>53.000,00</b>	<b>109.200.000,00</b>	<b>4.441.698,84</b>	<b>53.403.560,47</b>	<b>53.349.560,47</b>	<b>0,00</b>	<b>54.000,00</b>	<b>211.644.138,37</b>	<b>2023 MALİ YILI GENEL TOPLAM</b>	<b>1.750.000.000,00</b>	<b>10.133.962,53</b>	<b>450.000.000,00</b>	<b>503.272.233,58</b>	<b>2.210.133.962,53</b>	<b>2.209.391.755,30</b>	<b>688.207,23</b>	<b>54.000,00</b>	2022 MALİ YILI	609.000.000,00	17.722.178,66	661.000.000,00	244.864.417,94	1.287.772.178,66	1.277.637.564,13	652,00	10.133.962,53	244.864.417,94	2021 MALİ YILI	475.000.000,00	34.251.456,65	86.000.000,00	85.375.027,32	595.251.456,65	574.893.860,47	2.585.417,52	17.772.178,66	85.375.027,32												
04 FAİZ GİDERLERİ	2.644.000,00			2.953.660,02	5.597.570,06	5.597.570,06	0,00	0,00																																																																																																																																		
				89,96					<b>CARİ TOPLAM</b>	<b>1.073.034.000,00</b>	<b>0,00</b>	<b>269.233.322,49</b>	<b>273.588.021,98</b>		<b>1.489.384.716,49</b>	<b>688.207,23</b>	<b>0,00</b>	<b>125.782.420,75</b>	06 SERMAYE GİDERLERİ	525.613.000,00	10.080.962,53	71.566.677,51	225.242.512,76	666.657.478,34	666.657.478,34	0,00	0,00	165.845.674,46	<b>YATIRIM TOPLAM</b>	<b>525.613.000,00</b>	<b>10.080.962,53</b>	<b>71.566.677,51</b>	<b>225.242.512,76</b>	<b>666.657.478,34</b>	<b>666.657.478,34</b>	<b>0,00</b>	<b>0,00</b>	<b>165.845.674,46</b>	05 CARİ TRANSFERLER	48.052.000,00	53.000,00	9.200.000,00	3.541.698,84	50.684.834,59	50.630.834,59	0,00	54.000,00	10.161.864,25	07 SERMAYE TRANSFERLERİ	3.300.000,00			900.000,00	2.718.725,88	2.718.725,88	0,00	0,00	1.481.274,12	08 BORÇ VERME									09 YEDEK ÖDENEKLER	100.001.000,00		100.000.000,00	0,00	0,00	0,00	0,00	0,00	200.001.000,00	<b>TRANSFER TOPLAM</b>	<b>151.353.000,00</b>	<b>53.000,00</b>	<b>109.200.000,00</b>	<b>4.441.698,84</b>	<b>53.403.560,47</b>	<b>53.349.560,47</b>	<b>0,00</b>	<b>54.000,00</b>	<b>211.644.138,37</b>	<b>2023 MALİ YILI GENEL TOPLAM</b>	<b>1.750.000.000,00</b>	<b>10.133.962,53</b>	<b>450.000.000,00</b>	<b>503.272.233,58</b>	<b>2.210.133.962,53</b>	<b>2.209.391.755,30</b>	<b>688.207,23</b>	<b>54.000,00</b>	2022 MALİ YILI	609.000.000,00	17.722.178,66	661.000.000,00	244.864.417,94	1.287.772.178,66	1.277.637.564,13	652,00	10.133.962,53	244.864.417,94	2021 MALİ YILI	475.000.000,00	34.251.456,65	86.000.000,00	85.375.027,32	595.251.456,65	574.893.860,47	2.585.417,52	17.772.178,66	85.375.027,32																						
<b>CARİ TOPLAM</b>	<b>1.073.034.000,00</b>	<b>0,00</b>	<b>269.233.322,49</b>	<b>273.588.021,98</b>		<b>1.489.384.716,49</b>	<b>688.207,23</b>	<b>0,00</b>																																																																																																																																		
				<b>125.782.420,75</b>					06 SERMAYE GİDERLERİ	525.613.000,00	10.080.962,53	71.566.677,51	225.242.512,76	666.657.478,34	666.657.478,34	0,00	0,00	165.845.674,46	<b>YATIRIM TOPLAM</b>	<b>525.613.000,00</b>	<b>10.080.962,53</b>	<b>71.566.677,51</b>	<b>225.242.512,76</b>	<b>666.657.478,34</b>	<b>666.657.478,34</b>	<b>0,00</b>	<b>0,00</b>	<b>165.845.674,46</b>	05 CARİ TRANSFERLER	48.052.000,00	53.000,00	9.200.000,00	3.541.698,84	50.684.834,59	50.630.834,59	0,00	54.000,00	10.161.864,25	07 SERMAYE TRANSFERLERİ	3.300.000,00			900.000,00	2.718.725,88	2.718.725,88	0,00	0,00	1.481.274,12	08 BORÇ VERME									09 YEDEK ÖDENEKLER	100.001.000,00		100.000.000,00	0,00	0,00	0,00	0,00	0,00	200.001.000,00	<b>TRANSFER TOPLAM</b>	<b>151.353.000,00</b>	<b>53.000,00</b>	<b>109.200.000,00</b>	<b>4.441.698,84</b>	<b>53.403.560,47</b>	<b>53.349.560,47</b>	<b>0,00</b>	<b>54.000,00</b>	<b>211.644.138,37</b>	<b>2023 MALİ YILI GENEL TOPLAM</b>	<b>1.750.000.000,00</b>	<b>10.133.962,53</b>	<b>450.000.000,00</b>	<b>503.272.233,58</b>	<b>2.210.133.962,53</b>	<b>2.209.391.755,30</b>	<b>688.207,23</b>	<b>54.000,00</b>	2022 MALİ YILI	609.000.000,00	17.722.178,66	661.000.000,00	244.864.417,94	1.287.772.178,66	1.277.637.564,13	652,00	10.133.962,53	244.864.417,94	2021 MALİ YILI	475.000.000,00	34.251.456,65	86.000.000,00	85.375.027,32	595.251.456,65	574.893.860,47	2.585.417,52	17.772.178,66	85.375.027,32																																
06 SERMAYE GİDERLERİ	525.613.000,00	10.080.962,53	71.566.677,51	225.242.512,76	666.657.478,34	666.657.478,34	0,00	0,00																																																																																																																																		
				165.845.674,46					<b>YATIRIM TOPLAM</b>	<b>525.613.000,00</b>	<b>10.080.962,53</b>	<b>71.566.677,51</b>	<b>225.242.512,76</b>	<b>666.657.478,34</b>	<b>666.657.478,34</b>	<b>0,00</b>	<b>0,00</b>	<b>165.845.674,46</b>	05 CARİ TRANSFERLER	48.052.000,00	53.000,00	9.200.000,00	3.541.698,84	50.684.834,59	50.630.834,59	0,00	54.000,00	10.161.864,25	07 SERMAYE TRANSFERLERİ	3.300.000,00			900.000,00	2.718.725,88	2.718.725,88	0,00	0,00	1.481.274,12	08 BORÇ VERME									09 YEDEK ÖDENEKLER	100.001.000,00		100.000.000,00	0,00	0,00	0,00	0,00	0,00	200.001.000,00	<b>TRANSFER TOPLAM</b>	<b>151.353.000,00</b>	<b>53.000,00</b>	<b>109.200.000,00</b>	<b>4.441.698,84</b>	<b>53.403.560,47</b>	<b>53.349.560,47</b>	<b>0,00</b>	<b>54.000,00</b>	<b>211.644.138,37</b>	<b>2023 MALİ YILI GENEL TOPLAM</b>	<b>1.750.000.000,00</b>	<b>10.133.962,53</b>	<b>450.000.000,00</b>	<b>503.272.233,58</b>	<b>2.210.133.962,53</b>	<b>2.209.391.755,30</b>	<b>688.207,23</b>	<b>54.000,00</b>	2022 MALİ YILI	609.000.000,00	17.722.178,66	661.000.000,00	244.864.417,94	1.287.772.178,66	1.277.637.564,13	652,00	10.133.962,53	244.864.417,94	2021 MALİ YILI	475.000.000,00	34.251.456,65	86.000.000,00	85.375.027,32	595.251.456,65	574.893.860,47	2.585.417,52	17.772.178,66	85.375.027,32																																										
<b>YATIRIM TOPLAM</b>	<b>525.613.000,00</b>	<b>10.080.962,53</b>	<b>71.566.677,51</b>	<b>225.242.512,76</b>	<b>666.657.478,34</b>	<b>666.657.478,34</b>	<b>0,00</b>	<b>0,00</b>																																																																																																																																		
				<b>165.845.674,46</b>					05 CARİ TRANSFERLER	48.052.000,00	53.000,00	9.200.000,00	3.541.698,84	50.684.834,59	50.630.834,59	0,00	54.000,00	10.161.864,25	07 SERMAYE TRANSFERLERİ	3.300.000,00			900.000,00	2.718.725,88	2.718.725,88	0,00	0,00	1.481.274,12	08 BORÇ VERME									09 YEDEK ÖDENEKLER	100.001.000,00		100.000.000,00	0,00	0,00	0,00	0,00	0,00	200.001.000,00	<b>TRANSFER TOPLAM</b>	<b>151.353.000,00</b>	<b>53.000,00</b>	<b>109.200.000,00</b>	<b>4.441.698,84</b>	<b>53.403.560,47</b>	<b>53.349.560,47</b>	<b>0,00</b>	<b>54.000,00</b>	<b>211.644.138,37</b>	<b>2023 MALİ YILI GENEL TOPLAM</b>	<b>1.750.000.000,00</b>	<b>10.133.962,53</b>	<b>450.000.000,00</b>	<b>503.272.233,58</b>	<b>2.210.133.962,53</b>	<b>2.209.391.755,30</b>	<b>688.207,23</b>	<b>54.000,00</b>	2022 MALİ YILI	609.000.000,00	17.722.178,66	661.000.000,00	244.864.417,94	1.287.772.178,66	1.277.637.564,13	652,00	10.133.962,53	244.864.417,94	2021 MALİ YILI	475.000.000,00	34.251.456,65	86.000.000,00	85.375.027,32	595.251.456,65	574.893.860,47	2.585.417,52	17.772.178,66	85.375.027,32																																																				
05 CARİ TRANSFERLER	48.052.000,00	53.000,00	9.200.000,00	3.541.698,84	50.684.834,59	50.630.834,59	0,00	54.000,00																																																																																																																																		
				10.161.864,25					07 SERMAYE TRANSFERLERİ	3.300.000,00			900.000,00	2.718.725,88	2.718.725,88	0,00	0,00	1.481.274,12	08 BORÇ VERME									09 YEDEK ÖDENEKLER	100.001.000,00		100.000.000,00	0,00	0,00	0,00	0,00	0,00	200.001.000,00	<b>TRANSFER TOPLAM</b>	<b>151.353.000,00</b>	<b>53.000,00</b>	<b>109.200.000,00</b>	<b>4.441.698,84</b>	<b>53.403.560,47</b>	<b>53.349.560,47</b>	<b>0,00</b>	<b>54.000,00</b>	<b>211.644.138,37</b>	<b>2023 MALİ YILI GENEL TOPLAM</b>	<b>1.750.000.000,00</b>	<b>10.133.962,53</b>	<b>450.000.000,00</b>	<b>503.272.233,58</b>	<b>2.210.133.962,53</b>	<b>2.209.391.755,30</b>	<b>688.207,23</b>	<b>54.000,00</b>	2022 MALİ YILI	609.000.000,00	17.722.178,66	661.000.000,00	244.864.417,94	1.287.772.178,66	1.277.637.564,13	652,00	10.133.962,53	244.864.417,94	2021 MALİ YILI	475.000.000,00	34.251.456,65	86.000.000,00	85.375.027,32	595.251.456,65	574.893.860,47	2.585.417,52	17.772.178,66	85.375.027,32																																																														
07 SERMAYE TRANSFERLERİ	3.300.000,00			900.000,00	2.718.725,88	2.718.725,88	0,00	0,00																																																																																																																																		
				1.481.274,12					08 BORÇ VERME									09 YEDEK ÖDENEKLER	100.001.000,00		100.000.000,00	0,00	0,00	0,00	0,00	0,00	200.001.000,00	<b>TRANSFER TOPLAM</b>	<b>151.353.000,00</b>	<b>53.000,00</b>	<b>109.200.000,00</b>	<b>4.441.698,84</b>	<b>53.403.560,47</b>	<b>53.349.560,47</b>	<b>0,00</b>	<b>54.000,00</b>	<b>211.644.138,37</b>	<b>2023 MALİ YILI GENEL TOPLAM</b>	<b>1.750.000.000,00</b>	<b>10.133.962,53</b>	<b>450.000.000,00</b>	<b>503.272.233,58</b>	<b>2.210.133.962,53</b>	<b>2.209.391.755,30</b>	<b>688.207,23</b>	<b>54.000,00</b>	2022 MALİ YILI	609.000.000,00	17.722.178,66	661.000.000,00	244.864.417,94	1.287.772.178,66	1.277.637.564,13	652,00	10.133.962,53	244.864.417,94	2021 MALİ YILI	475.000.000,00	34.251.456,65	86.000.000,00	85.375.027,32	595.251.456,65	574.893.860,47	2.585.417,52	17.772.178,66	85.375.027,32																																																																								
08 BORÇ VERME																																																																																																																																										
09 YEDEK ÖDENEKLER	100.001.000,00		100.000.000,00	0,00	0,00	0,00	0,00	0,00																																																																																																																																		
				200.001.000,00					<b>TRANSFER TOPLAM</b>	<b>151.353.000,00</b>	<b>53.000,00</b>	<b>109.200.000,00</b>	<b>4.441.698,84</b>	<b>53.403.560,47</b>	<b>53.349.560,47</b>	<b>0,00</b>	<b>54.000,00</b>	<b>211.644.138,37</b>	<b>2023 MALİ YILI GENEL TOPLAM</b>	<b>1.750.000.000,00</b>	<b>10.133.962,53</b>	<b>450.000.000,00</b>	<b>503.272.233,58</b>	<b>2.210.133.962,53</b>	<b>2.209.391.755,30</b>	<b>688.207,23</b>	<b>54.000,00</b>	2022 MALİ YILI	609.000.000,00	17.722.178,66	661.000.000,00	244.864.417,94	1.287.772.178,66	1.277.637.564,13	652,00	10.133.962,53	244.864.417,94	2021 MALİ YILI	475.000.000,00	34.251.456,65	86.000.000,00	85.375.027,32	595.251.456,65	574.893.860,47	2.585.417,52	17.772.178,66	85.375.027,32																																																																																											
<b>TRANSFER TOPLAM</b>	<b>151.353.000,00</b>	<b>53.000,00</b>	<b>109.200.000,00</b>	<b>4.441.698,84</b>	<b>53.403.560,47</b>	<b>53.349.560,47</b>	<b>0,00</b>	<b>54.000,00</b>																																																																																																																																		
				<b>211.644.138,37</b>					<b>2023 MALİ YILI GENEL TOPLAM</b>	<b>1.750.000.000,00</b>	<b>10.133.962,53</b>	<b>450.000.000,00</b>	<b>503.272.233,58</b>	<b>2.210.133.962,53</b>	<b>2.209.391.755,30</b>	<b>688.207,23</b>	<b>54.000,00</b>	2022 MALİ YILI	609.000.000,00	17.722.178,66	661.000.000,00	244.864.417,94	1.287.772.178,66	1.277.637.564,13	652,00	10.133.962,53	244.864.417,94	2021 MALİ YILI	475.000.000,00	34.251.456,65	86.000.000,00	85.375.027,32	595.251.456,65	574.893.860,47	2.585.417,52	17.772.178,66	85.375.027,32																																																																																																					
<b>2023 MALİ YILI GENEL TOPLAM</b>	<b>1.750.000.000,00</b>	<b>10.133.962,53</b>	<b>450.000.000,00</b>	<b>503.272.233,58</b>	<b>2.210.133.962,53</b>	<b>2.209.391.755,30</b>	<b>688.207,23</b>	<b>54.000,00</b>																																																																																																																																		
2022 MALİ YILI	609.000.000,00	17.722.178,66	661.000.000,00	244.864.417,94	1.287.772.178,66	1.277.637.564,13	652,00	10.133.962,53																																																																																																																																		
				244.864.417,94					2021 MALİ YILI	475.000.000,00	34.251.456,65	86.000.000,00	85.375.027,32	595.251.456,65	574.893.860,47	2.585.417,52	17.772.178,66	85.375.027,32																																																																																																																								
2021 MALİ YILI	475.000.000,00	34.251.456,65	86.000.000,00	85.375.027,32	595.251.456,65	574.893.860,47	2.585.417,52	17.772.178,66																																																																																																																																		
				85.375.027,32																																																																																																																																						

Tablo 12. 2023 Mali Yılı Gider Bütçesi Gerçekleşme Durumu

# KURUM PAYDAŞLARI



## II. PERFORMANS BİLGİLERİ

- A. TEMEL POLİTİKA VE ÖNCELİKLER
- B. AMAÇ VE HEDEFLER

## A. TEMEL POLİTİKA VE ÖNCELİKLER

### YÖNETİM POLİTİKAMIZ

#### Toplam Kalite Yönetimi anlayışımız doğrultusunda;

- Tüm paydaşlarımızla birlikte kente değer katan hizmetlerimizi ve kalite yönetim sistemimizi; Stratejik Plan, ISO 9001 Kalite Yönetim Sistemi standardı, Mükemmellik Modeli ve uygulanabilir şartlar çerçevesinde yürütmeyi ve sürekli iyileştirmeyi,
- Tüm süreçlerimizin etkililiğini ve verimliliğini izleyerek performansını arttırmayı;

#### Çevre Yönetimi anlayışımız doğrultusunda;

- Aynı doğayı paylaştığımız canlıların haklarına çağdaş belediyeçilik anlayışıyla sahip çıkmayı,
- Çalışanlarımızın ve toplumun çevre bilincini artırmak ve çevre denetimini etkin bir şekilde yürütmek için çaba göstermeyi,
- Stratejik plan ve TS EN ISO 14001:2015 Çevre Yönetim Sistemi Standartlarını uygulanabilir kılarak hizmetlerimizi sürekli iyileştirmeyi, geliştirmeyi ve etkinliğini arttırmayı,
- Çevre kirliliğinin oluşmadan önlenmesi ve azaltılmasına yönelik yöntemler oluşturmayı,
- Geri dönüşümü esas alan bir anlayışla çevrenin ve halk sağlığının korunmasını sağlayacak atık yönetimini geliştirmeyi,
- İklim değişikliğiyle mücadele etmeyi,
- Doğal kaynaklar ve enerjinin verimli kullanılmasına yönelik faaliyetleri yaygınlaştırmayı,
- Kent estetiğine yönelik tüm uygulamaları yaygınlaştırmayı ve yeşil alanları etkin yönetmeyi,
- Doğaya, çevreye, kültürel ve tarihi mirasa sahip çıkarak gelecek nesillere yaşanabilir bir kent bırakmayı,

#### İş Sağlığı ve Güvenliği anlayışımız doğrultusunda;

- Nilüfer Belediyesi ve çalışanları olarak, İSG politikamızı günün koşulları ve gelişmeleri yönünde yenilemeyi,
- Ulusal yasal mevzuat ve düzenlemelere uymayı,
- Sürekli gelişim için insanı en önemli değerimiz olarak görmeyi,
- Hedefler ve yönetim programları oluşturmayı,
- İş kazası ve meslek hastalıklarını önlemek için; İSG risklerini belirleyip değerlendirmeyi ve riskleri azaltıp tedbirleri almayı,
- Çalışanlarımızda, tedarikçilerimizde ve ziyaretçilerimizde güvenli çalışma ve yaşama kültürü oluşturulması ve farkındalık yaratılması için çalışmalar yapmayı,
- Sıfır iş kazası ve sıfır meslek hastalığı hedefini benimseyerek, gerekli önlemleri almak suretiyle çalışma verimliliğimizin artırılması yönünde faaliyetlerimizi Kalite ve Çevre Yönetim Sistemleri ile birlikte bütünleşik bir şekilde yönetmeyi,

#### Kurumsal Sosyal Sorumluluk anlayışımız doğrultusunda;

- Sürdürülebilir kalkınma hedefleri doğrultusunda sunduğumuz hizmetlerde toplumsal faydayı en üst düzeye çıkarmayı,
- Etik değerlere ve kanunlara uyarak insan haklarına saygı duymayı,
- Faaliyetlerimizin ekonomik, sosyal ve çevresel etkilerini sorumluluk anlayışı içinde yöneterek tüm kaynaklarımızı etkin ve verimli kullanmayı,
- Toplumsal sorun ve ihtiyaçlara çözümler geliştirmek için katkıda bulunmayı,

### **İnsan Kaynakları Yönetimi anlayışımız doğrultusunda;**

- Ortak kurum kültürü ile hareket eden, mutlu kadın ve erkek çalışanların bizi temel hedefimize ulaştıracağı bilinciyle; çalışanlarımıza adil, etik ve saygılı davranmayı, güven ortamı içinde katılımlarını desteklemeyi,
- Karşılıklı iletişime açık olmayı,
- Öğrenme ve gelişim olanaklarını sağlamayı,
- Daha iyi performans göstermeleri için desteklemeyi ve çalışanlarımızın iş yaşam dengesini korumayı,

### **Vatandaş Memnuniyeti, Şikâyet Yönetimi anlayışımız doğrultusunda;**

- Vatandaş memnuniyeti doğrultusunda sürdürülebilir hizmetler oluştururken vatandaşlarımızın istek/öneri/şikâyetlerini kolaylıkla iletebilecekleri iletişim imkânlarını sunmayı ve ekonomik beklentimiz olmaksızın talep sahiplerini dikkatle dinlemeyi,
- Şeffaflık, erişilebilirlik, katılımcılık, objektiflik, mahremiyet ve hesap verebilirlik prensipleri doğrultusunda, insan odaklı bir yaklaşımla, süreçlerimizin verimliliğini ve etkinliğini sürekli iyileştirmeyi,

### **Yenilikçilik ve Katılımcılık anlayışımız doğrultusunda;**

- Tüm hizmetlerimizde, süreçlerimizde, yönetim ve iş modellerinde yenilikçiliğe odaklanarak, toplumda sosyal inovasyon ve girişimcilik algısını yükseltmeyi,
- Paydaşların çözüm geliştirme ve hizmet sunum süreçlerine aktif katılımını sağlayarak kurumsal performansı ve toplum için üretilen faydayı en üst düzeye çıkarmayı,

### **Teknoloji Yönetimi anlayışımız doğrultusunda;**

- Kaynakların etkin kullanımı doğrultusunda, dünyadaki teknolojik gelişmelerin takibini yaparak uygun sosyal, ekonomik ve çevreci çözümleri belediyemiz faaliyetlerinde uygulamayı,

### **Bilgi Güvenliği Yönetimi anlayışımız doğrultusunda;**

- Bilgi Güvenliği Yönetim Sistemimizin TS ISO/IEC 27001 BGYS Standardının gereklerini yerine getirecek şekilde kaynakların tahsis edilmesini, kurulmasını, işletilmesini ve sürekli iyileştirilmesini, tüm kurumsal ve kişiye özel bilgilerin gizliliğini, bütünlüğünü, yetkiler dâhilinde erişilebilirliğini ve sürekliliğini korumayı, bilgi güvenliği ile ilgili tüm yasal mevzuat ve sözleşmelere uyulmasını, yasal düzenlemelere, mevzuat hükümlerine ve sözleşmelere uygun şekilde; hatasız, mümkün olan en kısa sürede ve kesintisiz olarak hizmetlerimizi sunmayı,
- İş süreçlerinin Bilgi Güvenliği Yönetim Sistemi kapsamında hazırlanan ve onaylanan politika ve prosedürlere uygun şekilde yürütülmesini sağlamayı,
- Bilgi varlıklarına yönelik risklerin tanımlanmasını ve sistematik olarak yönetilmesini, bilgi güvenliği farkındalığını artırmak amacıyla teknik ve davranışsal yetkinlikleri geliştirecek eğitimlerin gerçekleştirilmesini, bilgi teknolojileri alanında meydana gelen gelişim ve değişime uyum sağlamak amacıyla dinamik bir yapı oluşturmayı ve otoriteler ile iletişimleri artırmayı,

### **Enerji Yönetimi anlayışımız doğrultusunda;**

- Enerji kullanımı, tüketimi ve verimliliği açısından yürürlükteki yasal ve diğer şartlara uygun olarak, enerji performansını sürekli iyileştirecek şekilde, enerji hedef ve amaçlarına ulaşmak için gerekli tedbirleri almayı,
- Enerji verimli ürünler ve hizmetler satın almayı,
- Sera gazı ve emisyonlarını azaltmak için yöntem araştırmayı,
- En uygun yenilenebilir enerji kaynağını kullanmayı,

- Tüm çalışanlarda enerji verimliliği farkındalığını oluşturmayı ve bu süreçleri düzenli olarak gözden geçirmeyi, gerektiğinde güncellemeyi, taahhüt ederiz.

## **KENTLEŞME POLİTİKAMIZ**

Nilüfer Belediyesi olarak,

- Uluslararası sözleşmeler ile belirlenmiş olan tüm haklara saygılı, demokrasi, özgürlük, katılımcılık, sosyal belediyecilik, eşitlik ve evrensel tasarım ilkelerini odağına alan bir yerel yönetim anlayışı ve kurumsal kimlik ile,
- Planlı ve çağdaş bir yerleşimin oluşturulduğu,
- Sosyal ve teknik alt yapıda çağdaş dünya ülkeleri standartlarını yakalayan,
- Doğal ve kültürel mirasın korunduğu ve geliştirildiği,
- Yaşam ve mekan kalitesinin iyileştirildiği,
- Yeni teknolojilerin kent yaşamına entegre edildiği,
- Kentsel gelişmenin kontrollü, dengeli, doğayla barışık ve finansal kaynakların verimli kullanılarak sağlandığı,
- Kenti oluşturan meydan, cadde, park, sokak, kaldırım gibi açık alanların, yapıların birbiriyle ilişkilendirilerek ortak bir tasarım dilinin kurulduğu,
- Kentsel sorunların çözümünde kentlilerle tasarımcıların birlikteliğinin sağlandığı, çocuk ve gençlerin yaratıcılıklarının geliştirmelerinde tasarımın bir yöntem olarak kullanıldığı,
- Mahallelerde yaşayan herkesin, özellikle kadınların, çocukların ve gençlerin kendilerini ilgilendiren konularda görüşlerinin alınarak karar süreçlerine dahil edildiği,
- Kentsel belleğe hizmet eden kültür sanat çalışmaları ve kentin tarihi alanlarıyla kentlinin güçlü bağlar kurduğu,
- Tarım alanlarının korunarak, doğal dengeye zarar vermeden güvenilir gıda üretiminin yapılacağı ve üreticilerin desteklenerek doğrudan tüketiciye ulaşabileceği modellerin yaratıldığı,
- Doğal afet ve deprem kaynaklı risklerin azaltıldığı,
- Gerek kurum içi organizasyon ve çalışma ortamında gerekse hizmet sunumunda toplumsal cinsiyet eşitliğinin sağlandığı, kadınların, engellilerin ve diğer dezavantajlı grupların kenti eşit derecede kullanma ve yararlanma hakkına sahip olduğu, topluma tam ve etkin bir şekilde dahil olmanın yanında kente dair karar süreçlerine eşit, kolay ve etkin bir şekilde katılımlarının sağlandığı,
- Her türlü ayrımcılıktan uzak, kültürel, sosyal, cinsiyet kimliği, cinsel yönelim, etnik ve ekonomik farklılıkların(in) gözetildiği ve bu farklılardan kaynaklanabilecek eşitsizlikleri bertaraf edecek bir yönetim anlayışıyla hareket eden, hiçbir hemşerimizin kentsel yaşam kalitesinin zarar görmediği ve belediye hizmetlerine erişimde ayrıcalığa uğramadığı,
- Yayaları, kadınları, çocukları, engellileri, bisikletlileri hareket kısıtlılığı olan bireyleri kapsayan insan odaklı ulaşım altyapısının oluşturulduğu,
- Sahipli ve sahipsiz tüm hayvan ve canlıların sağlık ve refahları için hizmet eden, koruyan, iyileştiren, doğaya saygılı, canlı ve hayvan dostu,
- İnsan odaklı, insanlık onuruna ve bireysel özgürlüklere saygılı,
- Mutlu, keyif alınan, keyif veren, gülümseyen ve gülümseten,

bir NİLÜFER oluşturmayı ve bunu sürdürülebilir kılmayı taahhüt ederiz.



## B. AMAÇ VE HEDEFLER

### VİZYON

Yaşanabilir ve mutlu bir kent yaratarak dünyaya ilham veren bir Nilüfer

### MİSYON

Evrensel ilkeler ışığında, ortak akıl ile sürdürülebilir hizmetler sunarak tüm canlı haklarını koruyan ve yüksek yaşam kalitesine ulaşan, daha dirençli, daha mutlu, daha demokratik bir kent yaratmak

### TEMEL DEĞERLER

KATILIMCILIK  
DEMOKRASİ  
ŞEFFAFLIK  
EŞİTLİK  
ADALET  
YENİLİKÇİLİK  
ERİŞİLEBİLİRLİK  
ÇÖZÜM ODAKLILIK  
ÇEVREYE DUYARLILIK

### A1. GÜÇLÜ KURUMSAL YAPI VE ETKİN YÖNETİŞİM

- H1.1.** Belediye Süreçlerinin Sürdürülebilir Yaklaşımlarla Planlanarak Ölçme ve Değerlendirmeler ile Kurumsal Performansın Artırılması
- H1.2.** Belediye Gelirlerinin Artırılarak ve Kaynakların Etkin Yönetilerek Sürdürülebilir Kurumsal Mali Yapının Güçlendirilmesi
- H1.3.** Kurum Politika ve Stratejileri Doğrultusunda Gelişen Teknolojileri Takip Ederek Güvenli ve Hızlı Belediyecilik Hizmetlerinin Sürdürülebilirliğini Sağlamak
- H1.4.** Tüm Paydaşların Görüşlerini Alarak Yerel Karar Alma Mekanizmalarına Katılımlarını ve İş Birliklerini Artırarak Yönetişimi Güçlendirmek
- H1.5.** Çalışanların Kurumsal Aidiyet ve Memnuniyetlerini Artırıp İş Gücü Performansını Geliştirerek Kurum Gelişimine Katkı Sağlamak
- H1.6.** Ulusal ve Uluslararası Kurum, Kuruluş ve Örgütlerle İş Birliklerini Geliştirmek ve Başkanlık Makamının Halkla Olan Etkileşimini Artırmak
- H1.7.** Belediye Hizmetlerinin Görünürlüğü ve Yaygınlığını Artırarak Kurumsal İmajın Gelişimine Katkı Sağlamak
- H1.8.** Kurum İçi İletişim ve Koordinasyonun Geliştirilmesi
- H1.9.** Kurumsal Gelişimin Sağlanması İçin Kaynakların Doğru Kullanımı ile Destek Süreçlerinin Etkililiğinin ve Verimliliğinin Artırılması

### A2. SÜRDÜRÜLEBİLİR, DİRENÇLİ VE YAŞANABİLİR KENT

- H2.1.** Nilüfer'in Kentsel Alanlarında, Kentin Dinamikleri Gözetilerek Katılımcı Yöntemler ve Bütüncül Planlama Yaklaşımı ile Sürdürülebilir ve Dirençli Bir Kent Yaratmak
- H2.2.** Kent Dokusu ve Mirasını Koruyarak, Kamusal Alanların Nitelikli Mimari, Kentsel Tasarım ve Peyzaj Projeleri ile Kentsel Yaşam Kalitesini Artırarak Katılımcılık Anlayışı Çerçevesinde Kent Kimliğini Güçlendirmek
- H2.3.** Yapı Kontrolü Süreçlerinin Etkinleştirilerek Nilüfer'de İmar Mevzuatına Aykırı Yapılaşmanın Önlenmesi, Sağlıklı ve Dirençli Yapılaşmanın Sağlanması
- H2.4.** Nilüfer'in Afetlere Karşı Bilinçli, Hazırlıklı ve Dirençli Bir Kent Olmasını Sağlamak
- H2.5.** Nilüfer'de Bisikletli ve Yaya Öncelikli Ulaşım Düzenlemeleri ile Herkes İçin Erişilebilir ve Güvenli Yol Ağı Oluşturmak
- H2.6.** Kentteki Eşitlik ve Adaleti Sağlamak İçin Denetim ve Kontrol Süreçlerini Güçlendirmek

### **A3. TOPLUMSAL REFAH VE SOSYAL KAPSAYICILIK**

- H3.1.** Yoksullukla Mücadele Çalışmaları Kapsamında Temel İhtiyaçlara Dayalı Eşitsizliklerin Azaltılması
- H3.2.** Toplumsal Cinsiyet Eşitsizliğine, Yaşa, Engel Durumuna Dayalı Ayrımcılığın ve Sosyal Risk Altındaki Grupların Karşılaştığı Fırsat Eşitsizliklerinin Azaltılması, Hedef Gruplara Yönelik Düzenlenen Eğitimlerle Bireysel ve Toplumsal Güçlenmenin Sağlanması
- H3.3.** Nilüfer'in Yaşam Boyu Spor Kültürünün İçselleştirildiği Bir Spor Kenti Olmasını Sağlamak
- H3.4.** Kültür Sanat Üretimini ve Faaliyetlerini Kentin Her Noktasına Yayararak Tüm Paydaşlara Ulaştırmak ve Nilüfer'in Sahip Olduğu Doğal, Kültürel Mirasın Korunarak Yaşatılmasını Sağlamak
- H3.5.** Nilüfer'de Kütüphane ve Okuma Kültürünün Yaygınlaşmasını Sağlamak
- H3.6.** Tiyatro Sanatını Yaygınlaştırarak Yerel ve Ulusal Tüm Paydaşlarıyla Buluşmasını Sağlamak
- H3.7.** Gençlerin, İhtiyaçları ve Talepleri Doğrultusunda Yürütülecek Katılımcı Çalışmalar ile Kolektif Hareket Kabiliyetlerini Artırarak Toplumdaki Yerinin Güçlendirilmesi
- H3.8.** Nilüfer'de Sağlık Hizmetlerinin Tüm Vatandaşlar İçin Ulaşılabilir Hale Getirilmesi ve Vatandaşın Sağlık Konusundaki Farkındalığının Artırılması
- H3.9.** Kültürel ve Milli Değerlerin Yaşatılarak Birlik ve Beraberliğin Pekişmesini Sağlamak

### **A4. ÇEVRE VE EKOLOJİK DENGİ**

- H4.1.** Çevre ve Halk Sağlığını Korumaya Yönelik Yapılan Çalışmalarla Çevre Kirliliğinin Azaltılmasını Sağlamak, Sürdürülebilir Çevre Bilincini ve Farkındalığı Artırmak
- H4.2.** Nilüfer'de Bir Arada Yaşadığımız Canlıların Sağlığını Koruyarak Refahını Sağlamak
- H4.3.** Küresel Isınma ve İklim Değişikliği ile Mücadelede Farkındalığı Geliştirmek ve Karbon Emisyonunun Azaltılmasına Katkı Sağlamak
- H4.4.** Nilüfer'in Daha Temiz ve Yaşanabilir Bir Kent Olmasını Sağlamak
- H4.5.** Yapılan Ekolojik Uygulamalarla Yaşanabilir Daha Yeşil Bir Kent Oluşturmak

### **A5. EKONOMİK VE KIRSAL KALKINMA**

- H5.1.** Nilüfer'de Sorumlu Üretim ve Tüketim Bilincini Artırarak, Kırsal ve Tarımsal Kalkınmayı Güçlendirerek Çiftçinin ve Tüketicinin Kazandığı Bir Kent Haline Gelmesini Sağlamak
- H5.2.** İş ve Meslek Edindirme Programlarıyla İstihdama Katkıda Bulunmak
- H5.3.** Bölgede Sosyal Girişimcilik Algısının ve Girişimcilik Ekosisteminin Geliştirilmesine Katkı Sağlamak
- H5.4.** Kırsal Turizm Aracılığıyla Bölge Halkına Ekonomik Gelir ve İstihdam Yaratılarak Aynı Zamanda Kırsal Turizmin Yaygınlaştırılması
- H5.5.** Nilüfer'in Kırsal Alanlarında, Kırsal Dokuyu Koruyarak Sürdürülebilir Kırsal Planlama Anlayışıyla Kırsal Büyümeyi Yönlendirmek

### **A6. TEKNOLOJİ VE YENİLİKÇİLİK**

- H6.1.** Paydaşların Etkin Katılımı ile İnovasyon Algısının Geliştirilerek, Nilüfer'e Değer Katakacak Sürdürülebilir ve Yenilikçi Hizmetler Sunulmasına Katkı Sağlamak
- H6.2.** Kentin Teknolojik ve Dijital Altyapısının Güçlendirilmesi ve Kapasitenin Artırılması

## II. PERFORMANS BİLGİLERİ

### C. PERFORMANS HEDEF VE GÖSTERGELERİ İLE FAALİYETLER

<b>İdare Adı</b>	<b>NİLÜFER BELEDİYESİ</b>
<b>Amaç</b>	<b>1. GÜÇLÜ KURUMSAL YAPI VE ETKİN YÖNETİŞİM</b>
<b>Hedef</b>	<b>1.1. Belediye Süreçlerinin Sürdürülebilir Yaklaşımlarla Planlanarak Ölçme ve Değerlendirmeler ile Kurumsal Performansın Artırılması</b>
<b>Performans Hedefi</b>	<b>1.1.1. Çeşitli anket uygulamaları ile paydaş beklenti ve algılamalarının ölçülmesi</b>

Performans Göstergeleri		Sorumlu Müdürlük	2023	2024	2025
1	Vatandaş memnuniyet oranı (VMA)	Strateji Geliştirme Müdürlüğü	78,50%	79,00%	70,00%

Faaliyetler	Sorumlu Müdürlük	Kaynak İhtiyacı 2025 (TL)		
		Bütçe	Bütçe Dışı	Toplam
1 Paydaş beklenti ve algılamalarının ölçülmesi ve analizi	Strateji Geliştirme Müdürlüğü	1.500.000,00		1.500.000,00
<b>Genel Toplam</b>		<b>1.500.000,00</b>		<b>1.500.000,00</b>

<b>Performans Hedefi</b>	<b>1.1.1. Çeşitli Anket Uygulamaları ile Paydaş Beklenti ve Algılamalarının Ölçülmesi</b>
<b>Faaliyet Adı</b>	<b>1.1.1.1. Paydaş beklenti ve algılamalarının ölçülmesi ve analizi</b>
<b>Sorumlu Harcama Birimi</b>	<b>Strateji Geliştirme Müdürlüğü</b>
<b>Açıklama</b>	Bilgi, algı ve beklentileri belirlenmek istenen paydaş kitlesine ilişkin veri toplamak, elde edilen verilerin çeşitli yöntem ve araçlar kullanılarak analiz edilmesini sağlamak

Ekonomik Kod		2025
03	Mal ve Hizmet Alım Giderleri	1.500.000,00
<b>Toplam Bütçe Kaynak İhtiyacı</b>		<b>1.500.000,00</b>
<b>Toplam Kaynak İhtiyacı</b>		<b>1.500.000,00</b>

İdare Adı	NİLÜFER BELEDİYESİ
Amaç	1. GÜÇLÜ KURUMSAL YAPI VE ETKİN YÖNETİŞİM
Hedef	1.1. Belediye Süreçlerinin Sürdürülebilir Yaklaşımlarla Planlanarak Ölçme ve Değerlendirmeler ile Kurumsal Performansın Artırılması
Performans Hedefi	1.1.2. Stratejilerin hayata geçirilmesi ve yayılımının sağlanması için çalışmalar yapılması

Performans Göstergeleri		Sorumlu Müdürlük	2023	2024	2025
1	Strateji algı düzeyini artırmaya yönelik yapılan çalışma sayısı	Strateji Geliştirme Müdürlüğü			2

Faaliyetler		Sorumlu Müdürlük	Kaynak İhtiyacı 2025 (TL)		
			Bütçe	Bütçe Dışı	Toplam
1	Performans programının hazırlanması	Strateji Geliştirme Müdürlüğü	0,00		0,00
2	Strateji algı düzeyini artırmaya yönelik çalışmalar yapılması	Strateji Geliştirme Müdürlüğü	200.000,00		200.000,00
Genel Toplam			200.000,00		200.000,00

Performans Hedefi	1.1.2. Stratejilerin Hayata Geçirilmesi ve Yayılımının Sağlanması İçin Çalışmalar Yapılması
Faaliyet Adı	1.1.2.2. Strateji algı düzeyini artırmaya yönelik çalışmalar yapılması
Sorumlu Harcama Birimi	Strateji Geliştirme Müdürlüğü
Açıklama	Belediye genelinde stratejik planın uygulanması, stratejik hedeflerin izlenmesi ve değerlendirmesi için gerekli çalışmaların, stratejik yönetim yaklaşımının anlaşılması ve benimsenmesi için yayılımı sağlayacak çalışmaların (Eğitim, strateji haritası vb.) yapılmasını sağlamak

Ekonomik Kod		2025
03	Mal ve Hizmet Alım Giderleri	200.000,00
Toplam Bütçe Kaynak İhtiyacı		200.000,00
Toplam Kaynak İhtiyacı		200.000,00

<b>İdare Adı</b>	<b>NİLÜFER BELEDİYESİ</b>
<b>Amaç</b>	<b>1. GÜÇLÜ KURUMSAL YAPI VE ETKİN YÖNETİŞİM</b>
<b>Hedef</b>	<b>1.1. Belediye Süreçlerinin Sürdürülebilir Yaklaşımlarla Planlanarak Ölçme ve Değerlendirmeler ile Kurumsal Performansın Artırılması</b>
<b>Performans Hedefi</b>	<b>1.1.3. Yönetim sistemleri çalışmalarının yürütülmesi</b>

Performans Göstergeleri		Sorumlu Müdürlük	2023	2024	2025
1	Bilgi Güvenliği Yönetim Sistemi çalışmaları kapsamında yer alan toplam müdürlük sayısı	Bilgi İşlem Müdürlüğü			3
2	İç denetim uygunsuzluklarının zamanında kapatılması oranı 9001	Strateji Geliştirme Müdürlüğü	100,00%	100,00%	100,00%
3	İç kontrol izleme ve yönlendirme kurulu raporu sayısı	Strateji Geliştirme Müdürlüğü	2	2	2
4	Dış denetim uygunsuzluk sayısı (Major) 9001	Strateji Geliştirme Müdürlüğü	0	0	0
5	YGG kararlarının gerçekleşme oranı 9001	Strateji Geliştirme Müdürlüğü	100,00%	100,00%	100,00%
6	YGG kararlarının gerçekleşme oranı 10002	Halkla İlişkiler Müdürlüğü	100,00%	100,00%	100,00%
7	YGG kararlarının gerçekleşme oranı 14001	İklim Değişikliği ve Sıfır Atık Müdürlüğü	100,00%	100,00%	100,00%
8	YGG kararlarının gerçekleşme oranı 50001	İklim Değişikliği ve Sıfır Atık Müdürlüğü	100,00%	100,00%	100,00%
9	Uzuv kayıplı veya ölümle sonuçlanan iş kazası sayısı	Ruhsat ve Denetim Müdürlüğü	0	0	0
10	Süreç hedefleri gerçekleşme oranı	Strateji Geliştirme Müdürlüğü	%89,00	%90,00	%90,00

Faaliyetler	Sorumlu Müdürlük	Kaynak İhtiyacı 2025 (TL)			
		Bütçe	Bütçe Dışı	Toplam	
1	Uygulanan yönetim sistemlerinin iç ve dış denetimlerle gözden geçirilmesi	Strateji Geliştirme Müdürlüğü	500.000,00		500.000,00
2	Kalite yönetim sistemi çalışmalarının yürütülmesi	Strateji Geliştirme Müdürlüğü	120.000,00		120.000,00
3	Çevre yönetim sistemi çalışmalarının yürütülmesi	İklim Değişikliği ve Sıfır Atık Müdürlüğü	400.000,00		400.000,00

4	İş sağlığı ve güvenliği yönetim sistemi çalışmalarının yürütülmesi	Ruhsat ve Denetim Müdürlüğü	100.000,00		100.000,00
5	Enerji yönetim sistemi çalışmalarının yürütülmesi	İklim Değişikliği ve Sıfır Atık Müdürlüğü	1.500.000,00		1.500.000,00
6	Vatandaş memnuniyeti ve şikayet yönetim sistemi çalışmalarının yürütülmesi	Halkla İlişkiler Müdürlüğü	0,00		0,00
7	Bilgi güvenliği yönetim sistemi çalışmalarının yürütülmesi	Bilgi İşlem Müdürlüğü	2.499.000,00		2.499.000,00
8	İç kontrol eylem planının hazırlanması ve değerlendirilmesi	Strateji Geliştirme Müdürlüğü	0,00		0,00
<b>Genel Toplam</b>			<b>5.119.000,00</b>		<b>5.119.000,00</b>

<b>Performans Hedefi</b>	<b>1.1.3. Yönetim Sistemleri Çalışmalarının Yürütülmesi</b>
<b>Faaliyet Adı</b>	<b>1.1.3.1. Uygulanan yönetim sistemlerinin iç ve dış denetimlerle gözden geçirilmesi</b>
<b>Sorumlu Harcama Birimi</b>	<b>Strateji Geliştirme Müdürlüğü</b>
<b>Açıklama</b>	Belediye genelinde Entegre Yönetim Sistemleri gereği ilgili yönetim temsilcileri ile beraber iç ve dış denetimlerin organizasyonunu ve gerçekleşmesini sağlamak

<b>Ekonomik Kod</b>	<b>2025</b>
03 Mal ve Hizmet Alım Giderleri	500.000,00
<b>Toplam Bütçe Kaynak İhtiyacı</b>	<b>500.000,00</b>
<b>Toplam Kaynak İhtiyacı</b>	<b>500.000,00</b>

<b>Performans Hedefi</b>	<b>1.1.3. Yönetim Sistemleri Çalışmalarının Yürütülmesi</b>
<b>Faaliyet Adı</b>	<b>1.1.3.2. Kalite yönetim sistemi çalışmalarının yürütülmesi</b>
<b>Sorumlu Harcama Birimi</b>	<b>Strateji Geliştirme Müdürlüğü</b>
<b>Açıklama</b>	ISO 9001 Kalite Yönetim Sistemi'nin Belediye bünyesinde yürütülmesini ve organizasyonunu sağlamak; gerekli durumlarda diğer yönetim temsilcileri ile koordineli çalışarak değişen şartlara göre Kalite Yönetim Sistemi'nin güncelliğinin korunmasını sağlamak

<b>Ekonomik Kod</b>	<b>2025</b>
03 Mal ve Hizmet Alım Giderleri	120.000,00
<b>Toplam Bütçe Kaynak İhtiyacı</b>	<b>120.000,00</b>
<b>Toplam Kaynak İhtiyacı</b>	<b>120.000,00</b>

<b>Performans Hedefi</b>	<b>1.1.3. Yönetim Sistemleri Çalışmalarının Yürütülmesi</b>
<b>Faaliyet Adı</b>	<b>1.1.3.3. Çevre yönetim sistemi çalışmalarının yürütülmesi</b>
<b>Sorumlu Harcama Birimi</b>	<b>İklim Değişikliği ve Sıfır Atık Müdürlüğü</b>
<b>Açıklama</b>	Çevre mevzuatı gereği tehlikeli atıkların ayrımını, tehlikeli atık sahasında düzenli şekilde biriktirilmesini ve bertarafını sağlamak. Çevre Şehircilik ve İklim Değişikliği Bakanlığı Atık Beyan Sistemine (MOTAT) atık beyanlarının yapılmasını sağlamak

<b>Ekonomik Kod</b>	<b>2025</b>
<b>03 Mal ve Hizmet Alım Giderleri</b>	<b>400.000,00</b>
<b>Toplam Bütçe Kaynak İhtiyacı</b>	<b>400.000,00</b>
<b>Toplam Kaynak İhtiyacı</b>	<b>400.000,00</b>

<b>Performans Hedefi</b>	<b>1.1.3. Yönetim Sistemleri Çalışmalarının Yürütülmesi</b>
<b>Faaliyet Adı</b>	<b>1.1.3.4. İş sağlığı ve güvenliği yönetim sistemi çalışmalarının yürütülmesi</b>
<b>Sorumlu Harcama Birimi</b>	<b>Ruhsat ve Denetim Müdürlüğü</b>
<b>Açıklama</b>	İş Sağlığı ve Güvenliği ile ilgili olarak risk analizleri, risk değerlendirmeleri yapmak, tedarikçi yönetimini yürütmek, kabul edilemeyen ve kabul edilebilir düzeydeki iş kazalarının yönetimini sağlamak

<b>Ekonomik Kod</b>	<b>2025</b>
<b>03 Mal ve Hizmet Alım Giderleri</b>	<b>100.000,00</b>
<b>Toplam Bütçe Kaynak İhtiyacı</b>	<b>100.000,00</b>
<b>Toplam Kaynak İhtiyacı</b>	<b>100.000,00</b>

<b>Performans Hedefi</b>	<b>1.1.3. Yönetim Sistemleri Çalışmalarının Yürütülmesi</b>
<b>Faaliyet Adı</b>	<b>1.1.3.5. Enerji yönetim sistemi çalışmalarının yürütülmesi</b>
<b>Sorumlu Harcama Birimi</b>	<b>İklim Değişikliği ve Sıfır Atık Müdürlüğü</b>
<b>Açıklama</b>	Enerji Yönetim Sistemi kapsamında bulunan 7 hizmet binamızın enerji tüketimi ve verimliliği açısından uymakla yükümlü olunan yasal ve diğer şartlar doğrultusunda enerji performansını sürekli iyileştirmek, enerji, hedef ve amaçlarına ulaşılmasını sağlamak

<b>Ekonomik Kod</b>	<b>2025</b>
<b>03 Mal ve Hizmet Alım Giderleri</b>	<b>1.500.000,00</b>
<b>Toplam Bütçe Kaynak İhtiyacı</b>	<b>1.500.000,00</b>
<b>Toplam Kaynak İhtiyacı</b>	<b>1.500.000,00</b>



<b>Performans Hedefi</b>	<b>1.1.3. Yönetim Sistemleri Çalışmalarının Yürütülmesi</b>
<b>Faaliyet Adı</b>	<b>1.1.3.7. Bilgi güvenliği yönetim sistemi çalışmalarının yürütülmesi</b>
<b>Sorumlu Harcama Birimi</b>	<b>Bilgi İşlem Müdürlüğü</b>
<b>Açıklama</b>	27001 Bilgi Güvenliği Yönetim Sistemi Standardı kapsamında yazılım ve hizmet işlemlerinin yürütülmesini sağlamak (Yıllık sızdırmazlık testleri buradan yapılmaktadır)

Ekonomik Kod		2025
03	Mal ve Hizmet Alım Giderleri	2.499.000,00
Toplam Bütçe Kaynak İhtiyacı		2.499.000,00
Toplam Kaynak İhtiyacı		2.499.000,00

<b>İdare Adı</b>	<b>NİLÜFER BELEDİYESİ</b>
<b>Amaç</b>	<b>1. GÜÇLÜ KURUMSAL YAPI VE ETKİN YÖNETİŞİM</b>
<b>Hedef</b>	<b>1.1. Belediye Süreçlerinin Sürdürülebilir Yaklaşımlarla Planlanarak Ölçme ve Değerlendirmeler ile Kurumsal Performansın Artırılması</b>
<b>Performans Hedefi</b>	<b>1.1.4. Kurumsal raporlar ve çalışmalar ile performansın izlenerek değerlendirilmesi ve iyileştirmeler yapılması</b>

Performans Göstergeleri		Sorumlu Müdürlük	2023	2024	2025
<b>1</b>	Müdürlük performans toplantılarının kurum genelinde yapılma oranı	Strateji Geliştirme Müdürlüğü			100,00%
<b>2</b>	Hazırlanan kurumsal rapor sayısı	Strateji Geliştirme Müdürlüğü			5
<b>3</b>	Kıyaslama projelerinin raporlama oranı	Strateji Geliştirme Müdürlüğü	100,00%	100,00%	100,00%

Faaliyetler	Sorumlu Müdürlük	Kaynak İhtiyacı 2025 (TL)		
		Bütçe	Bütçe Dışı	Toplam
<b>1</b> Kurumsal performansın çeşitli platformlarda izlenmesi ve değerlendirilmesine yönelik çalışmalar yapılması	Strateji Geliştirme Müdürlüğü	0,00		0,00
<b>2</b> Kurumsal raporlamaların yapılması	Strateji Geliştirme Müdürlüğü	0,00		0,00
<b>3</b> Kıyaslama sürecinin yürütülmesi	Strateji Geliştirme Müdürlüğü	0,00		0,00
<b>Genel Toplam</b>		<b>0,00</b>		<b>0,00</b>

<b>İdare Adı</b>	<b>NİLÜFER BELEDİYESİ</b>
<b>Amaç</b>	<b>1. GÜÇLÜ KURUMSAL YAPI VE ETKİN YÖNETİŞİM</b>
<b>Hedef</b>	<b>1.1. Belediye Süreçlerinin Sürdürülebilir Yaklaşımlarla Planlanarak Ölçme ve Değerlendirmeler ile Kurumsal Performansın Artırılması</b>
<b>Performans Hedefi</b>	<b>1.1.5. Kurumsal risk yönetimi çalışmalarının yürütülmesi</b>

<b>Performans Göstergeleri</b>		<b>Sorumlu Müdürlük</b>	<b>2023</b>	<b>2024</b>	<b>2025</b>
<b>1</b>	İKİYK'ya sunulan risk gözden geçirme ve değerlendirme raporu sayısı	Strateji Geliştirme Müdürlüğü			1

<b>Faaliyetler</b>	<b>Sorumlu Müdürlük</b>	<b>Kaynak İhtiyacı 2025 (TL)</b>		
		<b>Bütçe</b>	<b>Bütçe Dışı</b>	<b>Toplam</b>
<b>1</b> Kurumsal risk yönetimi çalışmalarının yürütülmesi	Strateji Geliştirme Müdürlüğü	0,00		0,00
<b>Genel Toplam</b>		<b>0,00</b>		<b>0,00</b>

<b>İdare Adı</b>	<b>NİLÜFER BELEDİYESİ</b>
<b>Amaç</b>	<b>1. GÜÇLÜ KURUMSAL YAPI VE ETKİN YÖNETİŞİM</b>
<b>Hedef</b>	<b>1.1. Belediye Süreçlerinin Sürdürülebilir Yaklaşımlarla Planlanarak Ölçme ve Değerlendirmeler ile Kurumsal Performansın Artırılması</b>
<b>Performans Hedefi</b>	<b>1.1.6. Sürdürülebilir Kalkınma Amaçları (SKA) konusunda farkındalığın geliştirilerek kalkınmaya katkı sağlayacak çalışmalar yapılması</b>

Performans Göstergeleri		Sorumlu Müdürlük	2023	2024	2025
1	SKA'ların yaygınlaştırılmasına ilişkin gerçekleştirilen toplam etkinlik ve çalışma sayısı	Strateji Geliştirme Müdürlüğü		10	12
2	SKA hizalama çalışmasının tamamlanma oranı	Strateji Geliştirme Müdürlüğü			100,00%

Faaliyetler	Sorumlu Müdürlük	Kaynak İhtiyacı 2025 (TL)			
		Bütçe	Bütçe Dışı	Toplam	
1	Sürdürülebilir kalkınma konusunda farkındalığın geliştirilmesine yönelik çalışmalar yapılması	Strateji Geliştirme Müdürlüğü	600.000,00		600.000,00
2	Kurumsal sürdürülebilirlik uygulamalarının hayata geçirilmesi	Strateji Geliştirme Müdürlüğü	0,00		0,00
<b>Genel Toplam</b>			<b>600.000,00</b>		<b>600.000,00</b>

<b>Performans Hedefi</b>	<b>1.1.6. Sürdürülebilir Kalkınma Amaçları (SKA) Konusunda Farkındalığın Geliştirilerek Kalkınmaya Katkı Sağlayacak Çalışmalar Yapılması</b>
<b>Faaliyet Adı</b>	<b>1.1.6.1. Sürdürülebilir kalkınma konusunda farkındalığın geliştirilmesine yönelik çalışmalar yapılması</b>
<b>Sorumlu Harcama Birimi</b>	<b>Strateji Geliştirme Müdürlüğü</b>
<b>Açıklama</b>	Sürdürülebilir kalkınma konusunda "Ekonomik, toplumsal ve çevresel sürdürülebilirlik" uygulamaları kapsamında toplumsal farkındalık yaratmak ve sürdürülebilirlik bilincinin oluşmasına katkı sağlamak için faaliyetler, eğitim ve etkinlikler düzenlemek

Ekonomik Kod	2025
03   Mal ve Hizmet Alım Giderleri	600.000,00
<b>Toplam Bütçe Kaynak İhtiyacı</b>	<b>600.000,00</b>
<b>Toplam Kaynak İhtiyacı</b>	<b>600.000,00</b>

<b>İdare Adı</b>	<b>NİLÜFER BELEDİYESİ</b>
<b>Amaç</b>	<b>1. GÜÇLÜ KURUMSAL YAPI VE ETKİN YÖNETİŞİM</b>
<b>Hedef</b>	<b>1.2. Belediye Gelirlerinin Artırılarak ve Kaynakların Etkin Yönetilerek Sürdürülebilir Kurumsal Mali Yapının Güçlendirilmesi</b>
<b>Performans Hedefi</b>	<b>1.2.1. Tahakkuk eden gelirlerin tahsilatını artırmaya yönelik çalışmalar yapılması</b>

Performans Göstergeleri		Sorumlu Müdürlük	2023	2024	2025
1	Tahsilatın toplam tahakkuka oranı	Mali Hizmetler Müdürlüğü	88,00%	90,00%	91,00%

Faaliyetler	Sorumlu Müdürlük	Kaynak İhtiyacı 2025 (TL)		
		Bütçe	Bütçe Dışı	Toplam
1 Tahakkuk eden gelirlerin tahsilatını artırmaya yönelik çalışmalar yapılması	Mali Hizmetler Müdürlüğü	20.300.000,00		20.300.000,00
<b>Genel Toplam</b>		<b>20.300.000,00</b>		<b>20.300.000,00</b>

<b>Performans Hedefi</b>	<b>1.2.1. Tahakkuk Eden Gelirlerin Tahsilatını Artırmaya Yönelik Çalışmalar Yapılması</b>
<b>Faaliyet Adı</b>	<b>1.2.1.1. Tahakkuk eden gelirlerin tahsilatını artırmaya yönelik çalışmalar yapılması</b>
<b>Sorumlu Harcama Birimi</b>	<b>Mali Hizmetler Müdürlüğü</b>
<b>Açıklama</b>	Belediye mülkiyeti/tasarrufu altındaki taşınmazları kiraya vererek ve satışa çıkartarak belediye bütçesine katkı sağlamak

Ekonomik Kod	2025
03 Mal ve Hizmet Alım Giderleri	20.300.000,00
<b>Toplam Bütçe Kaynak İhtiyacı</b>	<b>20.300.000,00</b>
<b>Toplam Kaynak İhtiyacı</b>	<b>20.300.000,00</b>

<b>İdare Adı</b>	<b>NİLÜFER BELEDİYESİ</b>
<b>Amaç</b>	<b>1. GÜÇLÜ KURUMSAL YAPI VE ETKİN YÖNETİŞİM</b>
<b>Hedef</b>	<b>1.2. Belediye Gelirlerinin Artırılarak ve Kaynakların Etkin Yönetilerek Sürdürülebilir Kurumsal Mali Yapının Güçlendirilmesi</b>
<b>Performans Hedefi</b>	<b>1.2.2. Yeni kaynaklar elde edilmesine yönelik çalışmalar yapılması</b>

Performans Göstergeleri		Sorumlu Müdürlük	2023	2024	2025
1	Finansman bütçesinde bir önceki yıl borcunun ödenme payı	Mali Hizmetler Müdürlüğü	80,00%	100,00%	100,00%
2	Gider bütçesine uyum oranı	Mali Hizmetler Müdürlüğü	100,00%	100,00%	100,00%

Faaliyetler	Sorumlu Müdürlük	Kaynak İhtiyacı 2025 (TL)		
		Bütçe	Bütçe Dışı	Toplam
1 Yeni kaynaklar elde edilmesine yönelik çalışmalar yapılması	Mali Hizmetler Müdürlüğü	0,00		0,00
<b>Genel Toplam</b>		<b>0,00</b>		<b>0,00</b>

<b>İdare Adı</b>	<b>NİLÜFER BELEDİYESİ</b>
<b>Amaç</b>	<b>1. GÜÇLÜ KURUMSAL YAPI VE ETKİN YÖNETİŞİM</b>
<b>Hedef</b>	<b>1.2. Belediye Gelirlerinin Artırılarak ve Kaynakların Etkin Yönetilerek Sürdürülebilir Kurumsal Mali Yapının Güçlendirilmesi</b>
<b>Performans Hedefi</b>	<b>1.2.3. Finansal iyileştirme projelerinin yürütülmesi</b>

Performans Göstergeleri		Sorumlu Müdürlük	2023	2024	2025
<b>1</b>	Finansal iyileştirme için yıl içinde oluşturulan proje ve ekip sayısı	Mali Hizmetler Müdürlüğü			2

Faaliyetler	Sorumlu Müdürlük	Kaynak İhtiyacı 2025 (TL)		
		Bütçe	Bütçe Dışı	Toplam
<b>1</b> Finansal iyileştirme projelerinin yürütülmesi	Mali Hizmetler Müdürlüğü	0,00		0,00
<b>Genel Toplam</b>		<b>0,00</b>		<b>0,00</b>

<b>İdare Adı</b>	<b>NİLÜFER BELEDİYESİ</b>
<b>Amaç</b>	<b>1. GÜÇLÜ KURUMSAL YAPI VE ETKİN YÖNETİŞİM</b>
<b>Hedef</b>	<b>1.2. Belediye Gelirlerinin Artırılarak ve Kaynakların Etkin Yönetilerek Sürdürülebilir Kurumsal Mali Yapının Güçlendirilmesi</b>
<b>Performans Hedefi</b>	<b>1.2.4. Tedarik sürecinde kaynakların doğru kullanılmasına yönelik çalışmalar yapılması</b>

Performans Göstergeleri		Sorumlu Müdürlük	2023	2024	2025
<b>1</b>	Piyasa fiyat araştırmasının zamanında yapılma oranı	Destek Hizmetleri Müdürlüğü			100,00%

Faaliyetler	Sorumlu Müdürlük	Kaynak İhtiyacı 2025 (TL)		
		Bütçe	Bütçe Dışı	Toplam
<b>1</b> Tedarik sürecinde kaynakların doğru kullanılmasına yönelik çalışmaların yapılması	Destek Hizmetleri Müdürlüğü	0,00		0,00
<b>Genel Toplam</b>		<b>0,00</b>		<b>0,00</b>

<b>İdare Adı</b>	<b>NİLÜFER BELEDİYESİ</b>
<b>Amaç</b>	<b>1. GÜÇLÜ KURUMSAL YAPI VE ETKİN YÖNETİŞİM</b>
<b>Hedef</b>	<b>1.2. Belediye Gelirlerinin Artırılarak ve Kaynakların Etkin Yönetilerek Sürdürülebilir Kurumsal Mali Yapının Güçlendirilmesi</b>
<b>Performans Hedefi</b>	<b>1.2.5. Belediye taşınmazlarının etkili şekilde kullanımına yönelik sürecin yürütülmesi</b>

Performans Göstergeleri		Sorumlu Müdürlük	2023	2024	2025
1	Belediye arsaları, daire ve dükkanların satışlarından elde edilen toplam gelir	Emlak ve İstimlak Müdürlüğü	265.000.000	200.000.000	200.000.000
2	Belediye mülklerinin kiralınmasından elde edilen gelir	Emlak ve İstimlak Müdürlüğü	25.000.000	50.000.000	120.000.000

Faaliyetler	Sorumlu Müdürlük	Kaynak İhtiyacı 2025 (TL)			
		Bütçe	Bütçe Dışı	Toplam	
1	Arsa ve binaların kiralama işlemlerini yürütmek	Emlak ve İstimlak Müdürlüğü	11.500.000,00		11.500.000,00
2	Belediyeye ek kaynak elde etmek için gayrimenkullerin kiraya verilmesi ve satılması	Emlak ve İstimlak Müdürlüğü	0,00		0,00
<b>Genel Toplam</b>			<b>11.500.000,00</b>		<b>11.500.000,00</b>

<b>Performans Hedefi</b>	<b>1.2.5. Belediye Taşınmazlarının Etkili Şekilde Kullanımına Yönelik Sürecin Yürütülmesi</b>
<b>Faaliyet Adı</b>	<b>1.2.5.1. Arsa ve binaların kiralama işlemlerini yürütmek</b>
<b>Sorumlu Harcama Birimi</b>	<b>Emlak ve İstimlak Müdürlüğü</b>
<b>Açıklama</b>	Farklı kaynaklardan yapılacak aynı türdeki alımların ortaklaştırılması ve iç kaynak kullanımının artırılmasına yönelik çalışmalar yapmak

Ekonomik Kod	2025
03 Mal ve Hizmet Alım Giderleri	11.500.000,00
<b>Toplam Bütçe Kaynak İhtiyacı</b>	<b>11.500.000,00</b>
<b>Toplam Kaynak İhtiyacı</b>	<b>11.500.000,00</b>



<b>İdare Adı</b>	<b>NİLÜFER BELEDİYESİ</b>
<b>Amaç</b>	<b>1. GÜÇLÜ KURUMSAL YAPI VE ETKİN YÖNETİŞİM</b>
<b>Hedef</b>	<b>1.3. Kurum Politika ve Stratejileri Doğrultusunda Gelişen Teknolojileri Takip Ederek Güvenli ve Hızlı Belediyecilik Hizmetlerinin Sürdürülebilirliğini Sağlamak</b>
<b>Performans Hedefi</b>	<b>1.3.1. Mevcut teknolojilerin sürdürülebilirliğinin sağlanması</b>

Performans Göstergeleri		Sorumlu Müdürlük	2023	2024	2025
1	Arıza müdahale süresi (dakika)	Bilgi İşlem Müdürlüğü	90	85	66
2	Güvenlik ve haberleşme cihazlarının hizmet dışı kalma süresi (saat)	Bilgi İşlem Müdürlüğü	40	38	15
3	Sunucu kesinti süresi (saat)	Bilgi İşlem Müdürlüğü	75	72	60
4	Sızdırmazlık testi sonuçlarının giderilme oranı	Bilgi İşlem Müdürlüğü	91,00%	91,00%	92,00%

Faaliyetler	Sorumlu Müdürlük	Kaynak İhtiyacı 2025 (TL)			
		Bütçe	Bütçe Dışı	Toplam	
1	Tüm sistemin 7/24 kesintisiz hizmeti için bakım ve genel hizmetlerin sürdürülmesi	Bilgi İşlem Müdürlüğü	66.900.000,00		66.900.000,00
2	Sunucu, veri depolama, yedekleme ve veri merkezi sistemlerinin sürekliliğinin sağlanması	Bilgi İşlem Müdürlüğü	24.150.000,00		24.150.000,00
3	Hizmet birimlerinde güvenlik ve haberleşme sisteminin sürdürülebilirliğinin sağlanması	Bilgi İşlem Müdürlüğü	2.657.000,00		2.657.000,00
<b>Genel Toplam</b>			<b>93.707.000,00</b>		<b>93.707.000,00</b>

<b>Performans Hedefi</b>	<b>1.3.1. Mevcut Teknolojilerin Sürdürülebilirliğinin Sağlanması</b>
<b>Faaliyet Adı</b>	<b>1.3.1.1. Tüm sistemin 7/24 kesintisiz hizmeti için bakım ve genel hizmetlerin sürdürülmesi</b>
<b>Sorumlu Harcama Birimi</b>	<b>Bilgi İşlem Müdürlüğü</b>
<b>Açıklama</b>	Kurum bünyesindeki tüm yazılımların bakımlarını yapmak, Altyapıda kullanılan güç kaynakları, network donanım ürünleri vb. mevcut sistemin kesintisiz sürdürülmesi için gerekli olan bakımları yapmak, hizmet ve malzeme alımlarını sağlamak

Ekonomik Kod		2025
03	Mal ve Hizmet Alım Giderleri	56.400.000,00
06	Sermaye Giderleri	10.500.000,00
<b>Toplam Bütçe Kaynak İhtiyacı</b>		<b>66.900.000,00</b>
<b>Toplam Kaynak İhtiyacı</b>		<b>66.900.000,00</b>

<b>Performans Hedefi</b>	<b>1.3.1. Mevcut Teknolojilerin Sürdürülebilirliğinin Sağlanması</b>
<b>Faaliyet Adı</b>	<b>1.3.1.2. Sunucu, veri depolama, yedekleme ve veri merkezi sistemlerinin sürekliliğinin sağlanması</b>
<b>Sorumlu Harcama Birimi</b>	<b>Bilgi İşlem Müdürlüğü</b>
<b>Açıklama</b>	Sunucuların ve yedekleme ünitelerinin yıllık bakım anlaşmaları, kapasite artırımları ve arıza durumlarında parça değişimlerinin yapılmasını sağlamak (Yeni sunucu alımlarının yapılması zorunlu olup mevcut kapasite %95'dir)

Ekonomik Kod		2025
03	Mal ve Hizmet Alım Giderleri	2.650.000,00
06	Sermaye Giderleri	21.500.000,00
<b>Toplam Bütçe Kaynak İhtiyacı</b>		<b>24.150.000,00</b>
<b>Toplam Kaynak İhtiyacı</b>		<b>24.150.000,00</b>

<b>Performans Hedefi</b>	<b>1.3.1. Mevcut Teknolojilerin Sürdürülebilirliğinin Sağlanması</b>
<b>Faaliyet Adı</b>	<b>1.3.1.3. Hizmet birimlerinde güvenlik ve haberleşme sisteminin sürdürülebilirliğinin sağlanması</b>
<b>Sorumlu Harcama Birimi</b>	<b>Bilgi İşlem Müdürlüğü</b>
<b>Açıklama</b>	Alarm ve kamera sistemleri ile ilgili iş ve işlemlerin yürütülmesini sağlamak

Ekonomik Kod		2025
03	Mal ve Hizmet Alım Giderleri	2.050.000,00
06	Sermaye Giderleri	607.000,00
<b>Toplam Bütçe Kaynak İhtiyacı</b>		<b>2.657.000,00</b>
<b>Toplam Kaynak İhtiyacı</b>		<b>2.657.000,00</b>

<b>İdare Adı</b>	<b>NİLÜFER BELEDİYESİ</b>
<b>Amaç</b>	<b>1. GÜÇLÜ KURUMSAL YAPI VE ETKİN YÖNETİŞİM</b>
<b>Hedef</b>	<b>1.3. Kurum Politika ve Stratejileri Doğrultusunda Gelişen Teknolojileri Takip Ederek Güvenli ve Hızlı Belediyecilik Hizmetlerinin Sürdürülebilirliğini Sağlamak</b>
<b>Performans Hedefi</b>	<b>1.3.2. Belediyecilik hizmetlerinin yeni teknolojiler ile sunulması</b>

Performans Göstergeleri		Sorumlu Müdürlük	2023	2024	2025
1	Bilgi İşlem Müdürlüğü'ne gelen taleplerin olumlu olarak gerçekleştirilme oranı	Bilgi İşlem Müdürlüğü	85,00%	86,00%	86,00%
2	Hizmete sunulan e-belediye faaliyetlerinin sayısı	Bilgi İşlem Müdürlüğü			6

Faaliyetler	Sorumlu Müdürlük	Kaynak İhtiyacı 2025 (TL)			
		Bütçe	Bütçe Dışı	Toplam	
1	Yeni yapılacak hizmet birimlerinde bilgi işlem altyapısının sağlanması/yenilenmesi	Bilgi İşlem Müdürlüğü	5.950.000,00		5.950.000,00
2	Hizmetlerin, etkinliklerin ve e-belediye faaliyetlerinin bilinirliğini yeni teknolojik araçlarla duyurma yöntemlerini geliştirmek	Bilgi İşlem Müdürlüğü	2.554.000,00		2.554.000,00
<b>Genel Toplam</b>			<b>8.504.000,00</b>		<b>8.504.000,00</b>

<b>Performans Hedefi</b>	<b>1.3.2. Belediyecilik Hizmetlerinin Yeni Teknolojiler ile Sunulması</b>
<b>Faaliyet Adı</b>	<b>1.3.2.1. Yeni yapılacak hizmet birimlerinde bilgi işlem altyapısının sağlanması/yenilenmesi</b>
<b>Sorumlu Harcama Birimi</b>	<b>Bilgi İşlem Müdürlüğü</b>
<b>Açıklama</b>	Yeni hizmete sunulacak binaların data, telefon, kamera, çağrı sistemleri vb. altyapı hizmetlerinin yapılmasını sağlamak

Ekonomik Kod		2025
03	Mal ve Hizmet Alım Giderleri	1.700.000,00
06	Sermaye Giderleri	4.250.000,00
<b>Toplam Bütçe Kaynak İhtiyacı</b>		<b>5.950.000,00</b>
<b>Toplam Kaynak İhtiyacı</b>		<b>5.950.000,00</b>

<b>Performans Hedefi</b>	<b>1.3.2. Belediyecilik Hizmetlerinin Yeni Teknolojiler ile Sunulması</b>
<b>Faaliyet Adı</b>	<b>1.3.2.2. Hizmetlerin, etkinliklerin ve e-belediye faaliyetlerinin bilinirliğini yeni teknolojik araçlarla duyurma yöntemlerini geliştirmek</b>
<b>Sorumlu Harcama Birimi</b>	<b>Bilgi İşlem Müdürlüğü</b>
<b>Açıklama</b>	Kiosk, e-mobil, e-kütüphane vb. yeni iletişim araçları ile e-belediye uygulamalarının yaygınlaştırılmasını ve kullanımın artırılmasını sağlamak

<b>Ekonomik Kod</b>		<b>2025</b>
03	Mal ve Hizmet Alım Giderleri	800.000,00
06	Sermaye Giderleri	1.754.000,00
<b>Toplam Bütçe Kaynak İhtiyacı</b>		<b>2.554.000,00</b>
<b>Toplam Kaynak İhtiyacı</b>		<b>2.554.000,00</b>

<b>İdare Adı</b>	<b>NİLÜFER BELEDİYESİ</b>
<b>Amaç</b>	<b>1. GÜÇLÜ KURUMSAL YAPI VE ETKİN YÖNETİŞİM</b>
<b>Hedef</b>	<b>1.3. Kurum Politika ve Stratejileri Doğrultusunda Gelişen Teknolojileri Takip Ederek Güvenli ve Hızlı Belediyecilik Hizmetlerinin Sürdürülebilirliğini Sağlamak</b>
<b>Performans Hedefi</b>	<b>1.3.3. Kurum içi hizmetlerin etkililiği ve verimliliği için teknolojik uygulamaların geliştirilmesi</b>

Performans Göstergeleri		Sorumlu Müdürlük	2023	2024	2025
1	Web sitemiz üzerinden verilen hizmetlerin mobil ortama taşınma oranı	Bilgi İşlem Müdürlüğü			14,00%

Faaliyetler	Sorumlu Müdürlük	Kaynak İhtiyacı 2025 (TL)		
		Bütçe	Bütçe Dışı	Toplam
1 Kurum içi ve kurum dışı mobil uygulamaların portal olarak geliştirilmesi	Bilgi İşlem Müdürlüğü	7.100.000,00		7.100.000,00
<b>Genel Toplam</b>		<b>7.100.000,00</b>		<b>7.100.000,00</b>

<b>Performans Hedefi</b>	<b>1.3.3. Kurum İçi Hizmetlerin Etkililiği ve Verimliliği İçin Teknolojik Uygulamaların Geliştirilmesi</b>
<b>Faaliyet Adı</b>	<b>1.3.3.1. Kurum içi ve kurum dışı mobil uygulamaların portal olarak geliştirilmesi</b>
<b>Sorumlu Harcama Birimi</b>	<b>Bilgi İşlem Müdürlüğü</b>
<b>Açıklama</b>	Sahada çalışan personellerimizin iş süreçlerini sahada mobil olarak yürütmesini ve gerekli evrak veya hizmetlerin vatandaşa yerinde verilmesini sağlamak (Belediye yeni mobil uygulamaların geliştirilmesi bu süreçte yapılmaktadır)

Ekonomik Kod		2025
03	Mal ve Hizmet Alım Giderleri	800.000,00
06	Sermaye Giderleri	6.300.000,00
<b>Toplam Bütçe Kaynak İhtiyacı</b>		<b>7.100.000,00</b>
<b>Toplam Kaynak İhtiyacı</b>		<b>7.100.000,00</b>

<b>İdare Adı</b>	<b>NİLÜFER BELEDİYESİ</b>
<b>Amaç</b>	<b>1. GÜÇLÜ KURUMSAL YAPI VE ETKİN YÖNETİŞİM</b>
<b>Hedef</b>	<b>1.3. Kurum Politika ve Stratejileri Doğrultusunda Gelişen Teknolojileri Takip Ederek Güvenli ve Hızlı Belediyecilik Hizmetlerinin Sürdürülebilirliğini Sağlamak</b>
<b>Performans Hedefi</b>	<b>1.3.4. Kurum verilerinin işlenebilir, erişilebilir ve güvenli hale getirilmesi için çalışmalar yapılması</b>

Performans Göstergeleri		Sorumlu Müdürlük	2023	2024	2025
1	Uygulamalarda kullanılan verilerin KVKK kapsamında çıktı raporlarında ve veri paylaşımlarında maskelenme oranı	Bilgi İşlem Müdürlüğü			20,00%
2	Elektronik belge yönetiminin yeni sisteme geçirilme oranı	Bilgi İşlem Müdürlüğü			100,00%

Faaliyetler	Sorumlu Müdürlük	Kaynak İhtiyacı 2025 (TL)			
		Bütçe	Bütçe Dışı	Toplam	
1	Kurumlar arası veri entegrasyonunun gerçekleştirilmesi	Bilgi İşlem Müdürlüğü	250.000,00		250.000,00
2	Elektronik belge yönetim sistemi üzerinde yeni geliştirmelerin yapılması	Bilgi İşlem Müdürlüğü	4.350.000,00		4.350.000,00
3	Verilerin Kişisel Verilerin Korunması Kanunu'na uygun hale getirilmesi	Bilgi İşlem Müdürlüğü	2.200.000,00		2.200.000,00
<b>Genel Toplam</b>			<b>6.800.000,00</b>		<b>6.800.000,00</b>

<b>Performans Hedefi</b>	<b>1.3.4. Kurum Verilerinin İşlenebilir, Erişilebilir ve Güvenli Hale Getirilmesi İçin Çalışmalar Yapılması</b>
<b>Faaliyet Adı</b>	<b>1.3.4.1. Kurumlar arası veri entegrasyonunun gerçekleştirilmesi</b>
<b>Sorumlu Harcama Birimi</b>	<b>Bilgi İşlem Müdürlüğü</b>
<b>Açıklama</b>	Maks, BBB, KPS, e-devlet gibi kurumlar arasında entegrasyon için gerekli yazılım veya donanım altyapısının oluşturulmasını sağlamak

Ekonomik Kod	2025
06 Sermaye Giderleri	250.000,00
<b>Toplam Bütçe Kaynak İhtiyacı</b>	<b>250.000,00</b>
<b>Toplam Kaynak İhtiyacı</b>	<b>250.000,00</b>

<b>Performans Hedefi</b>	<b>1.3.4. Kurum Verilerinin İşlenebilir, Erişilebilir ve Güvenli Hale Getirilmesi İçin Çalışmalar Yapılması</b>
<b>Faaliyet Adı</b>	<b>1.3.4.2. Elektronik belge yönetim sistemi üzerinde yeni geliştirmelerin yapılması</b>
<b>Sorumlu Harcama Birimi</b>	<b>Bilgi İşlem Müdürlüğü</b>
<b>Açıklama</b>	Elektronik belge yönetimini ve buna bağlı olarak e-arşiv sistemine geçilmesini, mobil imza ve e-imza sertifikalarının alınmasını sağlamak

<b>Ekonomik Kod</b>		<b>2025</b>
03	Mal ve Hizmet Alım Giderleri	2.500.000,00
06	Sermaye Giderleri	1.850.000,00
<b>Toplam Bütçe Kaynak İhtiyacı</b>		<b>4.350.000,00</b>
<b>Toplam Kaynak İhtiyacı</b>		<b>4.350.000,00</b>

<b>Performans Hedefi</b>	<b>1.3.4. Kurum Verilerinin İşlenebilir, Erişilebilir ve Güvenli Hale Getirilmesi İçin Çalışmalar Yapılması</b>
<b>Faaliyet Adı</b>	<b>1.3.4.3. Verilerin Kişisel Verilerin Korunması Kanunu'na uygun hale getirilmesi</b>
<b>Sorumlu Harcama Birimi</b>	<b>Bilgi İşlem Müdürlüğü</b>
<b>Açıklama</b>	KVKK kapsamında tüm birimlerde gerekli yazılımsal ve donanımsal altyapının yenilenmesini ve KVKK süreçlerinin takibini sağlamak

<b>Ekonomik Kod</b>		<b>2025</b>
03	Mal ve Hizmet Alım Giderleri	2.200.000,00
<b>Toplam Bütçe Kaynak İhtiyacı</b>		<b>2.200.000,00</b>
<b>Toplam Kaynak İhtiyacı</b>		<b>2.200.000,00</b>

<b>İdare Adı</b>	<b>NİLÜFER BELEDİYESİ</b>
<b>Amaç</b>	<b>1. GÜÇLÜ KURUMSAL YAPI VE ETKİN YÖNETİŞİM</b>
<b>Hedef</b>	<b>1.4. Tüm Paydaşların Görüşlerini Alarak Yerel Karar Alma Mekanizmalarına Katılımlarını ve İş Birliklerini Artırarak Yönetişimi Güçlendirmek</b>
<b>Performans Hedefi</b>	<b>1.4.1. Nilüfer Kent Konseyi ve mahalle komiteleri çalışmalarının desteklenmesi ve karar süreçlerine paydaş katılımını artırmaya yönelik çalışmalar yapılması</b>

Performans Göstergeleri		Sorumlu Müdürlük	2023	2024	2025
1	Kent Konseyi ile ortak yapılan çalışmalara yıllık katılımcı sayısı	Halkla İlişkiler Müdürlüğü			300

Faaliyetler	Sorumlu Müdürlük	Kaynak İhtiyacı 2025 (TL)		
		Bütçe	Bütçe Dışı	Toplam
1 Nilüfer Kent Konseyi ve mahalle komiteleri çalışmalarının desteklenmesi ve karar süreçlerine paydaş katılımını artırmaya yönelik çalışmalar yapılması	Halkla İlişkiler Müdürlüğü	1.500.000,00		1.500.000,00
<b>Genel Toplam</b>		<b>1.500.000,00</b>		<b>1.500.000,00</b>

<b>Performans Hedefi</b>	<b>1.4.1. Nilüfer Kent Konseyi ve Mahalle Komiteleri Çalışmalarının Desteklenmesi ve Karar Süreçlerine Paydaş Katılımını Artırmaya Yönelik Çalışmalar Yapılması</b>
<b>Faaliyet Adı</b>	<b>1.4.1.1. Nilüfer Kent Konseyi ve mahalle komiteleri çalışmalarının desteklenmesi ve karar süreçlerine paydaş katılımını artırmaya yönelik çalışmalar yapılması</b>
<b>Sorumlu Harcama Birimi</b>	<b>Halkla İlişkiler Müdürlüğü</b>
<b>Açıklama</b>	Nilüfer Kent Konseyi tarafından yapılan çalışmaların desteklenmesini sağlamak

Ekonomik Kod	2025
05 Cari Transferler	1.500.000,00
<b>Toplam Bütçe Kaynak İhtiyacı</b>	<b>1.500.000,00</b>
<b>Toplam Kaynak İhtiyacı</b>	<b>1.500.000,00</b>



<b>İdare Adı</b>	<b>NİLÜFER BELEDİYESİ</b>
<b>Amaç</b>	<b>1. GÜÇLÜ KURUMSAL YAPI VE ETKİN YÖNETİŞİM</b>
<b>Hedef</b>	<b>1.4. Tüm Paydaşların Görüşlerini Alarak Yerel Karar Alma Mekanizmalarına Katılımlarını ve İş Birliklerini Artırarak Yönetişimi Güçlendirmek</b>
<b>Performans Hedefi</b>	<b>1.4.2. Sivil toplum oluşumlarının güçlendirici yerel yönetimlere katılımlarını artıran çalışmalar yapılması</b>

<b>Performans Göstergeleri</b>		<b>Sorumlu Müdürlük</b>	<b>2023</b>	<b>2024</b>	<b>2025</b>
<b>1</b>	Dernekler Yerleşkeleri'nde yapılan çalışmalara gelen katılımcıların memnuniyet oranı (HMA)	Halkla İlişkiler Müdürlüğü	97,98%	97,98%	95,00%

<b>Faaliyetler</b>	<b>Sorumlu Müdürlük</b>	<b>Kaynak İhtiyacı 2025 (TL)</b>			
		<b>Bütçe</b>	<b>Bütçe Dışı</b>	<b>Toplam</b>	
<b>1</b>	Sivil toplum oluşumlarını güçlendirici, yerel yönetimlere katılımını artıran çalışmalar yapılması	Halkla İlişkiler Müdürlüğü	5.700.000,00		5.700.000,00
<b>Genel Toplam</b>			<b>5.700.000,00</b>		<b>5.700.000,00</b>

<b>Performans Hedefi</b>	<b>1.4.2. Sivil Toplum Oluşumlarının Güçlendirici Yerel Yönetimlere Katılımlarını Artıran Çalışmalar Yapılması</b>
<b>Faaliyet Adı</b>	<b>1.4.2.1. Sivil toplum oluşumlarını güçlendirici, yerel yönetimlere katılımını artıran çalışmalar yapılması</b>
<b>Sorumlu Harcama Birimi</b>	<b>Halkla İlişkiler Müdürlüğü</b>
<b>Açıklama</b>	Sivil Toplum Kuruluşlarının yönetime katılımını artıran çalışmalar yürütülmek

<b>Ekonomik Kod</b>	<b>2025</b>
03   Mal ve Hizmet Alım Giderleri	5.700.000,00
<b>Toplam Bütçe Kaynak İhtiyacı</b>	<b>5.700.000,00</b>
<b>Toplam Kaynak İhtiyacı</b>	<b>5.700.000,00</b>

<b>İdare Adı</b>	<b>NİLÜFER BELEDİYESİ</b>
<b>Amaç</b>	<b>1. GÜÇLÜ KURUMSAL YAPI VE ETKİN YÖNETİŞİM</b>
<b>Hedef</b>	<b>1.4. Tüm Paydaşların Görüşlerini Alarak Yerel Karar Alma Mekanizmalarına Katılımlarını ve İş Birliklerini Artırarak Yönetişimi Güçlendirmek</b>
<b>Performans Hedefi</b>	<b>1.4.3. Mahallelerle iletişimi artırmaya yönelik çalışmalar yapılması</b>

Performans Göstergeleri		Sorumlu Müdürlük	2023	2024	2025
1	Saha iletişim kanalıyla ulaşılan yıllık istek-öneri sayısı	Halkla İlişkiler Müdürlüğü			1.000

Faaliyetler	Sorumlu Müdürlük	Kaynak İhtiyacı 2025 (TL)		
		Bütçe	Bütçe Dışı	Toplam
1 Mahallelerle iletişimi artırmaya yönelik çalışmalar yapılması	Halkla İlişkiler Müdürlüğü	500.000,00		500.000,00
<b>Genel Toplam</b>		<b>500.000,00</b>		<b>500.000,00</b>

<b>Performans Hedefi</b>	<b>1.4.3. Mahallelerle İletişimi Artırmaya Yönelik Çalışmalar Yapılması</b>
<b>Faaliyet Adı</b>	<b>1.4.3.1. Mahallelerle iletişimi artırmaya yönelik çalışmalar yapılması</b>
<b>Sorumlu Harcama Birimi</b>	<b>Halkla İlişkiler Müdürlüğü</b>
<b>Açıklama</b>	Mahallelerde yaşayan vatandaş ile Belediyemiz arasında iletişimin güçlendirilmesi ve arazideki eksikliklerin tespit edilerek soruna dönüşmeden çözüme ulaşmasını sağlamak amacıyla çalışmalar yapmak

Ekonomik Kod	2025
03 Mal ve Hizmet Alım Giderleri	500.000,00
<b>Toplam Bütçe Kaynak İhtiyacı</b>	<b>500.000,00</b>
<b>Toplam Kaynak İhtiyacı</b>	<b>500.000,00</b>

<b>İdare Adı</b>	<b>NİLÜFER BELEDİYESİ</b>
<b>Amaç</b>	<b>1. GÜÇLÜ KURUMSAL YAPI VE ETKİN YÖNETİŞİM</b>
<b>Hedef</b>	<b>1.4. Tüm Paydaşların Görüşlerini Alarak Yerel Karar Alma Mekanizmalarına Katılımlarını ve İş Birliklerini Artırarak Yönetişimi Güçlendirmek</b>
<b>Performans Hedefi</b>	<b>1.4.4. Vatandaş ilişkilerinin geliştirilmesine yönelik proje ve çalışmalar yapılması</b>

Performans Göstergeleri		Sorumlu Müdürlük	2023	2024	2025
1	Kamu Hizmet Standardı tablolarının oluşturulma oranı	Halkla İlişkiler Müdürlüğü			100,00%
2	İstek/öneri ve taleplerden memnuniyet oranı	Halkla İlişkiler Müdürlüğü	93,00%	93,00%	93,50%
3	İstek önerilerde şikayet oranı	Halkla İlişkiler Müdürlüğü	11,00%	8,75%	8,00%
4	Halk masaları ve çağrı merkezinin fiziksel ve teknolojik yapısının iyileştirilmesinin tamamlanma oranı	Halkla İlişkiler Müdürlüğü			80,00%

Faaliyetler	Sorumlu Müdürlük	Kaynak İhtiyacı 2025 (TL)			
		Bütçe	Bütçe Dışı	Toplam	
1	Vatandaşa yol gösterici olması amacı ile Kamu Hizmet Standardı tablolarının oluşturulması ve yayınlanması	Halkla İlişkiler Müdürlüğü	0,00		0,00
2	Vatandaş memnuniyetinin artırılması amacı ile kayda giren her talep için memnuniyet sorgulaması yapılması	Halkla İlişkiler Müdürlüğü	0,00		0,00
3	Halk masaları, çağrı merkezi gibi kanallardan gelen vatandaş taleplerinin yönetiminin sağlanması	Halkla İlişkiler Müdürlüğü	0,00		0,00
4	Halk masaları ve çağrı merkezinin fiziksel ve teknolojik yapısının iyileştirilmesi	Halkla İlişkiler Müdürlüğü	0,00		0,00
<b>Genel Toplam</b>			<b>0,00</b>		<b>0,00</b>

<b>İdare Adı</b>	<b>NİLÜFER BELEDİYESİ</b>
<b>Amaç</b>	<b>1. GÜÇLÜ KURUMSAL YAPI VE ETKİN YÖNETİŞİM</b>
<b>Hedef</b>	<b>1.4. Tüm Paydaşların Görüşlerini Alarak Yerel Karar Alma Mekanizmalarına Katılımlarını ve İş Birliklerini Artırarak Yönetişimi Güçlendirmek</b>
<b>Performans Hedefi</b>	<b>1.4.5. Sosyal Projeler Koordinasyon Kurulu çalışmalarının yürütülmesi</b>

<b>Performans Göstergeleri</b>		<b>Sorumlu Müdürlük</b>	<b>2023</b>	<b>2024</b>	<b>2025</b>
<b>1</b>	Sosyal Projeler Koordinasyon Kurulu toplantı sayısı	Halkla İlişkiler Müdürlüğü			10

<b>Faaliyetler</b>		<b>Sorumlu Müdürlük</b>	<b>Kaynak İhtiyacı 2025 (TL)</b>		
			<b>Bütçe</b>	<b>Bütçe Dışı</b>	<b>Toplam</b>
<b>1</b>	Sosyal Projeler Koordinasyon Kurulu çalışmalarının yürütülmesi	Halkla İlişkiler Müdürlüğü	0,00		0,00
<b>Genel Toplam</b>			<b>0,00</b>		<b>0,00</b>

<b>İdare Adı</b>	<b>NİLÜFER BELEDİYESİ</b>
<b>Amaç</b>	<b>1. GÜÇLÜ KURUMSAL YAPI VE ETKİN YÖNETİŞİM</b>
<b>Hedef</b>	<b>1.5. Çalışanların Kurumsal Aidiyet ve Memnuniyetlerini Artırıp İş Gücü Performansını Geliştirerek Kurum Gelişimine Katkı Sağlamak</b>
<b>Performans Hedefi</b>	<b>1.5.1. Belediye işçilik ihtiyaçlarının sağlanması ve özlük haklarının iyileştirilmesi</b>

Performans Göstergeleri		Sorumlu Müdürlük	2023	2024	2025
1	Personel devir oranı	İnsan Kaynakları ve Eğitim Müdürlüğü	3,50%	3,00%	5,00%

Faaliyetler	Sorumlu Müdürlük	Kaynak İhtiyacı 2025 (TL)			
		Bütçe	Bütçe Dışı	Toplam	
1	Belediye genelindeki işçilik ihtiyaçlarının karşılanması (Hizmet alımı)	İnsan Kaynakları ve Eğitim Müdürlüğü	3.000.000.000,00		3.000.000.000,00
2	Personelin yiyecek/giyecek ihtiyacının giderilmesi	İnsan Kaynakları ve Eğitim Müdürlüğü	10.000,00		10.000,00
<b>Genel Toplam</b>			<b>3.000.010.000,00</b>		<b>3.000.010.000,00</b>

<b>Performans Hedefi</b>	<b>1.5.1. Belediye İşçilik İhtiyaçlarının Sağlanması ve Özlük Haklarının İyileştirilmesi</b>
<b>Faaliyet Adı</b>	<b>1.5.1.1. Belediye genelindeki işçilik ihtiyaçlarının karşılanması (Hizmet alımı)</b>
<b>Sorumlu Harcama Birimi</b>	<b>İnsan Kaynakları ve Eğitim Müdürlüğü</b>
<b>Açıklama</b>	Hizmet Alımı Personel maaşlarını kapsamaktadır

Ekonomik Kod	2025
03 Mal ve Hizmet Alım Giderleri	3.000.000.000,00
<b>Toplam Bütçe Kaynak İhtiyacı</b>	<b>3.000.000.000,00</b>
<b>Toplam Kaynak İhtiyacı</b>	<b>3.000.000.000,00</b>

<b>Performans Hedefi</b>	<b>1.5.1. Belediye İşçilik İhtiyaçlarının Sağlanması ve Özlük Haklarının İyileştirilmesi</b>
<b>Faaliyet Adı</b>	<b>1.5.1.2. Personelin yiyecek/giyecek ihtiyacının giderilmesi</b>
<b>Sorumlu Harcama Birimi</b>	<b>İnsan Kaynakları ve Eğitim Müdürlüğü</b>
<b>Açıklama</b>	Personelin yemek ve giyecek ihtiyaçlarını sağlamak

<b>Ekonomik Kod</b>	<b>2025</b>
05 Cari Transferler	10.000,00
<b>Toplam Bütçe Kaynak İhtiyacı</b>	<b>10.000,00</b>
<b>Toplam Kaynak İhtiyacı</b>	<b>10.000,00</b>

<b>İdare Adı</b>	<b>NİLÜFER BELEDİYESİ</b>
<b>Amaç</b>	<b>1. GÜÇLÜ KURUMSAL YAPI VE ETKİN YÖNETİŞİM</b>
<b>Hedef</b>	<b>1.5. Çalışanların Kurumsal Aidiyet ve Memnuniyetlerini Artırıp İş Gücü Performansını Geliştirerek Kurum Gelişimine Katkı Sağlamak</b>
<b>Performans Hedefi</b>	<b>1.5.2. Çalışan gelişimini ve motivasyonunu artırmaya yönelik çalışmalar yapılması</b>

Performans Göstergeleri		Sorumlu Müdürlük	2023	2024	2025
1	Personel başına düşen eğitim saati	İnsan Kaynakları ve Eğitim Müdürlüğü	11	11	11
2	Eğitim planının gerçekleşme oranı	İnsan Kaynakları ve Eğitim Müdürlüğü	84,00%	88,00%	88,00%
3	Tanıma takdir ve ödüllendirme sistemine katılan personel sayısı	İnsan Kaynakları ve Eğitim Müdürlüğü	370	556	556
4	Çalışanların kurumsal aidiyetlerini artırmaya yönelik yapılan faaliyet sayısı	Özel Kalem Müdürlüğü	9	9	9

Faaliyetler	Sorumlu Müdürlük	Kaynak İhtiyacı 2025 (TL)			
		Bütçe	Bütçe Dışı	Toplam	
1	Liderlik gelişim programı	İnsan Kaynakları ve Eğitim Müdürlüğü	20.000,00		20.000,00
2	İşin gerektirdiği nitelikler ve personelin sahip olduğu kişisel ve mesleki profillerin sürekli karşılaştırılarak personele verilmesi gereken eğitimlerin programlanması ve uygulanması	İnsan Kaynakları ve Eğitim Müdürlüğü	1.000.000,00		1.000.000,00
3	Başarılı personelin ikramiye ile ödüllendirilmesi	İnsan Kaynakları ve Eğitim Müdürlüğü	6.000.000,00		6.000.000,00
4	Takdir ve ödüllendirme faaliyetlerinin yürütülmesi	İnsan Kaynakları ve Eğitim Müdürlüğü	50.000,00		50.000,00
5	Birimler arası çalışanları spora teşvik çalışmaları	Gençlik ve Spor Hizmetleri Müdürlüğü	0,00		0,00
6	Motivasyonu artırmaya yönelik etkinlikler ve sosyal organizasyonlar düzenlenmesi	Özel Kalem Müdürlüğü	4.000.000,00		4.000.000,00
<b>Genel Toplam</b>			<b>11.070.000,00</b>		<b>11.070.000,00</b>

<b>Performans Hedefi</b>	<b>1.5.2. Çalışan Gelişimini ve Motivasyonunu Artırmaya Yönelik Çalışmalar Yapılması</b>
<b>Faaliyet Adı</b>	<b>1.5.2.1. Liderlik gelişim programı</b>
<b>Sorumlu Harcama Birimi</b>	<b>İnsan Kaynakları ve Eğitim Müdürlüğü</b>
<b>Açıklama</b>	<b>Liderlere (büro sorumlusu, müdür, yönetici) çeşitli eğitim ve anketler sunarak, liderlik özelliklerinin geliştirilmesini sağlamak</b>

<b>Ekonomik Kod</b>	<b>2025</b>
03   Mal ve Hizmet Alım Giderleri	20.000,00
<b>Toplam Bütçe Kaynak İhtiyacı</b>	<b>20.000,00</b>
<b>Toplam Kaynak İhtiyacı</b>	<b>20.000,00</b>

<b>Performans Hedefi</b>	<b>1.5.2. Çalışan Gelişimini ve Motivasyonunu Artırmaya Yönelik Çalışmalar Yapılması</b>
<b>Faaliyet Adı</b>	<b>1.5.2.2. İşin gerektirdiği nitelikler ve personelin sahip olduğu kişisel ve mesleki profillerin sürekli karşılaştırılarak personele verilmesi gereken eğitimlerin programlanması ve uygulanması</b>
<b>Sorumlu Harcama Birimi</b>	<b>İnsan Kaynakları ve Eğitim Müdürlüğü</b>
<b>Açıklama</b>	<b>Personele yönelik eğitimler verilmesini sağlamak</b>

<b>Ekonomik Kod</b>	<b>2025</b>
03   Mal ve Hizmet Alım Giderleri	1.000.000,00
<b>Toplam Bütçe Kaynak İhtiyacı</b>	<b>1.000.000,00</b>
<b>Toplam Kaynak İhtiyacı</b>	<b>1.000.000,00</b>

<b>Performans Hedefi</b>	<b>1.5.2. Çalışan Gelişimini ve Motivasyonunu Artırmaya Yönelik Çalışmalar Yapılması</b>
<b>Faaliyet Adı</b>	<b>1.5.2.3. Başarılı personelin ikramiye ile ödüllendirilmesi</b>
<b>Sorumlu Harcama Birimi</b>	<b>İnsan Kaynakları ve Eğitim Müdürlüğü</b>
<b>Açıklama</b>	<b>Yasal olarak memur personele verilen yıllık ikramiye bedeli</b>

<b>Ekonomik Kod</b>	<b>2025</b>
03   Mal ve Hizmet Alım Giderleri	6.000.000,00
<b>Toplam Bütçe Kaynak İhtiyacı</b>	<b>6.000.000,00</b>
<b>Toplam Kaynak İhtiyacı</b>	<b>6.000.000,00</b>



<b>Performans Hedefi</b>	<b>1.5.2. Çalışan Gelişimini ve Motivasyonunu Artırmaya Yönelik Çalışmalar Yapılması</b>
<b>Faaliyet Adı</b>	<b>1.5.2.4. Takdir ve ödüllendirme faaliyetlerinin yürütülmesi</b>
<b>Sorumlu Harcama Birimi</b>	<b>İnsan Kaynakları ve Eğitim Müdürlüğü</b>
<b>Açıklama</b>	Takdir ve Ödüllendirme Sisteminin tanıtımı ve gerekli ödüllendirmelerin gerçekleştirilmesini sağlamak

Ekonomik Kod		2025
03	Mal ve Hizmet Alım Giderleri	50.000,00
<b>Toplam Bütçe Kaynak İhtiyacı</b>		<b>50.000,00</b>
<b>Toplam Kaynak İhtiyacı</b>		<b>50.000,00</b>

<b>Performans Hedefi</b>	<b>1.5.2. Çalışan Gelişimini ve Motivasyonunu Artırmaya Yönelik Çalışmalar Yapılması</b>
<b>Faaliyet Adı</b>	<b>1.5.2.6. Motivasyonu artırmaya yönelik etkinlikler ve sosyal organizasyonlar düzenlenmesi</b>
<b>Sorumlu Harcama Birimi</b>	<b>Özel Kalem Müdürlüğü</b>
<b>Açıklama</b>	Motivasyonu artırıcı çalışmalar kapsamında personele belediye kuruluş yemeği, iftar yemeği vermek, kandillerde lokma dağıtmak, yılbaşı kutlaması ile personele hediyeler dağıtmak

Ekonomik Kod		2025
03	Mal ve Hizmet Alım Giderleri	4.000.000,00
<b>Toplam Bütçe Kaynak İhtiyacı</b>		<b>4.000.000,00</b>
<b>Toplam Kaynak İhtiyacı</b>		<b>4.000.000,00</b>

<b>İdare Adı</b>	<b>NİLÜFER BELEDİYESİ</b>
<b>Amaç</b>	<b>1. GÜÇLÜ KURUMSAL YAPI VE ETKİN YÖNETİŞİM</b>
<b>Hedef</b>	<b>1.5. Çalışanların Kurumsal Aidiyet ve Memnuniyetlerini Artırıp İş Gücü Performansını Geliştirerek Kurum Gelişimine Katkı Sağlamak</b>
<b>Performans Hedefi</b>	<b>1.5.3. İş süreçlerinin optimizasyonu ile iş gücü performansının geliştirilmesi ve ölçülmesi</b>

Performans Göstergeleri		Sorumlu Müdürlük	2023	2024	2025
1	Nitelik indeksine uyum oranı	İnsan Kaynakları ve Eğitim Müdürlüğü	96,00%	95,00%	95,00%

Faaliyetler	Sorumlu Müdürlük	Kaynak İhtiyacı 2025 (TL)		
		Bütçe	Bütçe Dışı	Toplam
1	İş süreçlerinin optimizasyonun yapılması	20.000,00		20.000,00
2	Kişisel performans değerlendirme sisteminin etkinleştirilmesi	50.000,00		50.000,00
<b>Genel Toplam</b>		<b>70.000,00</b>		<b>70.000,00</b>

<b>Performans Hedefi</b>	<b>1.5.3. İş Süreçlerinin Optimizasyonu ile İş Gücü Performansının Geliştirilmesi ve Ölçülmesi</b>
<b>Faaliyet Adı</b>	<b>1.5.3.1. İş süreçlerinin optimizasyonun yapılması</b>
<b>Sorumlu Harcama Birimi</b>	<b>İnsan Kaynakları ve Eğitim Müdürlüğü</b>
<b>Açıklama</b>	Çalışanlarımızın iş süreçlerinde yaşadıkları sorunların iyileştirilmesi ve planlamanın sağlıklı yapılmasını sağlamak

Ekonomik Kod		2025
03	Mal ve Hizmet Alım Giderleri	20.000,00
<b>Toplam Bütçe Kaynak İhtiyacı</b>		<b>20.000,00</b>
<b>Toplam Kaynak İhtiyacı</b>		<b>20.000,00</b>

<b>Performans Hedefi</b>	<b>1.5.3. İş Süreçlerinin Optimizasyonu ile İş Gücü Performansının Geliştirilmesi ve Ölçülmesi</b>
<b>Faaliyet Adı</b>	<b>1.5.3.2. Kişisel performans değerlendirme sisteminin etkinleştirilmesi</b>
<b>Sorumlu Harcama Birimi</b>	<b>İnsan Kaynakları ve Eğitim Müdürlüğü</b>
<b>Açıklama</b>	Çalışanlara uygulanan Performans Yönetim Sistemi (PYS) işlemlerinin gerçekleştirilmesini sağlamak

<b>Ekonomik Kod</b>	<b>2025</b>
03   Mal ve Hizmet Alım Giderleri	50.000,00
<b>Toplam Bütçe Kaynak İhtiyacı</b>	<b>50.000,00</b>
<b>Toplam Kaynak İhtiyacı</b>	<b>50.000,00</b>

<b>İdare Adı</b>	<b>NİLÜFER BELEDİYESİ</b>
<b>Amaç</b>	<b>1. GÜÇLÜ KURUMSAL YAPI VE ETKİN YÖNETİŞİM</b>
<b>Hedef</b>	<b>1.5. Çalışanların Kurumsal Aidiyet ve Memnuniyetlerini Artırıp İş Gücü Performansını Geliştirerek Kurum Gelişimine Katkı Sağlamak</b>
<b>Performans Hedefi</b>	<b>1.5.4. Çalışanların görüş ve önerilerini almaya yönelik çalışmalar yapılması</b>

Performans Göstergeleri		Sorumlu Müdürlük	2023	2024	2025
1	Çalışan memnuniyet oranı	İnsan Kaynakları ve Eğitim Müdürlüğü	79,00%	80,00%	76,00%
2	Çalışan bağlılık oranı	İnsan Kaynakları ve Eğitim Müdürlüğü	84,00%	85,00%	78,00%
3	Öneri sistemine katılan personel sayısının toplam çalışan sayısına oranı	İnsan Kaynakları ve Eğitim Müdürlüğü	9,00%	9,50%	8,00%

Faaliyetler	Sorumlu Müdürlük	Kaynak İhtiyacı 2025 (TL)		
		Bütçe	Bütçe Dışı	Toplam
1	Çalışanların beklenti ve algılarının ölçülmesi	500.000,00		500.000,00
2	Öneri sisteminin etkin kullanımının sağlanması	40.000,00		40.000,00
<b>Genel Toplam</b>		<b>540.000,00</b>		<b>540.000,00</b>

<b>Performans Hedefi</b>	<b>1.5.4. Çalışanların Görüş ve Önerilerini Almaya Yönelik Çalışmalar Yapılması</b>
<b>Faaliyet Adı</b>	<b>1.5.4.1. Çalışanların beklenti ve algılarının ölçülmesi</b>
<b>Sorumlu Harcama Birimi</b>	<b>İnsan Kaynakları ve Eğitim Müdürlüğü</b>
<b>Açıklama</b>	Çalışanların performansını geliştirmeye yönelik beklenti ve algıların karşılanmasını sağlayacak ölçümleri yapmak

Ekonomik Kod	2025
03 Mal ve Hizmet Alım Giderleri	500.000,00
<b>Toplam Bütçe Kaynak İhtiyacı</b>	<b>500.000,00</b>
<b>Toplam Kaynak İhtiyacı</b>	<b>500.000,00</b>

<b>Performans Hedefi</b>	<b>1.5.4. Çalışanların Görüş ve Önerilerini Almaya Yönelik Çalışmalar Yapılması</b>
<b>Faaliyet Adı</b>	<b>1.5.4.2. Öneri sisteminin etkin kullanımının sağlanması</b>
<b>Sorumlu Harcama Birimi</b>	<b>İnsan Kaynakları ve Eğitim Müdürlüğü</b>
<b>Açıklama</b>	Öneri sisteminin geliştirilmesini sağlamak

<b>Ekonomik Kod</b>	<b>2025</b>
03   Mal ve Hizmet Alım Giderleri	40.000,00
<b>Toplam Bütçe Kaynak İhtiyacı</b>	<b>40.000,00</b>
<b>Toplam Kaynak İhtiyacı</b>	<b>40.000,00</b>

İdare Adı	NİLÜFER BELEDİYESİ
Amaç	1. GÜÇLÜ KURUMSAL YAPI VE ETKİN YÖNETİŞİM
Hedef	1.6. Ulusal ve Uluslararası Kurum, Kuruluş ve Örgütlerle İş Birliklerini Geliştirmek ve Başkanlık Makamının Halkla Olan Etkileşimini Artırmak
Performans Hedefi	1.6.1. Ulusal ve uluslararası kurum, kuruluş ve örgütlerle iş birliklerinin sürdürülmesi ve geliştirilmesi

Performans Göstergeleri		Sorumlu Müdürlük	2023	2024	2025
1	Kardeş şehirlerle yıllık ortak yapılan proje sayısı	Özel Kalem Müdürlüğü	18	19	18
2	Yerel demokrasi haftasında gerçekleştirilen etkinlik sayısı	Özel Kalem Müdürlüğü	1	1	1
3	Üye olunan ulusal ve uluslararası örgütlerin etkinliklerine katılım oranı	Özel Kalem Müdürlüğü	85,00%	85,00%	85,00%
4	İş birlikleriyle yıllık ortak yapılan proje sayısı	Özel Kalem Müdürlüğü	14	15	16

Faaliyetler	Sorumlu Müdürlük	Kaynak İhtiyacı 2025 (TL)		
		Bütçe	Bütçe Dışı	Toplam
1	Uluslararası kurum kuruluş ve örgütlerle ortak etkinlikler düzenlemek ve sürdürülebilir ilişkiler kurmak	2.400.000,00		2.400.000,00
2	Toplantı, seminer, konferans ve benzeri etkinliklerin takip edilerek iyi uygulama örneklerinin incelenmesi	0,00		0,00
<b>Genel Toplam</b>		<b>2.400.000,00</b>		<b>2.400.000,00</b>

<b>Performans Hedefi</b>	<b>1.6.1. Ulusal ve Uluslararası Kurum, Kuruluş Ve Örgütlerle İş Birliklerinin Sürdürülmesi ve Geliştirilmesi</b>
<b>Faaliyet Adı</b>	<b>1.6.1.1. Uluslararası kurum kuruluş ve örgütlerle ortak etkinlikler düzenlemek ve sürdürülebilir ilişkiler kurmak</b>
<b>Sorumlu Harcama Birimi</b>	<b>Özel Kalem Müdürlüğü</b>
<b>Açıklama</b>	Belediyenin üye olduğu ulusal ve uluslararası örgütlerin etkinliklerinin takibi ve bu örgütlere aidat ödemelerini yapmak, iş birliği yapılan uluslararası kurumların yurtdışı teknik gezi taleplerini incelemek, gerekli görülen teknik gezileri düzenlemek, yol giderleri ve yasal harcırahları ödemek, kardeş kentler ile ilişkilerin sürdürülmesi ve karşılıklı ziyaretleri gerçekleştirmek, Kardeş Kentler Festivali ve Yerel Demokrasi Haftasında etkinlik düzenlemek, ev sahibi olunan uluslararası etkinliklere eşgüdüm ve koordinasyonu sağlamak

<b>Ekonomik Kod</b>		<b>2025</b>
03	Mal ve Hizmet Alım Giderleri	1.000.000,00
05	Cari Transferler	1.400.000,00
<b>Toplam Bütçe Kaynak İhtiyacı</b>		<b>2.400.000,00</b>
<b>Toplam Kaynak İhtiyacı</b>		<b>2.400.000,00</b>

<b>İdare Adı</b>	<b>NİLÜFER BELEDİYESİ</b>
<b>Amaç</b>	<b>1. GÜÇLÜ KURUMSAL YAPI VE ETKİN YÖNETİŞİM</b>
<b>Hedef</b>	<b>1.6. Ulusal ve Uluslararası Kurum, Kuruluş ve Örgütlerle İş Birliklerini Geliştirmek ve Başkanlık Makamının Halkla Olan Etkileşimini Artırmak</b>
<b>Performans Hedefi</b>	<b>1.6.2. Başkanlık makamının halkla ilişkilerinin geliştirilmesi</b>

Performans Göstergeleri		Sorumlu Müdürlük	2023	2024	2025
1	Başkanlık Makamı ilişkilerini geliştirmek adına yapılan yıllık faaliyet sayısı	Özel Kalem Müdürlüğü	830	830	900
2	Özel kalem etkinlik planına uyum oranı	Özel Kalem Müdürlüğü	100,00%	100,00%	100,00%
3	Yıl içerisinde düzenlenen muhtar toplantıları sayısı	Özel Kalem Müdürlüğü	4	4	4

Faaliyetler	Sorumlu Müdürlük	Kaynak İhtiyacı 2025 (TL)		
		Bütçe	Bütçe Dışı	Toplam
1	Muhtarlara yönelik faaliyet ve eğitimler düzenlenmesi	80.000,00		80.000,00
2	Nilüfer Belediyesi ve Başkanlık Makamını temsilen etkinlikler düzenlemek ve gerekli ağırlama hizmetlerini gerçekleştirmek	8.480.000,00		8.480.000,00
3	Başkanla Nilüferlilerin iletişimini düzenleyen uygulamalar yapılması	160.000,00		160.000,00
<b>Genel Toplam</b>		<b>8.720.000,00</b>		<b>8.720.000,00</b>

<b>Performans Hedefi</b>	<b>1.6.2. Başkanlık Makamının Halkla İlişkilerinin Geliştirilmesi</b>
<b>Faaliyet Adı</b>	<b>1.6.2.1. Muhtarlara yönelik faaliyet ve eğitimler düzenlenmesi</b>
<b>Sorumlu Harcama Birimi</b>	<b>Özel Kalem Müdürlüğü</b>
<b>Açıklama</b>	Muhtar toplantıları, muhtarlara yönelik eğitimler ve yerel yönetimlerin farklı çalışmalarının yerinde görülebilmesi ve incelenebilmesi için farklı bölgelere geziler düzenlemek

Ekonomik Kod	2025
03 Mal ve Hizmet Alım Giderleri	80.000,00
<b>Toplam Bütçe Kaynak İhtiyacı</b>	<b>80.000,00</b>
<b>Toplam Kaynak İhtiyacı</b>	<b>80.000,00</b>



<b>Performans Hedefi</b>	<b>1.6.2. Başkanlık Makamının Halkla İlişkilerinin Geliştirilmesi</b>
<b>Faaliyet Adı</b>	<b>1.6.2.2. Nilüfer Belediyesi ve Başkanlık Makamını temsilen etkinlikler düzenlemek ve gerekli ağırlama hizmetlerini gerçekleştirmek</b>
<b>Sorumlu Harcama Birimi</b>	<b>Özel Kalem Müdürlüğü</b>
<b>Açıklama</b>	Başkanlık Makamını ziyarete gelen konukların ağırlamak ve yıl içinde gerekli görülen etkinliklerde kullanmak üzere yemek, kokteyl, kumanya ve konaklama hizmeti ile ziyaret programları için hediye teminini sağlamak

<b>Ekonomik Kod</b>		<b>2025</b>
03	Mal ve Hizmet Alım Giderleri	8.480.000,00
<b>Toplam Bütçe Kaynak İhtiyacı</b>		<b>8.480.000,00</b>
<b>Toplam Kaynak İhtiyacı</b>		<b>8.480.000,00</b>

<b>Performans Hedefi</b>	<b>1.6.2. Başkanlık Makamının Halkla İlişkilerinin Geliştirilmesi</b>
<b>Faaliyet Adı</b>	<b>1.6.2.3. Başkanla Nilüferlilerin iletişimini düzenleyen uygulamalar yapılması</b>
<b>Sorumlu Harcama Birimi</b>	<b>Özel Kalem Müdürlüğü</b>
<b>Açıklama</b>	STK, dernek vb. kurum ve kuruluşlarla başkanımızı bir araya getiren toplantı organizasyonlarının yapılmasını sağlamak

<b>Ekonomik Kod</b>		<b>2025</b>
03	Mal ve Hizmet Alım Giderleri	160.000,00
<b>Toplam Bütçe Kaynak İhtiyacı</b>		<b>160.000,00</b>
<b>Toplam Kaynak İhtiyacı</b>		<b>160.000,00</b>

<b>İdare Adı</b>	<b>NİLÜFER BELEDİYESİ</b>
<b>Amaç</b>	<b>1. GÜÇLÜ KURUMSAL YAPI VE ETKİN YÖNETİŞİM</b>
<b>Hedef</b>	<b>1.7. Belediye Hizmetlerinin Görünürlüğünü ve Yaygınlığını Artırarak Kurumsal İmajın Gelişimine Katkı Sağlamak</b>
<b>Performans Hedefi</b>	<b>1.7.1. Nilüferlilerin belediye hizmetleri konusunda bilgi sahibi olmasını sağlayacak yazılı, görsel, işitsel ve dijital mecralarda, içerik oluşturarak faaliyetlerin tanıtılması ve paylaşılması</b>

Performans Göstergeleri		Sorumlu Müdürlük	2023	2024	2025
1	Yıl içerisinde basına servis edilen haber sayısı	Basın ve Yayın Müdürlüğü	644	646	600
2	Basın mensupları ile yıllık buluşma ve basın toplantıları sayısı	Basın ve Yayın Müdürlüğü	33	34	100
3	Nilüfer Belediyesi ve Başkan'a ait sosyal medya hesapları toplam takipçi sayısı	Basın ve Yayın Müdürlüğü			450.000
4	Duyuru amaçlı üretilen toplam görsel materyal çeşit sayısı	Basın ve Yayın Müdürlüğü			2.100
5	Vatandaşın tanıtım çalışmalarından memnuniyet oranı (VMA)	Basın ve Yayın Müdürlüğü	75,00%	75,00%	68,00%

Faaliyetler	Sorumlu Müdürlük	Kaynak İhtiyacı 2025 (TL)		
		Bütçe	Bütçe Dışı	Toplam
1	Belediye hizmetlerinin tanıtımı ve organizasyon çalışmaları için gerekli ihtiyaçların karşılanması	17.072.000,00		17.072.000,00
2	Belediye hizmetlerinin duyurulması için görsel materyal üretilmesi	33.000.000,00		33.000.000,00
3	Yerel ve Ulusal basında görünürlüğün sağlanmasına yönelik faaliyetlerin yürütülmesi	13.000.000,00		13.000.000,00
4	Başkanın ve belediyenin imajının kamuoyu nezdinde güçlendirilmesine yönelik dijital içerik oluşturulması	100.000,00		100.000,00
<b>Genel Toplam</b>		<b>63.172.000,00</b>		<b>63.172.000,00</b>

<b>Performans Hedefi</b>	<b>1.7.1. Nilüferlilerin Belediye Hizmetleri Konusunda Bilgi Sahibi Olmasını Sağlayacak Yazılı, Görsel, İşitsel ve Dijital Mecralarda, İçerik Oluşturarak Faaliyetlerin Tanıtılması ve Paylaşılması</b>
<b>Faaliyet Adı</b>	<b>1.7.1.1. Belediye hizmetlerinin tanıtımı ve organizasyon çalışmaları için gerekli ihtiyaçların karşılanması</b>
<b>Sorumlu Harcama Birimi</b>	<b>Basın ve Yayın Müdürlüğü</b>
<b>Açıklama</b>	Belediyemizle ilgili tanıtım ve organizasyon çalışmaları kapsamında yapılacak destekleyici çalışmalara ait işlerin yürütülmesini sağlamak

<b>Ekonomik Kod</b>		<b>2025</b>
03	Mal ve Hizmet Alım Giderleri	17.072.000,00
<b>Toplam Bütçe Kaynak İhtiyacı</b>		<b>17.072.000,00</b>
<b>Toplam Kaynak İhtiyacı</b>		<b>17.072.000,00</b>

<b>Performans Hedefi</b>	<b>1.7.1. Nilüferlilerin Belediye Hizmetleri Konusunda Bilgi Sahibi Olmasını Sağlayacak Yazılı, Görsel, İşitsel ve Dijital Mecralarda, İçerik Oluşturarak Faaliyetlerin Tanıtılması ve Paylaşılması</b>
<b>Faaliyet Adı</b>	<b>1.7.1.2. Belediye hizmetlerinin duyurulması için görsel materyal üretilmesi</b>
<b>Sorumlu Harcama Birimi</b>	<b>Basın ve Yayın Müdürlüğü</b>
<b>Açıklama</b>	Belediyemizle ilgili hizmetlere ait görsel materyallerin oluşturulması, hazırlanması ve uygulanması işlerini yürütmek

<b>Ekonomik Kod</b>		<b>2025</b>
03	Mal ve Hizmet Alım Giderleri	33.000.000,00
<b>Toplam Bütçe Kaynak İhtiyacı</b>		<b>33.000.000,00</b>
<b>Toplam Kaynak İhtiyacı</b>		<b>33.000.000,00</b>

<b>Performans Hedefi</b>	<b>1.7.1. Nilüferlilerin Belediye Hizmetleri Konusunda Bilgi Sahibi Olmasını Sağlayacak Yazılı, Görsel, İşitsel ve Dijital Mecralarda, İçerik Oluşturarak Faaliyetlerin Tanıtılması ve Paylaşılması</b>
<b>Faaliyet Adı</b>	<b>1.7.1.3. Yerel ve Ulusal basında görünürlüğün sağlanmasına yönelik faaliyetlerin yürütülmesi</b>
<b>Sorumlu Harcama Birimi</b>	<b>Basın ve Yayın Müdürlüğü</b>
<b>Açıklama</b>	Belediyemiz tarafından yapılan projelerin, hizmetlerin, etkinliklerin, festivallerin ve kültürel – sanatsal faaliyetlerin tanıtım ve duyurularının yapılmasını sağlamak

<b>Ekonomik Kod</b>		<b>2025</b>
03	Mal ve Hizmet Alım Giderleri	13.000.000,00
<b>Toplam Bütçe Kaynak İhtiyacı</b>		<b>13.000.000,00</b>
<b>Toplam Kaynak İhtiyacı</b>		<b>13.000.000,00</b>

<b>Performans Hedefi</b>	<b>1.7.1. Nilüferlilerin Belediye Hizmetleri Konusunda Bilgi Sahibi Olmasını Sağlayacak Yazılı, Görsel, İşitsel ve Dijital Mecralarda, İçerik Oluşturarak Faaliyetlerin Tanıtılması ve Paylaşılması</b>
<b>Faaliyet Adı</b>	<b>1.7.1.4. Başkanın ve belediyenin imajının kamuoyu nezdinde güçlendirilmesine yönelik dijital içerik oluşturulması</b>
<b>Sorumlu Harcama Birimi</b>	<b>Basın ve Yayın Müdürlüğü</b>
<b>Açıklama</b>	Dijital iletişim stratejilerinin belirlenmesi ve uygulanması işlerini yürütmek

<b>Ekonomik Kod</b>		<b>2025</b>
03	Mal ve Hizmet Alım Giderleri	100.000,00
<b>Toplam Bütçe Kaynak İhtiyacı</b>		<b>100.000,00</b>
<b>Toplam Kaynak İhtiyacı</b>		<b>100.000,00</b>

<b>İdare Adı</b>	<b>NİLÜFER BELEDİYESİ</b>
<b>Amaç</b>	<b>1. GÜÇLÜ KURUMSAL YAPI VE ETKİN YÖNETİŞİM</b>
<b>Hedef</b>	<b>1.8. Kurum İçi İletişim ve Koordinasyonun Geliştirilmesi</b>
<b>Performans Hedefi</b>	<b>1.8.1. Kurum içi iletişim ve koordinasyonu sağlamaya yönelik faaliyetlerin yürütülmesi ve iyileştirme çalışmaları yapılması</b>

Performans Göstergeleri		Sorumlu Müdürlük	2023	2024	2025
1	Planlanan yönetim toplantılarının yapılma oranı	Strateji Geliştirme Müdürlüğü			100,00%
2	Proje planı yapılan proje ve faaliyetlerin oranı	Strateji Geliştirme Müdürlüğü			80,00%
3	İç iletişim sisteminin kullanımını artırmaya yönelik tüm birimlere verilen yıllık eğitici eğitimi sayısı	Bilgi İşlem Müdürlüğü			2
4	İç iletişim sisteminde devreye alınacak / aktifleştirilecek toplam modül sayısı	Bilgi İşlem Müdürlüğü			12
5	Yıl içerisinde verilen periyodik çevrim içi oryantasyon eğitimi sayısı	İnsan Kaynakları ve Eğitim Müdürlüğü			2

Faaliyetler	Sorumlu Müdürlük	Kaynak İhtiyacı 2025 (TL)			
		Bütçe	Bütçe Dışı	Toplam	
1	İç iletişim sisteminin / etkinliklerin online platforma taşınması ve etkin kullanımının sağlanması	Bilgi İşlem Müdürlüğü	1.700.000,00		1.700.000,00
2	Çalışanların güncel kurumsal bilgiye sahip olması için bilgilendirmeler yapılması	İnsan Kaynakları ve Eğitim Müdürlüğü	20.000,00		20.000,00
3	Kurumsal yönetim toplantılarının yapılması	Strateji Geliştirme Müdürlüğü	0,00		0,00
4	Proje yönetimi yaklaşımının yaygınlaştırılarak proje ve faaliyet planlamasının sistematik hale getirilmesi	Strateji Geliştirme Müdürlüğü	0,00		0,00
<b>Genel Toplam</b>			<b>1.720.000,00</b>		<b>1.720.000,00</b>

<b>Performans Hedefi</b>	<b>1.8.1. Kurum İçi İletişim ve Koordinasyonu Sağlamaya Yönelik Faaliyetlerin Yürütülmesi ve İyileştirme Çalışmaları Yapılması</b>
<b>Faaliyet Adı</b>	<b>1.8.1.1. İç iletişim sisteminin / etkinliklerin online platforma taşınması ve etkin kullanımının sağlanması</b>
<b>Sorumlu Harcama Birimi</b>	<b>Bilgi İşlem Müdürlüğü</b>
<b>Açıklama</b>	Kurum içi haberleşme, iletişim ve etkinliklerin alt yapısının web ve mobil üzerinden yapılmasını sağlamak

Ekonomik Kod		2025
03	Mal ve Hizmet Alım Giderleri	849.000,00
06	Sermaye Giderleri	851.000,00
<b>Toplam Bütçe Kaynak İhtiyacı</b>		<b>1.700.000,00</b>
<b>Toplam Kaynak İhtiyacı</b>		<b>1.700.000,00</b>

<b>Performans Hedefi</b>	<b>1.8.1. Kurum İçi İletişim ve Koordinasyonu Sağlamaya Yönelik Faaliyetlerin Yürütülmesi ve İyileştirme Çalışmaları Yapılması</b>
<b>Faaliyet Adı</b>	<b>1.8.1.2. Çalışanların güncel kurumsal bilgiye sahip olması için bilgilendirmeler yapılması</b>
<b>Sorumlu Harcama Birimi</b>	<b>İnsan Kaynakları ve Eğitim Müdürlüğü</b>
<b>Açıklama</b>	Personellerimizin güncel kurumsal bilgiye sahip olması için eğitimler, bilgilendirmeler ve sunumlar yapmak

Ekonomik Kod		2025
03	Mal ve Hizmet Alım Giderleri	20.000,00
<b>Toplam Bütçe Kaynak İhtiyacı</b>		<b>20.000,00</b>
<b>Toplam Kaynak İhtiyacı</b>		<b>20.000,00</b>

<b>İdare Adı</b>	<b>NİLÜFER BELEDİYESİ</b>
<b>Amaç</b>	<b>1. GÜÇLÜ KURUMSAL YAPI VE ETKİN YÖNETİŞİM</b>
<b>Hedef</b>	<b>1.9. Kurumsal Gelişimin Sağlanması İçin Kaynakların Doğru Kullanımı ile Destek Süreçlerinin Etkililiğinin ve Verimliliğinin Artırılması</b>
<b>Performans Hedefi</b>	<b>1.9.1. Teftiş programı hazırlanarak teftiş faaliyetlerinin yürütülmesi</b>

<b>Performans Göstergeleri</b>		<b>Sorumlu Müdürlük</b>	<b>2023</b>	<b>2024</b>	<b>2025</b>
<b>1</b>	Müdürlük teftişlerinde raporlanan bulguların gerçekleştirilme oranı	Teftiş Kurulu Müdürlüğü	80,00%	83,00%	83,00%

<b>Faaliyetler</b>	<b>Sorumlu Müdürlük</b>	<b>Kaynak İhtiyacı 2025 (TL)</b>		
		<b>Bütçe</b>	<b>Bütçe Dışı</b>	<b>Toplam</b>
<b>1</b> Teftiş programı hazırlanarak teftiş faaliyetlerinin yürütülmesi	Teftiş Kurulu Müdürlüğü	0,00		0,00
<b>Genel Toplam</b>		<b>0,00</b>		<b>0,00</b>

<b>İdare Adı</b>	<b>NİLÜFER BELEDİYESİ</b>
<b>Amaç</b>	<b>1. GÜÇLÜ KURUMSAL YAPI VE ETKİN YÖNETİŞİM</b>
<b>Hedef</b>	<b>1.9. Kurumsal Gelişiminin Sağlanması İçin Kaynakların Doğru Kullanımı ile Destek Süreçlerinin Etkliliğinin ve Verimliliğinin Artırılması</b>
<b>Performans Hedefi</b>	<b>1.9.2. Hukuksal yönetim ve bilgi edinme süreçlerinin yürütülmesi</b>

Performans Göstergeleri		Sorumlu Müdürlük	2023	2024	2025
1	Kurum içindeki görüş taleplerinin karşılanma oranı	Hukuk İşleri Müdürlüğü	100,00%	100,00%	100,00%
2	Bilgi edinme başvurularının karşılanma oranı	Hukuk İşleri Müdürlüğü	100,00%	100,00%	100,00%

Faaliyetler	Sorumlu Müdürlük	Kaynak İhtiyacı 2025 (TL)		
		Bütçe	Bütçe Dışı	Toplam
1 Davaların yürütülmesi ve hukuksal süreçlerine ilişkin bilgilendirilmelerin yapılması	Hukuk İşleri Müdürlüğü	40.000.000,00		40.000.000,00
2 Bilgi Edinme Kanunu çerçevesinde vatandaşın bilgiye ulaşımının sağlanması	Hukuk İşleri Müdürlüğü	0,00		0,00
<b>Genel Toplam</b>		<b>40.000.000,00</b>		<b>40.000.000,00</b>

<b>Performans Hedefi</b>	<b>1.9.2. Hukuksal Yönetim ve Bilgi Edinme Süreçlerinin Yürütülmesi</b>
<b>Faaliyet Adı</b>	<b>1.9.2.1. Davaların yürütülmesi ve hukuksal süreçlerine ilişkin bilgilendirilmelerin yapılması</b>
<b>Sorumlu Harcama Birimi</b>	<b>Hukuk İşleri Müdürlüğü</b>
<b>Açıklama</b>	Davaların açılması, açılan davalar ve icra takiplerinin yürütmek

Ekonomik Kod	2025
03 Mal ve Hizmet Alım Giderleri	40.000.000,00
<b>Toplam Bütçe Kaynak İhtiyacı</b>	<b>40.000.000,00</b>
<b>Toplam Kaynak İhtiyacı</b>	<b>40.000.000,00</b>



<b>İdare Adı</b>	<b>NİLÜFER BELEDİYESİ</b>
<b>Amaç</b>	<b>1. GÜÇLÜ KURUMSAL YAPI VE ETKİN YÖNETİŞİM</b>
<b>Hedef</b>	<b>1.9. Kurumsal Gelişimin Sağlanması İçin Kaynakların Doğru Kullanımı ile Destek Süreçlerinin Etkililiğinin ve Verimliliğinin Artırılması</b>
<b>Performans Hedefi</b>	<b>1.9.3. Arşivin dijitalleştirilmesi ile ilgili faaliyetlerin yürütülmesi</b>

Performans Göstergeleri		Sorumlu Müdürlük	2023	2024	2025
1	Arşivin dijitalleştirilme oranı	Yazı İşleri Müdürlüğü			88,00%

Faaliyetler	Sorumlu Müdürlük	Kaynak İhtiyacı 2025 (TL)		
		Bütçe	Bütçe Dışı	Toplam
1 Arşivin dijitalleştirilmesi ile ilgili faaliyetlerin yürütülmesi	Yazı İşleri Müdürlüğü	1.500.000,00		1.500.000,00
<b>Genel Toplam</b>		<b>1.500.000,00</b>		<b>1.500.000,00</b>

<b>Performans Hedefi</b>	<b>1.9.3. Arşivin Dijitalleştirilmesi ile İlgili Faaliyetlerin Yürütülmesi</b>
<b>Faaliyet Adı</b>	<b>1.9.3.1. Arşivin dijitalleştirilmesi ile ilgili faaliyetlerin yürütülmesi</b>
<b>Sorumlu Harcama Birimi</b>	<b>Yazı İşleri Müdürlüğü</b>
<b>Açıklama</b>	Arşive teslim edilen tüm dosyaların tarama işlemlerini gerçekleştirmek

Ekonomik Kod		2025
03	Mal ve Hizmet Alım Giderleri	1.500.000,00
<b>Toplam Bütçe Kaynak İhtiyacı</b>		<b>1.500.000,00</b>
<b>Toplam Kaynak İhtiyacı</b>		<b>1.500.000,00</b>

<b>İdare Adı</b>	<b>NİLÜFER BELEDİYESİ</b>
<b>Amaç</b>	<b>1. GÜÇLÜ KURUMSAL YAPI VE ETKİN YÖNETİŞİM</b>
<b>Hedef</b>	<b>1.9. Kurumsal Gelişimin Sağlanması İçin Kaynakların Doğru Kullanımı ile Destek Süreçlerinin Etkililiğinin ve Verimliliğinin Artırılması</b>
<b>Performans Hedefi</b>	<b>1.9.4. Meclis ve encümen toplantıları ile ilgili faaliyetlerin yürütülmesi</b>

<b>Performans Göstergeleri</b>		<b>Sorumlu Müdürlük</b>	<b>2023</b>	<b>2024</b>	<b>2025</b>
1	Meclis hakkı huzurlarıyla encümen hakkı huzurlarının zamanında gönderilme oranı	Yazı İşleri Müdürlüğü			100,00%

<b>Faaliyetler</b>	<b>Sorumlu Müdürlük</b>	<b>Kaynak İhtiyacı 2025 (TL)</b>		
		<b>Bütçe</b>	<b>Bütçe Dışı</b>	<b>Toplam</b>
1 Meclis ve encümen toplantıları ile ilgili faaliyetlerin yürütülmesi	Yazı İşleri Müdürlüğü	0,00		0,00
<b>Genel Toplam</b>		<b>0,00</b>		<b>0,00</b>

<b>İdare Adı</b>	<b>NİLÜFER BELEDİYESİ</b>
<b>Amaç</b>	<b>1. GÜÇLÜ KURUMSAL YAPI VE ETKİN YÖNETİŞİM</b>
<b>Hedef</b>	<b>1.9. Kurumsal Gelişimin Sağlanması İçin Kaynakların Doğru Kullanımı ile Destek Süreçlerinin Etkililiğinin ve Verimliliğinin Artırılması</b>
<b>Performans Hedefi</b>	<b>1.9.5. Kurumun faaliyetlerini sağlıklı bir şekilde sürdürebilmesi için bakım ve onarımların planlı ve zamanında gerçekleştirilmesi</b>

<b>Performans Göstergeleri</b>		<b>Sorumlu Müdürlük</b>	<b>2023</b>	<b>2024</b>	<b>2025</b>
1	Kurum içi iletişim sisteminden gelen bakım onarım taleplerinin karşılanma oranı	Fen İşleri Müdürlüğü			90,00%

<b>Faaliyetler</b>		<b>Sorumlu Müdürlük</b>	<b>Kaynak İhtiyacı 2025 (TL)</b>		
			<b>Bütçe</b>	<b>Bütçe Dışı</b>	<b>Toplam</b>
1	Kurumun faaliyetlerini sağlıklı bir şekilde sürdürebilmesi için bakım ve onarımların yapılması	Fen İşleri Müdürlüğü	99.515.000,00		99.515.000,00
<b>Genel Toplam</b>			<b>99.515.000,00</b>		<b>99.515.000,00</b>

<b>Performans Hedefi</b>	<b>1.9.5. Kurumun Faaliyetlerini Sağlıklı Bir Şekilde Sürdürebilmesi İçin Bakım Ve Onarımların Planlı ve Zamanında Gerçekleştirilmesi</b>
<b>Faaliyet Adı</b>	<b>1.9.5.1. Kurumun faaliyetlerini sağlıklı bir şekilde sürdürebilmesi için bakım ve onarımların yapılması</b>
<b>Sorumlu Harcama Birimi</b>	<b>Fen İşleri Müdürlüğü</b>
<b>Açıklama</b>	Belediyemizin hizmet binalarında yapılan mekanik ve elektrik bakım onarımlarının yapılmasını sağlamak

<b>Ekonomik Kod</b>		<b>2025</b>
03	Mal ve Hizmet Alım Giderleri	99.515.000,00
<b>Toplam Bütçe Kaynak İhtiyacı</b>		<b>99.515.000,00</b>
<b>Toplam Kaynak İhtiyacı</b>		<b>99.515.000,00</b>

<b>İdare Adı</b>	<b>NİLÜFER BELEDİYESİ</b>
<b>Amaç</b>	<b>1. GÜÇLÜ KURUMSAL YAPI VE ETKİN YÖNETİŞİM</b>
<b>Hedef</b>	<b>1.9. Kurumsal Gelişimin Sağlanması İçin Kaynakların Doğru Kullanımı ile Destek Süreçlerinin Etkinliğinin ve Verimliliğinin Artırılması</b>
<b>Performans Hedefi</b>	<b>1.9.6. Kurum içi makine ve araç ikmalinin fayda maliyet dengesi gözetilerek yönetilmesi</b>

Performans Göstergeleri		Sorumlu Müdürlük	2023	2024	2025
1	Belediye genelindeki akaryakıt ihtiyacının karşılanma oranı	Makine İkmal Bakım ve Onarım Müdürlüğü	100,00%	100,00%	100,00%
2	Araç ve makinelerin bakım ve onarımlarının karşılanma oranı	Makine İkmal Bakım ve Onarım Müdürlüğü	100,00%	100,00%	100,00%
3	Araç ve makinelerin sigortalarının zamanında yapılma oranı	Makine İkmal Bakım ve Onarım Müdürlüğü	100,00%	100,00%	100,00%
4	Planlanan araç ve iş makineleri temininin gerçekleşme oranı	Makine İkmal Bakım ve Onarım Müdürlüğü			50,00%
5	Makine teçhizat periyodik bakımlarının zamanında yapılma oranı	Makine İkmal Bakım ve Onarım Müdürlüğü	100,00%	100,00%	100,00%
6	Kurum içi iletişim sisteminden gelen araç taleplerinin karşılanma oranı	Makine İkmal Bakım ve Onarım Müdürlüğü			75,00%
7	Kiralanan araç sayısı	Makine İkmal Bakım ve Onarım Müdürlüğü	70	85	70

Faaliyetler	Sorumlu Müdürlük	Kaynak İhtiyacı 2025 (TL)			
		Bütçe	Bütçe Dışı	Toplam	
1	Belediye genelindeki araç ve makinelerin kiralama hizmetinin sağlanması	Makine İkmal Bakım ve Onarım Müdürlüğü	60.000.000,00		60.000.000,00
2	Belediye genelindeki akaryakıt ihtiyacının karşılanması	Makine İkmal Bakım ve Onarım Müdürlüğü	110.000.000,00		110.000.000,00
3	Belediye genelindeki araç ve makinelerin bakım onarımının yapılması	Makine İkmal Bakım ve Onarım Müdürlüğü	63.000.000,00		63.000.000,00
4	Belediye genelindeki araç ve makinelerin sigorta giderlerinin karşılanması	Makine İkmal Bakım ve Onarım Müdürlüğü	6.000.000,00		6.000.000,00
5	Araç ve makine parkında teknolojiye ayak uydurmak için araç ve makinelerin yenilenmesi	Makine İkmal Bakım ve Onarım Müdürlüğü	110.000.000,00		110.000.000,00
6	Makine teçhizat temin, bakım ve onarımı	Makine İkmal Bakım ve Onarım Müdürlüğü	1.000.000,00		1.000.000,00
<b>Genel Toplam</b>			<b>350.000.000,00</b>		<b>350.000.000,00</b>

<b>Performans Hedefi</b>	<b>1.9.6. Kurum İçi Makine ve Araç İkmalinin Fayda Maliyet Dengesi Gözetilerek Yönetilmesi</b>
<b>Faaliyet Adı</b>	<b>1.9.6.1. Belediye genelindeki araç ve makinelerin kiralama hizmetinin sağlanması</b>
<b>Sorumlu Harcama Birimi</b>	<b>Makine İkmal Bakım ve Onarım Müdürlüğü</b>
<b>Açıklama</b>	Araç kiralama hizmetlerinin yapılmasını sağlamak

Ekonomik Kod		2025
03	Mal ve Hizmet Alım Giderleri	60.000.000,00
<b>Toplam Bütçe Kaynak İhtiyacı</b>		<b>60.000.000,00</b>
<b>Toplam Kaynak İhtiyacı</b>		<b>60.000.000,00</b>

<b>Performans Hedefi</b>	<b>1.9.6. Kurum İçi Makine ve Araç İkmalinin Fayda Maliyet Dengesi Gözetilerek Yönetilmesi</b>
<b>Faaliyet Adı</b>	<b>1.9.6.2. Belediye genelindeki akaryakıt ihtiyacının karşılanması</b>
<b>Sorumlu Harcama Birimi</b>	<b>Makine İkmal Bakım ve Onarım Müdürlüğü</b>
<b>Açıklama</b>	Akaryakıt ve madeni yağ alımlarının yapılmasını sağlamak

Ekonomik Kod		2025
03	Mal ve Hizmet Alım Giderleri	110.000.000,00
<b>Toplam Bütçe Kaynak İhtiyacı</b>		<b>110.000.000,00</b>
<b>Toplam Kaynak İhtiyacı</b>		<b>110.000.000,00</b>

<b>Performans Hedefi</b>	<b>1.9.6. Kurum İçi Makine ve Araç İkmalinin Fayda Maliyet Dengesi Gözetilerek Yönetilmesi</b>
<b>Faaliyet Adı</b>	<b>1.9.6.3. Belediye genelindeki araç ve makinelerin bakım onarımının yapılması</b>
<b>Sorumlu Harcama Birimi</b>	<b>Makine İkmal Bakım ve Onarım Müdürlüğü</b>
<b>Açıklama</b>	Araç ve iş makinalarının bakım ve onarımlarının yapılmasını sağlamak

Ekonomik Kod		2025
03	Mal ve Hizmet Alım Giderleri	63.000.000,00
<b>Toplam Bütçe Kaynak İhtiyacı</b>		<b>63.000.000,00</b>
<b>Toplam Kaynak İhtiyacı</b>		<b>63.000.000,00</b>

<b>Performans Hedefi</b>	<b>1.9.6. Kurum İçi Makine ve Araç İkmalinin Fayda Maliyet Dengesi Gözetilerek Yönetilmesi</b>
<b>Faaliyet Adı</b>	<b>1.9.6.4. Belediye genelindeki araç ve makinelerin sigorta giderlerinin karşılanması</b>
<b>Sorumlu Harcama Birimi</b>	<b>Makine İkmal Bakım ve Onarım Müdürlüğü</b>
<b>Açıklama</b>	Trafik sigorta giderleri

Ekonomik Kod		2025
03	Mal ve Hizmet Alım Giderleri	6.000.000,00
<b>Toplam Bütçe Kaynak İhtiyacı</b>		<b>6.000.000,00</b>
<b>Toplam Kaynak İhtiyacı</b>		<b>6.000.000,00</b>

<b>Performans Hedefi</b>	<b>1.9.6. Kurum İçi Makine ve Araç İkmalinin Fayda Maliyet Dengesi Gözetilerek Yönetilmesi</b>
<b>Faaliyet Adı</b>	<b>1.9.6.5. Araç ve makine parkında teknolojiye ayak uydurmak için araç ve makinelerin yenilenmesi</b>
<b>Sorumlu Harcama Birimi</b>	<b>Makine İkmal Bakım ve Onarım Müdürlüğü</b>
<b>Açıklama</b>	Yeni araç ve iş makine alımlarının yapılmasını sağlamak

Ekonomik Kod		2025
06	Sermaye Giderleri	110.000.000,00
<b>Toplam Bütçe Kaynak İhtiyacı</b>		<b>110.000.000,00</b>
<b>Toplam Kaynak İhtiyacı</b>		<b>110.000.000,00</b>

<b>Performans Hedefi</b>	<b>1.9.6. Kurum İçi Makine ve Araç İkmalinin Fayda Maliyet Dengesi Gözetilerek Yönetilmesi</b>
<b>Faaliyet Adı</b>	<b>1.9.6.6. Makine teçhizat temin, bakım ve onarımı</b>
<b>Sorumlu Harcama Birimi</b>	<b>Makine İkmal Bakım ve Onarım Müdürlüğü</b>
<b>Açıklama</b>	Atölye, makine bakım onarımlarının yapılmasını sağlamak

Ekonomik Kod		2025
03	Mal ve Hizmet Alım Giderleri	500.000,00
06	Sermaye Giderleri	500.000,00
<b>Toplam Bütçe Kaynak İhtiyacı</b>		<b>1.000.000,00</b>
<b>Toplam Kaynak İhtiyacı</b>		<b>1.000.000,00</b>

<b>İdare Adı</b>	<b>NİLÜFER BELEDİYESİ</b>
<b>Amaç</b>	<b>2. SÜRDÜRÜLEBİLİR, DİRENÇLİ VE YAŞANABİLİR KENT</b>
<b>Hedef</b>	<b>2.1. Nilüfer'in Kentsel Alanlarında, Kentin Dinamikleri Gözetilerek Katılımcı Yöntemler ve Bütüncül Planlama Yaklaşımı ile Sürdürülebilir ve Dirençli Bir Kent Yaratmak</b>
<b>Performans Hedefi</b>	<b>2.1.1. İmar planları, imar uygulamaları ve kamulaştırma işlemlerinin yapılması</b>

Performans Göstergeleri		Sorumlu Müdürlük	2023	2024	2025
1	Yeni imara açılacak alanlarının jeolojik jeoteknik etütlerin tamamlanma oranı	İmar ve Şehircilik Müdürlüğü	100,00%	100,00%	100,00%
2	Nazım plan kararları doğrultusunda uygulama imar planlarının hazırlanma oranı	Plan ve Proje Müdürlüğü	95,00%	96,00%	95,00%
3	Planlı alanlarda 18. madde uygulamalarının tamamlanma oranı	Plan ve Proje Müdürlüğü	95,00%	96,00%	95,00%

Faaliyetler	Sorumlu Müdürlük	Kaynak İhtiyacı 2025 (TL)			
		Bütçe	Bütçe Dışı	Toplam	
1	1/1000 ölçekli uygulama imar planları ve plan değişikliklerinin yapılması	Plan ve Proje Müdürlüğü	2.000.000,00		2.000.000,00
2	Uygulama imar planları tamamlanan alanlarda 18. madde uygulamasının yapılması	Plan ve Proje Müdürlüğü	2.000.000,00		2.000.000,00
3	1/1000 ölçekli Kayapa gelişme konut alanlarının uygulama imar planlarının yapılması	Plan ve Proje Müdürlüğü	0,00		0,00
4	Ürünli Mahallesi koruma amaçlı uygulama imar planında 18. madde uygulamasının yapılması	Plan ve Proje Müdürlüğü	164.000,00		164.000,00
5	Çalı Palangalar Mevkii 18. madde uygulamasının yapılması	Plan ve Proje Müdürlüğü	100.000,00		100.000,00
6	Doğanköy köy içi 18. madde uygulamasının yapılması	Plan ve Proje Müdürlüğü	460.000,00		460.000,00
7	Yaylacık köy içi 18. madde uygulamasının yapılması	Plan ve Proje Müdürlüğü	400.000,00		400.000,00
8	1/1000 ölçekli Nilüfer Ekokent 18. madde uygulamasının yapılması	Plan ve Proje Müdürlüğü	1.000.000,00		1.000.000,00
9	Kamulaştırmaz el atma davaları ile tazmin ödemeleri	Emlak ve İstimlak Müdürlüğü	90.000.000,00		90.000.000,00

10	Nilüfer ilçesinde yer alan muhtelif parsel ve binaların kamulaştırılması hizmetlerini yürütmek	Emlak ve İstimlak Müdürlüğü	10.000.000,00		10.000.000,00
11	Belediye tarafından yapılması planlanan projelere yönelik parsel bazında jeolojik-jeoteknik etütlerin yapılması	İmar ve Şehircilik Müdürlüğü	500.000,00		500.000,00
<b>Genel Toplam</b>			<b>106.624.000,00</b>		<b>106.624.000,00</b>

<b>Performans Hedefi</b>	<b>2.1.1. İmar Planları, İmar Uygulamaları ve Kamulaştırma İşlemlerinin Yapılması</b>
<b>Faaliyet Adı</b>	<b>2.1.1.1. 1/1000 ölçekli uygulama imar planları ve plan değişikliklerinin yapılması</b>
<b>Sorumlu Harcama Birimi</b>	<b>Plan ve Proje Müdürlüğü</b>
<b>Açıklama</b>	1/5000 Ölçekli Nazım İmar Planı kararları doğrultusunda alt ölçekli planların yapılarak kent gelişimine yön verilmesi amacı kapsamında çalışmaların yürütülmesini sağlamak

<b>Ekonomik Kod</b>	<b>2025</b>
06 Sermaye Giderleri	2.000.000,00
<b>Toplam Bütçe Kaynak İhtiyacı</b>	<b>2.000.000,00</b>
<b>Toplam Kaynak İhtiyacı</b>	<b>2.000.000,00</b>

<b>Performans Hedefi</b>	<b>2.1.1. İmar Planları, İmar Uygulamaları ve Kamulaştırma İşlemlerinin Yapılması</b>
<b>Faaliyet Adı</b>	<b>2.1.1.2. Uygulama imar planları tamamlanan alanlarda 18. madde uygulamasının yapılması</b>
<b>Sorumlu Harcama Birimi</b>	<b>Plan ve Proje Müdürlüğü</b>
<b>Açıklama</b>	1/1000 Ölçekli Uygulama İmar Planı kararları doğrultusunda 3194 Sayılı İmar Kanununun 18. maddesi gereği imar uygulaması yapılarak, yeni mülkiyet desenini oluşturmak üzere çalışmalar yapılmasını sağlamak

<b>Ekonomik Kod</b>	<b>2025</b>
06 Sermaye Giderleri	2.000.000,00
<b>Toplam Bütçe Kaynak İhtiyacı</b>	<b>2.000.000,00</b>
<b>Toplam Kaynak İhtiyacı</b>	<b>2.000.000,00</b>

<b>Performans Hedefi</b>	<b>2.1.1. İmar Planları, İmar Uygulamaları ve Kamulaştırma İşlemlerinin Yapılması</b>
<b>Faaliyet Adı</b>	<b>2.1.1.4. Ürünli Mahallesi koruma amaçlı uygulama imar planında 18. madde uygulamasının yapılması</b>



<b>Sorumlu Harcama Birimi</b>	<b>Plan ve Proje Müdürlüğü</b>
<b>Açıklama</b>	1/1000 Ölçekli Uygulama İmar Planı kararları doğrultusunda 3194 Sayılı İmar Kanununun 18. maddesi gereği imar uygulaması yapılarak yeni mülkiyet desenini oluşturmak üzere çalışmalar yapılmasını sağlamak

<b>Ekonomik Kod</b>	<b>2025</b>
06 Sermaye Giderleri	164.000,00
<b>Toplam Bütçe Kaynak İhtiyacı</b>	<b>164.000,00</b>
<b>Toplam Kaynak İhtiyacı</b>	<b>164.000,00</b>

<b>Performans Hedefi</b>	<b>2.1.1. İmar Planları, İmar Uygulamaları ve Kamulaştırma İşlemlerinin Yapılması</b>
<b>Faaliyet Adı</b>	<b>2.1.1.5. Çalı Palangalar Mevkii 18. madde uygulamasının yapılması</b>
<b>Sorumlu Harcama Birimi</b>	<b>Plan ve Proje Müdürlüğü</b>
<b>Açıklama</b>	1/1000 Ölçekli Uygulama İmar Planı kararları doğrultusunda 3194 Sayılı İmar Kanununun 18. maddesi gereği imar uygulaması yapılarak yeni mülkiyet desenini oluşturmak üzere çalışmalar yapılmasını sağlamak

<b>Ekonomik Kod</b>	<b>2025</b>
06 Sermaye Giderleri	100.000,00
<b>Toplam Bütçe Kaynak İhtiyacı</b>	<b>100.000,00</b>
<b>Toplam Kaynak İhtiyacı</b>	<b>100.000,00</b>

<b>Performans Hedefi</b>	<b>2.1.1. İmar Planları, İmar Uygulamaları ve Kamulaştırma İşlemlerinin Yapılması</b>
<b>Faaliyet Adı</b>	<b>2.1.1.6. Doğanköy köy içi 18. madde uygulamasının yapılması</b>
<b>Sorumlu Harcama Birimi</b>	<b>Plan ve Proje Müdürlüğü</b>
<b>Açıklama</b>	1/1000 Ölçekli Uygulama İmar Planı kararları doğrultusunda 3194 Sayılı İmar Kanununun 18. Maddesi gereği imar uygulaması yapılarak, yeni mülkiyet desenini oluşturmak üzere çalışmalar yapılmasını sağlamak

<b>Ekonomik Kod</b>	<b>2025</b>
06 Sermaye Giderleri	460.000,00
<b>Toplam Bütçe Kaynak İhtiyacı</b>	<b>460.000,00</b>
<b>Toplam Kaynak İhtiyacı</b>	<b>460.000,00</b>

<b>Performans Hedefi</b>	<b>2.1.1. İmar Planları, İmar Uygulamaları ve Kamulaştırma İşlemlerinin Yapılması</b>
<b>Faaliyet Adı</b>	<b>2.1.1.7. Yaylacık köy içi 18. madde uygulamasının yapılması</b>
<b>Sorumlu Harcama Birimi</b>	<b>Plan ve Proje Müdürlüğü</b>
<b>Açıklama</b>	1/1000 Ölçekli Uygulama İmar Planı kararları doğrultusunda 3194 Sayılı İmar Kanununun 18. Maddesi gereği imar uygulaması yapılarak, yeni mülkiyet desenini oluşturmak üzere çalışmalar yapılmasını sağlamak.

<b>Ekonomik Kod</b>	<b>2025</b>
06   Sermaye Giderleri	400.000,00
<b>Toplam Bütçe Kaynak İhtiyacı</b>	<b>400.000,00</b>
<b>Toplam Kaynak İhtiyacı</b>	<b>400.000,00</b>

<b>Performans Hedefi</b>	<b>2.1.1. İmar Planları, İmar Uygulamaları ve Kamulaştırma İşlemlerinin Yapılması</b>
<b>Faaliyet Adı</b>	<b>2.1.1.8. 1/1000 ölçekli Nilüfer Ekokent 18. madde uygulamasının yapılması</b>
<b>Sorumlu Harcama Birimi</b>	<b>Plan ve Proje Müdürlüğü</b>
<b>Açıklama</b>	1/1000 Ölçekli Uygulama İmar Planı kararları doğrultusunda 3194 Sayılı İmar Kanununun 18. Maddesi gereği imar uygulaması yapılarak, yeni mülkiyet desenini oluşturmak üzere çalışmalar yapılmasını sağlamak

<b>Ekonomik Kod</b>	<b>2025</b>
06   Sermaye Giderleri	1.000.000,00
<b>Toplam Bütçe Kaynak İhtiyacı</b>	<b>1.000.000,00</b>
<b>Toplam Kaynak İhtiyacı</b>	<b>1.000.000,00</b>

<b>Performans Hedefi</b>	<b>2.1.1. İmar Planları, İmar Uygulamaları ve Kamulaştırma İşlemlerinin Yapılması</b>
<b>Faaliyet Adı</b>	<b>2.1.1.9. Kamulaştırmaz el atma davaları ile tazmin ödemeleri</b>
<b>Sorumlu Harcama Birimi</b>	<b>Emlak ve İstimlak Müdürlüğü</b>
<b>Açıklama</b>	Öngörülmeleyen kamulaştırmaz el atma davaları sonucunda tazmin ödemelerini yapmak

<b>Ekonomik Kod</b>	<b>2025</b>
06   Sermaye Giderleri	90.000.000,00
<b>Toplam Bütçe Kaynak İhtiyacı</b>	<b>90.000.000,00</b>
<b>Toplam Kaynak İhtiyacı</b>	<b>90.000.000,00</b>

<b>Performans Hedefi</b>	<b>2.1.1. İmar Planları, İmar Uygulamaları ve Kamulaştırma İşlemlerinin Yapılması</b>
<b>Faaliyet Adı</b>	<b>2.1.1.10. Nilüfer ilçesinde yer alan muhtelif parsel ve binaların kamulaştırılması hizmetlerini yürütmek</b>
<b>Sorumlu Harcama Birimi</b>	<b>Emlak ve İstimlak Müdürlüğü</b>
<b>Açıklama</b>	Nilüferde planla yapılaşmaya katkı konması için imar planındaki fonksiyonları doğrultusunda alan sağlamaya yönelik kamulaştırma yapmak

Ekonomik Kod		2025
06	Sermaye Giderleri	10.000.000,00
<b>Toplam Bütçe Kaynak İhtiyacı</b>		<b>10.000.000,00</b>
<b>Toplam Kaynak İhtiyacı</b>		<b>10.000.000,00</b>

<b>Performans Hedefi</b>	<b>2.1.1. İmar Planları, İmar Uygulamaları ve Kamulaştırma İşlemlerinin Yapılması</b>
<b>Faaliyet Adı</b>	<b>2.1.1.11. Belediye tarafından yapılması planlanan projelere yönelik parsel bazında jeolojik-jeoteknik etütlerin yapılması</b>
<b>Sorumlu Harcama Birimi</b>	<b>İmar ve Şehircilik Müdürlüğü</b>
<b>Açıklama</b>	Belediye tarafından yapılması planlanan yapıların güvenliğini ve sağlamlığını artırmak adına proje sahasında yer bilimsel çalışmaların yapılmasını sağlamak

Ekonomik Kod		2025
03	Mal ve Hizmet Alım Giderleri	500.000,00
<b>Toplam Bütçe Kaynak İhtiyacı</b>		<b>500.000,00</b>
<b>Toplam Kaynak İhtiyacı</b>		<b>500.000,00</b>

<b>İdare Adı</b>	<b>NİLÜFER BELEDİYESİ</b>
<b>Amaç</b>	<b>2. SÜRDÜRÜLEBİLİR, DİRENÇLİ VE YAŞANABİLİR KENT</b>
<b>Hedef</b>	<b>2.1. Nilüfer'in Kentsel Alanlarında, Kentin Dinamikleri Gözetilerek Katılımcı Yöntemler ve Bütüncül Planlama Yaklaşımı ile Sürdürülebilir ve Dirençli Bir Kent Yaratmak</b>
<b>Performans Hedefi</b>	<b>2.1.2. Planlama süreçlerine halkın katılımını sağlamaya yönelik çalışmalar yapılması</b>

<b>Performans Göstergeleri</b>		<b>Sorumlu Müdürlük</b>	<b>2023</b>	<b>2024</b>	<b>2025</b>
<b>1</b>	Paydaş katılımı sağlanarak yapılan planlama çalışmalarının tüm planlama çalışmalarına oranı	Plan ve Proje Müdürlüğü			70,00%

<b>Faaliyetler</b>	<b>Sorumlu Müdürlük</b>	<b>Kaynak İhtiyacı 2025 (TL)</b>		
		<b>Bütçe</b>	<b>Bütçe Dışı</b>	<b>Toplam</b>
<b>1</b>	Planlama süreçlerine halkın katılımını sağlamaya yönelik çalışmalar yapılması	40.000,00		40.000,00
<b>Genel Toplam</b>		<b>40.000,00</b>		<b>40.000,00</b>

<b>Performans Hedefi</b>	<b>2.1.2. Planlama Süreçlerine Halkın Katılımını Sağlamaya Yönelik Çalışmalar Yapılması</b>
<b>Faaliyet Adı</b>	<b>2.1.2.1. Planlama süreçlerine halkın katılımını sağlamaya yönelik çalışmalar yapılması</b>
<b>Sorumlu Harcama Birimi</b>	<b>Plan ve Proje Müdürlüğü</b>
<b>Açıklama</b>	Planlama çalışmalarının halk katılımı ile gerçekleşmesi için halk toplantıları vb. katılım artırmaya yönelik çalışmaların yapılmasını sağlamak

<b>Ekonomik Kod</b>	<b>2025</b>
06   Sermaye Giderleri	40.000,00
<b>Toplam Bütçe Kaynak İhtiyacı</b>	<b>40.000,00</b>
<b>Toplam Kaynak İhtiyacı</b>	<b>40.000,00</b>

<b>İdare Adı</b>	<b>NİLÜFER BELEDİYESİ</b>
<b>Amaç</b>	<b>2. SÜRDÜRÜLEBİLİR, DİRENÇLİ VE YAŞANABİLİR KENT</b>
<b>Hedef</b>	<b>2.2. Kent Dokusu ve Mirasını Koruyarak, Kamusal Alanların Nitelikli Mimari, Kentsel Tasarım ve Peyzaj Projeleri ile Kentsel Yaşam Kalitesini Artırarak Katılımcılık Anlayışı Çerçevesinde Kent Kimliğini Güçlendirmek</b>
<b>Performans Hedefi</b>	<b>2.2.1. Kentsel tasarım projelerinin hayata geçirilmesi</b>

Performans Göstergeleri		Sorumlu Müdürlük	2023	2024	2025
1	Planlanan sosyal donatı alanlarına yönelik yıllık hazırlanan proje sayısı	Kentsel Tasarım Müdürlüğü			40
2	Hazırlanan yıllık kentsel tasarım proje sayısı	Kentsel Tasarım Müdürlüğü	3	4	12

Faaliyetler		Sorumlu Müdürlük	Kaynak İhtiyacı 2025 (TL)		
			Bütçe	Bütçe Dışı	Toplam
1	Nilüfer sınırlarındaki kentsel sosyal donatı alanlarının uygulama projelerinin elde edilmesini sağlamak	Kentsel Tasarım Müdürlüğü	1.500.000,00		1.500.000,00
2	Kentsel tasarım projelerinin elde edilmesini sağlamak	Kentsel Tasarım Müdürlüğü	1.000.000,00		1.000.000,00
<b>Genel Toplam</b>			<b>2.500.000,00</b>		<b>2.500.000,00</b>

<b>Performans Hedefi</b>	<b>2.2.1. Kentsel Tasarım Projelerinin Hayata Geçirilmesi</b>
<b>Faaliyet Adı</b>	<b>2.2.1.1. Nilüfer sınırlarındaki kentsel sosyal donatı alanlarının uygulama projelerinin elde edilmesini sağlamak</b>
<b>Sorumlu Harcama Birimi</b>	<b>Kentsel Tasarım Müdürlüğü</b>
<b>Açıklama</b>	Nilüfer'de kentlinin ihtiyacına yönelik sosyal donatı alanlarının hayata geçirilmesi için uygulama projelerinin hazırlanmasını sağlamak

Ekonomik Kod		2025
06	Sermaye Giderleri	1.500.000,00
<b>Toplam Bütçe Kaynak İhtiyacı</b>		<b>1.500.000,00</b>
<b>Toplam Kaynak İhtiyacı</b>		<b>1.500.000,00</b>

<b>Performans Hedefi</b>	<b>2.2.1. Kentsel Tasarım Projelerinin Hayata Geçirilmesi</b>
<b>Faaliyet Adı</b>	<b>2.2.1.2. Kentsel tasarım projelerinin elde edilmesini sağlamak</b>
<b>Sorumlu Harcama Birimi</b>	<b>Kentsel Tasarım Müdürlüğü</b>
<b>Açıklama</b>	Uygulama imar planı kararları doğrultusunda alt ölçekte kentsel tasarım, dönüşüm amaçlı detay projelerin oluşturulmasını sağlamak

<b>Ekonomik Kod</b>	<b>2025</b>
06   Sermaye Giderleri	1.000.000,00
<b>Toplam Bütçe Kaynak İhtiyacı</b>	<b>1.000.000,00</b>
<b>Toplam Kaynak İhtiyacı</b>	<b>1.000.000,00</b>

İdare Adı	NİLÜFER BELEDİYESİ
Amaç	2. SÜRDÜRÜLEBİLİR, DİRENÇLİ VE YAŞANABİLİR KENT
Hedef	2.2. Kent Dokusu ve Mirasını Koruyarak, Kamusal Alanların Nitelikli Mimari, Kentsel Tasarım ve Peyzaj Projeleri ile Kentsel Yaşam Kalitesini Artırarak Katılımcılık Anlayışı Çerçevesinde Kent Kimliğini Güçlendirmek
Performans Hedefi	2.2.2. Nilüfer'in sahip olduğu kültürel mirasın korunarak yaşatılmasına yönelik projelerin hayata geçirilmesi

Performans Göstergeleri		Sorumlu Müdürlük	2023	2024	2025
1	Yıl içerisinde hazırlanan sivil mimarlık örneği ve anıtsal yapı proje sayısı	Kentsel Tasarım Müdürlüğü			15
2	Sivil mimarlık örneği ve anıtsal yapılarda yıl içerisinde imalatı tamamlanan proje sayısı	Fen İşleri Müdürlüğü			3

Faaliyetler	Sorumlu Müdürlük	Kaynak İhtiyacı 2025 (TL)			
		Bütçe	Bütçe Dışı	Toplam	
1	Sivil mimarlık örneği ve anıtsal yapıların uygulama projelerinin elde edilmesini sağlamak	Kentsel Tasarım Müdürlüğü	1.500.000,00		1.500.000,00
2	Sivil mimarlık örneği ve anıtsal yapılarda restorasyon ve rekonstrüksiyon çalışmalarının yapılması	Fen İşleri Müdürlüğü	32.000.000,00		32.000.000,00
3	Tescilli yapıların kamulaştırılarak korunmasının sağlanması	Emlak ve İstimlak Müdürlüğü	500.000,00		500.000,00
<b>Genel Toplam</b>			<b>34.000.000,00</b>		<b>34.000.000,00</b>

Performans Hedefi	2.2.2. Nilüfer'in Sahip Olduğu Kültürel Mirasın Korunarak Yaşatılmasına Yönelik Projelerin Hayata Geçirilmesi
Faaliyet Adı	2.2.2.1. Sivil mimarlık örneği ve anıtsal yapıların uygulama projelerinin elde edilmesini sağlamak
Sorumlu Harcama Birimi	Kentsel Tasarım Müdürlüğü
Açıklama	Korunma kullanma dengesi gözetilerek sivil mimarlık örneği yapıların korunması ve yaşatılmasına yönelik proje çalışmalarını yürütmek

Ekonomik Kod	2025
06 Sermaye Giderleri	1.500.000,00
<b>Toplam Bütçe Kaynak İhtiyacı</b>	<b>1.500.000,00</b>
<b>Toplam Kaynak İhtiyacı</b>	<b>1.500.000,00</b>

<b>Performans Hedefi</b>	<b>2.2.2. Nilüfer'in Sahip Olduğu Kültürel Mirasın Korunarak Yaşatılmasına Yönelik Projelerin Hayata Geçirilmesi</b>
<b>Faaliyet Adı</b>	<b>2.2.2.2. Sivil mimarlık örneği ve anıtsal yapılarda restorasyon ve rekonstrüksiyon çalışmalarının yapılması</b>
<b>Sorumlu Harcama Birimi</b>	<b>Fen İşleri Müdürlüğü</b>
<b>Açıklama</b>	Koruma kullanma dengesi gözetilerek sivil mimarlık örneği yapıların korunması ve yaşatılmasına yönelik uygulamalar yapmak

<b>Ekonomik Kod</b>		<b>2025</b>
06	Sermaye Giderleri	32.000.000,00
<b>Toplam Bütçe Kaynak İhtiyacı</b>		<b>32.000.000,00</b>
<b>Toplam Kaynak İhtiyacı</b>		<b>32.000.000,00</b>

<b>Performans Hedefi</b>	<b>2.2.2. Nilüfer'in Sahip Olduğu Kültürel Mirasın Korunarak Yaşatılmasına Yönelik Projelerin Hayata Geçirilmesi</b>
<b>Faaliyet Adı</b>	<b>2.2.2.3. Tescilli yapıların kamulaştırılarak korunmasının sağlanması</b>
<b>Sorumlu Harcama Birimi</b>	<b>Emlak ve İstimlak Müdürlüğü</b>
<b>Açıklama</b>	Tescilli binaların kamulaştırma yoluyla sahiplenilerek kullanımını sağlamak

<b>Ekonomik Kod</b>		<b>2025</b>
06	Sermaye Giderleri	500.000,00
<b>Toplam Bütçe Kaynak İhtiyacı</b>		<b>500.000,00</b>
<b>Toplam Kaynak İhtiyacı</b>		<b>500.000,00</b>



<b>İdare Adı</b>	<b>NİLÜFER BELEDİYESİ</b>
<b>Amaç</b>	<b>2. SÜRDÜRÜLEBİLİR, DİRENÇLİ VE YAŞANABİLİR KENT</b>
<b>Hedef</b>	<b>2.2. Kent Dokusu ve Mirasını Koruyarak, Kamusal Alanların Nitelikli Mimari, Kentsel Tasarım ve Peyzaj Projeleri ile Kentsel Yaşam Kalitesini Artırarak Katılımcılık Anlayışı Çerçevesinde Kent Kimliğini Güçlendirmek</b>
<b>Performans Hedefi</b>	<b>2.2.3. Meydan düzenlemelerinin yapılması</b>

Performans Göstergeleri		Sorumlu Müdürlük	2023	2024	2025
1	Meydan düzenlemelerinin yapılması - Projelendirilmesinin tamamlanma oranı (Dağyenice)	Kentsel Tasarım Müdürlüğü			100,00%
2	Meydan düzenlemelerinin yapılması - Proje imalatının tamamlanma oranı (Kayapa)	Fen İşleri Müdürlüğü		100,00%	100,00%

Faaliyetler	Sorumlu Müdürlük	Kaynak İhtiyacı 2025 (TL)		
		Bütçe	Bütçe Dışı	Toplam
1 Meydan düzenlemelerinin yapılması	Fen İşleri Müdürlüğü	6.000.000,00		6.000.000,00
<b>Genel Toplam</b>		<b>6.000.000,00</b>		<b>6.000.000,00</b>

<b>Performans Hedefi</b>	<b>2.2.3. Meydan Düzenlemelerinin Yapılması</b>
<b>Faaliyet Adı</b>	<b>2.2.3.1. Meydan düzenlemelerinin yapılması</b>
<b>Sorumlu Harcama Birimi</b>	<b>Fen İşleri Müdürlüğü</b>
<b>Açıklama</b>	Koruma kullanma dengesi gözetilerek meydan düzenlemelerinin yapılmasını sağlamak

Ekonomik Kod	2025
06 Sermaye Giderleri	6.000.000,00
<b>Toplam Bütçe Kaynak İhtiyacı</b>	<b>6.000.000,00</b>
<b>Toplam Kaynak İhtiyacı</b>	<b>6.000.000,00</b>

<b>İdare Adı</b>	<b>NİLÜFER BELEDİYESİ</b>
<b>Amaç</b>	<b>2. SÜRDÜRÜLEBİLİR, DİRENÇLİ VE YAŞANABİLİR KENT</b>
<b>Hedef</b>	<b>2.2. Kent Dokusu ve Mirasını Koruyarak, Kamusal Alanların Nitelikli Mimari, Kentsel Tasarım ve Peyzaj Projeleri ile Kentsel Yaşam Kalitesini Artırarak Katılımcılık Anlayışı Çerçevesinde Kent Kimliğini Güçlendirmek</b>
<b>Performans Hedefi</b>	<b>2.2.4. Yeni pazar yerlerinin yapılması ve mevcut pazar yerlerinin sağlıklılaştırılması</b>

Performans Göstergeleri		Sorumlu Müdürlük	2023	2024	2025
1	Ataevler Pazar Yeri - Proje uygulamasının tamamlanma oranı	Emlak ve İstimlak Müdürlüğü	60,00%	60,00%	100,00%
2	Kültür Pazar Yeri - Proje imalatının tamamlanma oranı	Fen İşleri Müdürlüğü	80,00%	100,00%	100,00%

Faaliyetler	Sorumlu Müdürlük	Kaynak İhtiyacı 2025 (TL)		
		Bütçe	Bütçe Dışı	Toplam
1 Ataevler Pazar Yeri	Emlak ve İstimlak Müdürlüğü	0,00		0,00
2 Kültür Pazar Yeri	Fen İşleri Müdürlüğü	15.000.000,00		15.000.000,00
3 Balkan Pazar Yeri Üzerinin Kapatılması	Fen İşleri Müdürlüğü	1.000,00		1.000,00
<b>Genel Toplam</b>		<b>15.001.000,00</b>		<b>15.001.000,00</b>

<b>Performans Hedefi</b>	<b>2.2.4. Yeni Pazar Yerlerinin Yapılması ve Mevcut Pazar Yerlerinin Sağlıklılaştırılması</b>
<b>Faaliyet Adı</b>	<b>2.2.4.2. Kültür Pazar Yeri</b>
<b>Sorumlu Harcama Birimi</b>	<b>Fen İşleri Müdürlüğü</b>
<b>Açıklama</b>	Kültür Mahallesi'ndeki mevcut pazar alanı yıkılarak yerine içerisinde 149 adet pazar alanı, meydan, otopark, kafeterya, minibostan, amfi tiyatro, muhtarlık binası ve eğitim atölyeleri de olan günümüz ihtiyaçlarına cevap veren, modern, nitelikli bir yaşam alanına dönüştürmek

Ekonomik Kod	2025
06 Sermaye Giderleri	15.000.000,00
<b>Toplam Bütçe Kaynak İhtiyacı</b>	<b>15.000.000,00</b>
<b>Toplam Kaynak İhtiyacı</b>	<b>15.000.000,00</b>

<b>Performans Hedefi</b>	<b>2.2.4. Yeni Pazar Yerlerinin Yapılması ve Mevcut Pazar Yerlerinin Sağıklaştırılması</b>
<b>Faaliyet Adı</b>	<b>2.2.4.3. Balkan Pazar Yeri Üzerinin Kapatılması</b>
<b>Sorumlu Harcama Birimi</b>	<b>Fen İşleri Müdürlüğü</b>
<b>Açıklama</b>	Mevcut açık pazar alanının üzerini çelik konstrüksiyon üst örtü ile kapatıp yeniden planlayarak konforlu bir pazar alanını mahalleye kazandırmak

<b>Ekonomik Kod</b>	<b>2025</b>
06   Sermaye Giderleri	1.000,00
<b>Toplam Bütçe Kaynak İhtiyacı</b>	<b>1.000,00</b>
<b>Toplam Kaynak İhtiyacı</b>	<b>1.000,00</b>

<b>İdare Adı</b>	<b>NİLÜFER BELEDİYESİ</b>
<b>Amaç</b>	<b>2. SÜRDÜRÜLEBİLİR, DİRENÇLİ VE YAŞANABİLİR KENT</b>
<b>Hedef</b>	<b>2.2. Kent Dokusu ve Mirasını Koruyarak, Kamusal Alanların Nitelikli Mimari, Kentsel Tasarım ve Peyzaj Projeleri ile Kentsel Yaşam Kalitesini Artırarak Katılımcılık Anlayışı Çerçevesinde Kent Kimliğini Güçlendirmek</b>
<b>Performans Hedefi</b>	<b>2.2.5. Kentsel ortak kullanım ve sosyal yaşam alanları yapılması</b>

Performans Göstergeleri		Sorumlu Müdürlük	2023	2024	2025
1	Yıl içerisinde tamamlanan taksi durakları sayısı	Fen İşleri Müdürlüğü			4
2	Sosyal yaşam alanlarının yapılması - Projelendirilmesinin tamamlanma oranı (Korubaşı)	Kentsel Tasarım Müdürlüğü			100,00%
3	Sosyal yaşam alanlarının yapılması - Proje imalatının tamamlanma oranı (Korubaşı)	Fen İşleri Müdürlüğü		100,00%	10,00%
4	Sosyal yaşam alanlarının yapılması - Projelendirilmesinin tamamlanma oranı (İrfaniye)	Kentsel Tasarım Müdürlüğü			100,00%
5	Sosyal yaşam alanlarının yapılması - Projelendirilmesinin tamamlanma oranı (Yolçatı)	Kentsel Tasarım Müdürlüğü			100,00%

Faaliyetler	Sorumlu Müdürlük	Kaynak İhtiyacı 2025 (TL)			
		Bütçe	Bütçe Dışı	Toplam	
1	Anadolu Arastası	Fen İşleri Müdürlüğü	1.000,00		1.000,00
2	Taksi duraklarının yapılması	Fen İşleri Müdürlüğü	5.000.000,00		5.000.000,00
3	Sosyal yaşam alanlarının yapılması	Fen İşleri Müdürlüğü	5.000.000,00		5.000.000,00
<b>Genel Toplam</b>			<b>10.001.000,00</b>		<b>10.001.000,00</b>

<b>Performans Hedefi</b>	<b>2.2.5. Kentsel Ortak Kullanım ve Sosyal Yaşam Alanları Yapılması</b>
<b>Faaliyet Adı</b>	<b>2.2.5.1. Anadolu Arastası</b>
<b>Sorumlu Harcama Birimi</b>	<b>Fen İşleri Müdürlüğü</b>
<b>Açıklama</b>	Türkiye'deki 81 ilin kültürel yaşamlarını yansıtan tarihi evlerinin, hemşehri derneklerinin bir yerde bulunduğu yerleşke çalışmalarının yürütülmesini sağlamak

Ekonomik Kod		2025
06	Sermaye Giderleri	1.000,00
<b>Toplam Bütçe Kaynak İhtiyacı</b>		<b>1.000,00</b>
<b>Toplam Kaynak İhtiyacı</b>		<b>1.000,00</b>

<b>Performans Hedefi</b>	<b>2.2.5. Kentsel Ortak Kullanım ve Sosyal Yaşam Alanları Yapılması</b>
<b>Faaliyet Adı</b>	<b>2.2.5.2. Taksi duraklarının yapılması</b>
<b>Sorumlu Harcama Birimi</b>	<b>Fen İşleri Müdürlüğü</b>
<b>Açıklama</b>	Şehrin estetiğine uygun, modern, mimari tasarım özelliği olan, vatandaşların taksi aradığında rahatlıkla fark edebileceği, görsel güzelliği olan, düzenli yapıların yapılmasını sağlamak

Ekonomik Kod		2025
06	Sermaye Giderleri	5.000.000,00
<b>Toplam Bütçe Kaynak İhtiyacı</b>		<b>5.000.000,00</b>
<b>Toplam Kaynak İhtiyacı</b>		<b>5.000.000,00</b>

<b>Performans Hedefi</b>	<b>2.2.5. Kentsel Ortak Kullanım ve Sosyal Yaşam Alanları Yapılması</b>
<b>Faaliyet Adı</b>	<b>2.2.5.3. Sosyal yaşam alanlarının yapılması</b>
<b>Sorumlu Harcama Birimi</b>	<b>Fen İşleri Müdürlüğü</b>
<b>Açıklama</b>	Kentlinin ihtiyacını karşılayacak sosyal yaşam alanlarının hayata geçirilmesini sağlamak

Ekonomik Kod		2025
06	Sermaye Giderleri	5.000.000,00
<b>Toplam Bütçe Kaynak İhtiyacı</b>		<b>5.000.000,00</b>
<b>Toplam Kaynak İhtiyacı</b>		<b>5.000.000,00</b>

<b>İdare Adı</b>	<b>NİLÜFER BELEDİYESİ</b>
<b>Amaç</b>	<b>2. SÜRDÜRÜLEBİLİR, DİRENÇLİ VE YAŞANABİLİR KENT</b>
<b>Hedef</b>	<b>2.2. Kent Dokusu ve Mirasını Koruyarak, Kamusal Alanların Nitelikli Mimari, Kentsel Tasarım ve Peyzaj Projeleri ile Kentsel Yaşam Kalitesini Artırarak Katılımcılık Anlayışı Çerçevesinde Kent Kimliğini Güçlendirmek</b>
<b>Performans Hedefi</b>	<b>2.2.6. Yapıların bakım onarım ihtiyaçlarının karşılanması</b>

Performans Göstergeleri		Sorumlu Müdürlük	2023	2024	2025
1	Paydaşlardan gelen bakım onarım projelerinin karşılanma oranı	Fen İşleri Müdürlüğü			90,00%

Faaliyetler	Sorumlu Müdürlük	Kaynak İhtiyacı 2025 (TL)		
		Bütçe	Bütçe Dışı	Toplam
1 Bakım ve onarımların yapılması	Fen İşleri Müdürlüğü	100.000.000,00		100.000.000,00
2 Dış kaynaklı işlerin ilave imalat giderleri	Fen İşleri Müdürlüğü	10.485.000,00		10.485.000,00
<b>Genel Toplam</b>		<b>110.485.000,00</b>		<b>110.485.000,00</b>

<b>Performans Hedefi</b>	<b>2.2.6. Yapıların Bakım Onarım İhtiyaçlarının Karşılanması</b>
<b>Faaliyet Adı</b>	<b>2.2.6.1. Bakım ve onarımların yapılması</b>
<b>Sorumlu Harcama Birimi</b>	<b>Fen İşleri Müdürlüğü</b>
<b>Açıklama</b>	Belediyemize ve kamuya ait yapıların bakım onarımlarının yapılmasını sağlamak

Ekonomik Kod		2025
06	Sermaye Giderleri	100.000.000,00
<b>Toplam Bütçe Kaynak İhtiyacı</b>		<b>100.000.000,00</b>
<b>Toplam Kaynak İhtiyacı</b>		<b>100.000.000,00</b>

<b>Performans Hedefi</b>	<b>2.2.6. Yapıların Bakım Onarım İhtiyaçlarının Karşılanması</b>
<b>Faaliyet Adı</b>	<b>2.2.6.2. Dış kaynaklı işlerin ilave imalat giderleri</b>
<b>Sorumlu Harcama Birimi</b>	<b>Fen İşleri Müdürlüğü</b>
<b>Açıklama</b>	Dış kaynak ile yapımı sağlanan kamunun kullanımına sunulan yapıların ilave imalatlarının tamamlanmasını sağlamak

<b>Ekonomik Kod</b>	<b>2025</b>
<b>06 Sermaye Giderleri</b>	<b>10.485.000,00</b>
<b>Toplam Bütçe Kaynak İhtiyacı</b>	<b>10.485.000,00</b>
<b>Toplam Kaynak İhtiyacı</b>	<b>10.485.000,00</b>

<b>İdare Adı</b>	<b>NİLÜFER BELEDİYESİ</b>
<b>Amaç</b>	<b>2. SÜRDÜRÜLEBİLİR, DİRENÇLİ VE YAŞANABİLİR KENT</b>
<b>Hedef</b>	<b>2.3. Yapı Kontrolü Süreçlerinin Etkinleştirilerek Nilüfer'de İmar Mevzuatına Aykırı Yapılaşmanın Önlenmesi, Sağlıklı ve Dirençli Yapılaşmanın Sağlanması</b>
<b>Performans Hedefi</b>	<b>2.3.1. Nilüfer'in tüm bölgelerinde ve tarım alanlarında kaçak yapı ile mücadele çalışmalarının yürütülmesi</b>

Performans Göstergeleri		Sorumlu Müdürlük	2023	2024	2025
1	Kaçak yapı oranı	Yapı Kontrol Müdürlüğü			34,00%
2	Tespit edilen kaçak binaların yıllık yıkım, kısmi yıkım ve kaldırma sayısı	Yapı Kontrol Müdürlüğü		62	45
3	Yıl içerisinde işlem yapılan (zabıt ve tebligat yapılan) kaçak yapı sayısı	Yapı Kontrol Müdürlüğü			500
4	Kiralanan iş makinası çalışma süresi (saat)	Yapı Kontrol Müdürlüğü	100	10	28

Faaliyetler	Sorumlu Müdürlük	Kaynak İhtiyacı 2025 (TL)		
		Bütçe	Bütçe Dışı	Toplam
1 Nilüfer ilçesinde belirlenen kaçak yapıların yıkım işinin yapılması	Yapı Kontrol Müdürlüğü	3.500.000,00		3.500.000,00
<b>Genel Toplam</b>		<b>3.500.000,00</b>		<b>3.500.000,00</b>

<b>Performans Hedefi</b>	<b>2.3.1. Nilüfer'in Tüm Bölgelerinde ve Tarım Alanlarında Kaçak Yapı ile Mücadele Çalışmalarının Yürütülmesi</b>
<b>Faaliyet Adı</b>	<b>2.3.1.1. Nilüfer ilçesinde belirlenen kaçak yapıların yıkım işinin yapılması</b>
<b>Sorumlu Harcama Birimi</b>	<b>Yapı Kontrol Müdürlüğü</b>
<b>Açıklama</b>	3194 Sayılı İmar Kanununun 32. Maddesine istinaden alınan yıkım kararlarının uygulanabilmesi için iş makinası kiralama işini yapmak

Ekonomik Kod	2025
03 Mal ve Hizmet Alım Giderleri	3.500.000,00
<b>Toplam Bütçe Kaynak İhtiyacı</b>	<b>3.500.000,00</b>
<b>Toplam Kaynak İhtiyacı</b>	<b>3.500.000,00</b>



<b>İdare Adı</b>	<b>NİLÜFER BELEDİYESİ</b>
<b>Amaç</b>	<b>2. SÜRDÜRÜLEBİLİR, DİRENÇLİ VE YAŞANABİLİR KENT</b>
<b>Hedef</b>	<b>2.3. Yapı Kontrolü Süreçlerinin Etkinleştirilerek Nilüfer'de İmar Mevzuatına Aykırı Yapılaşmanın Önlenmesi, Sağlıklı ve Dirençli Yapılaşmanın Sağlanması</b>
<b>Performans Hedefi</b>	<b>2.3.2. İlçemiz sınırlarında taşıyıcı sistem kontrolü ve tespiti yapılan ticari işletmelerin analizlerinin yapılması</b>

<b>Performans Göstergeleri</b>		<b>Sorumlu Müdürlük</b>	<b>2023</b>	<b>2024</b>	<b>2025</b>
<b>1</b>	Belediyemiz sınırları dahilindeki taşıyıcı sistem kontrolü yapılan ticari bağımsız bölüm sayısı	Yapı Kontrol Müdürlüğü	3.400	7.200	4.000

<b>Faaliyetler</b>	<b>Sorumlu Müdürlük</b>	<b>Kaynak İhtiyacı 2025 (TL)</b>		
		<b>Bütçe</b>	<b>Bütçe Dışı</b>	<b>Toplam</b>
<b>1</b>	İlçemiz sınırlarında taşıyıcı sistem kontrolü ve tespiti yapılan ticari işletmelerin analizlerinin yapılması	1.500.000,00		1.500.000,00
<b>Genel Toplam</b>		<b>1.500.000,00</b>		<b>1.500.000,00</b>

<b>Performans Hedefi</b>	<b>2.3.2. İlçemiz Sınırlarında Taşıyıcı Sistem Kontrolü ve Tespiti Yapılan Ticari İşletmelerin Analizlerinin Yapılması</b>
<b>Faaliyet Adı</b>	<b>2.3.2.1. İlçemiz sınırlarında taşıyıcı sistem kontrolü ve tespiti yapılan ticari işletmelerin analizlerinin yapılması</b>
<b>Sorumlu Harcama Birimi</b>	<b>Yapı Kontrol Müdürlüğü</b>
<b>Açıklama</b>	Belediyemiz sınırları dahilinde bulunan ticari işletmelerin taşıyıcı sistemlerinde hasar tespit çalışmasının yapılmasını sağlamak

<b>Ekonomik Kod</b>	<b>2025</b>
03   Mal ve Hizmet Alım Giderleri	1.500.000,00
<b>Toplam Bütçe Kaynak İhtiyacı</b>	<b>1.500.000,00</b>
<b>Toplam Kaynak İhtiyacı</b>	<b>1.500.000,00</b>

<b>İdare Adı</b>	<b>NİLÜFER BELEDİYESİ</b>
<b>Amaç</b>	<b>2. SÜRDÜRÜLEBİLİR, DİRENÇLİ VE YAŞANABİLİR KENT</b>
<b>Hedef</b>	<b>2.3. Yapı Kontrolü Süreçlerinin Etkinleştirilerek Nilüfer'de İmar Mevzuatına Aykırı Yapılaşmanın Önlenmesi, Sağlıklı ve Dirençli Yapılaşmanın Sağlanması</b>
<b>Performans Hedefi</b>	<b>2.3.3. Gelen yapı ruhsatı ve kullanma izni taleplerinin zamanında karşılanması ve yapı düzeninin sağlanması</b>

Performans Göstergeleri		Sorumlu Müdürlük	2023	2024	2025
1	Yapılan yapı ruhsatı alma başvurularının yasal süresi içinde tamamlanma oranı	İmar ve Şehircilik Müdürlüğü	100,00%	100,00%	100,00%
2	Ruhsat hilafı yapılan yapıların ruhsata bağlanma oranı	İmar ve Şehircilik Müdürlüğü			80,00%
3	Yıllık iş bitirme sayısı	Yapı Kontrol Müdürlüğü			550
4	Gelen kapı numarası taleplerinin karşılanma oranı	İmar ve Şehircilik Müdürlüğü	100,00%	100,00%	100,00%

Faaliyetler	Sorumlu Müdürlük	Kaynak İhtiyacı 2025 (TL)			
		Bütçe	Bütçe Dışı	Toplam	
1	Yerleşim alanlarında kapı numaraları belirlenerek tabelalarının yapılması ve montajı	İmar ve Şehircilik Müdürlüğü	600.000,00		600.000,00
2	Gelen yapı ruhsatı taleplerinin zamanında karşılanması	İmar ve Şehircilik Müdürlüğü	0,00		0,00
3	Gelen yapı kullanma izni taleplerinin zamanında karşılanması	Yapı Kontrol Müdürlüğü	0,00		0,00
<b>Genel Toplam</b>			<b>600.000,00</b>		<b>600.000,00</b>

<b>Performans Hedefi</b>	<b>2.3.3. Gelen Yapı Ruhsatı ve Kullanma İzni Taleplerinin Zamanında Karşılanması ve Yapı Düzeninin Sağlanması</b>
<b>Faaliyet Adı</b>	<b>2.3.3.1. Yerleşim alanlarında kapı numaraları belirlenerek tabelalarının yapılması ve montajı</b>
<b>Sorumlu Harcama Birimi</b>	<b>İmar ve Şehircilik Müdürlüğü</b>
<b>Açıklama</b>	5393 sayılı Belediye Kanunu ve Numarataj Yönetmeliği'ne göre belediyemiz sınırlarındaki mahallelerde adreslerin tanımlanması ve adres bileşenlerinin yer aldığı levhaların oluşturulup, adrese ulaşmaya imkan sağlayacak yerlere asılması amaçlanmaktadır.

<b>Ekonomik Kod</b>	<b>2025</b>
03   Mal ve Hizmet Alım Giderleri	600.000,00
<b>Toplam Bütçe Kaynak İhtiyacı</b>	<b>600.000,00</b>
<b>Toplam Kaynak İhtiyacı</b>	<b>600.000,00</b>

<b>İdare Adı</b>	<b>NİLÜFER BELEDİYESİ</b>
<b>Amaç</b>	<b>2. SÜRDÜRÜLEBİLİR, DİRENÇLİ VE YAŞANABİLİR KENT</b>
<b>Hedef</b>	<b>2.4. Nilüfer'in Afetlere Karşı Bilinçli, Hazırlıklı ve Dirençli Bir Kent Olmasını Sağlamak</b>
<b>Performans Hedefi</b>	<b>2.4.1. Nilüfer'in afetlere karşı hazırlıklı bir kent olmasını sağlamak için çalışmalar yapılması</b>

Performans Göstergeleri		Sorumlu Müdürlük	2023	2024	2025
1	Yıl içerisinde yapılan NAK tatbikat sayısı	Afet İşleri Müdürlüğü	1	1	1
2	ABİS verilerinin güncellenme oranı	Afet İşleri Müdürlüğü			100,00%
3	Afet istasyonlarının aylık kontrollerinin yapılma oranı	Afet İşleri Müdürlüğü	100,00%	100,00%	100,00%
4	TAMP ve İRAP kapsamında raporlamaların zamanında yapılma oranı	Afet İşleri Müdürlüğü			100,00%
5	Deprem parkının tamamlanma oranı	Park ve Bahçeler Müdürlüğü			25,00%

Faaliyetler	Sorumlu Müdürlük	Kaynak İhtiyacı 2025 (TL)			
		Bütçe	Bütçe Dışı	Toplam	
1	Afetlere karşı dirençli kentler oluşturmak için analizler, etütler ve planlama çalışmalarının yapılması	Afet İşleri Müdürlüğü	0,00		0,00
2	Mahalle afet istasyonlarının faal halde sürdürülmesi ve artırılması	Afet İşleri Müdürlüğü	0,00		0,00
3	NAK (Nilüfer Arama-Kurtarma) Ekibi ile afet ve acil durum faaliyetlerinin koordineli bir şekilde yürütülmesi	Afet İşleri Müdürlüğü	0,00		0,00
4	Afet Lojistik Merkezi	Fen İşleri Müdürlüğü	1.000,00		1.000,00
5	Deprem parkları yapılması	Park ve Bahçeler Müdürlüğü	3.000.000,00		3.000.000,00
6	Dayanıklı Nilüfer Dijital Kılavuzu (ABİS)	Afet İşleri Müdürlüğü	0,00		0,00
<b>Genel Toplam</b>			<b>3.001.000,00</b>		<b>3.001.000,00</b>

<b>Performans Hedefi</b>	<b>2.4.1. Nilüfer'in Afetlere Karşı Hazırlıklı Bir Kent Olmasını Sağlamak İçin Çalışmalar Yapılması</b>
<b>Faaliyet Adı</b>	<b>2.4.1.4. Afet Lojistik Merkezi</b>
<b>Sorumlu Harcama Birimi</b>	<b>Fen İşleri Müdürlüğü</b>
<b>Açıklama</b>	Şehrimizi depreme karşı güçlü kılmak, acil durumlarda etkili müdahaleye hazır olmak amacıyla depreme dayanıklı malzemelerin ve ekipmanların depolanacağı özel bir lojistik merkezi kurmak

<b>Ekonomik Kod</b>		<b>2025</b>
06	Sermaye Giderleri	1.000,00
<b>Toplam Bütçe Kaynak İhtiyacı</b>		<b>1.000,00</b>
<b>Toplam Kaynak İhtiyacı</b>		<b>1.000,00</b>

<b>Performans Hedefi</b>	<b>2.4.1. Nilüfer'in Afetlere Karşı Hazırlıklı Bir Kent Olmasını Sağlamak İçin Çalışmalar Yapılması</b>
<b>Faaliyet Adı</b>	<b>2.4.1.5. Deprem parkları yapılması</b>
<b>Sorumlu Harcama Birimi</b>	<b>Park ve Bahçeler Müdürlüğü</b>
<b>Açıklama</b>	"Deprem Parkları" projesiyle altyapı çalışmalarından yenilenebilir enerji sistemlerine kadar bir dizi önlem alarak, deprem anında güvenli ve sürdürülebilir alanlar oluşturmak, bu parkları alet sandıklı kent mobilyalarıyla donatmak, kentin acil durumları daha etkin bir şekilde yönetmesine katkı sağlamak

<b>Ekonomik Kod</b>		<b>2025</b>
06	Sermaye Giderleri	3.000.000,00
<b>Toplam Bütçe Kaynak İhtiyacı</b>		<b>3.000.000,00</b>
<b>Toplam Kaynak İhtiyacı</b>		<b>3.000.000,00</b>

<b>İdare Adı</b>	<b>NİLÜFER BELEDİYESİ</b>
<b>Amaç</b>	<b>2. SÜRDÜRÜLEBİLİR, DİRENÇLİ VE YAŞANABİLİR KENT</b>
<b>Hedef</b>	<b>2.4. Nilüfer'in Afetlere Karşı Bilinçli, Hazırlıklı ve Dirençli Bir Kent Olmasını Sağlamak</b>
<b>Performans Hedefi</b>	<b>2.4.2. Nilüfer'de afetlere karşı bilinç düzeyinin artırılması ve dayanışmanın sağlanması</b>

<b>Performans Göstergeleri</b>		<b>Sorumlu Müdürlük</b>	<b>2023</b>	<b>2024</b>	<b>2025</b>
<b>1</b>	Dış paydaşlara yönelik sivil savunma, deprem, yangın ve temel afet bilinci eğitimi verilen yıllık kişi sayısı	Afet İşleri Müdürlüğü	3.800	4.000	11.100
<b>2</b>	Mahallelerde afet dayanışma ve gönüllülük ile ilgili yapılan yıllık bilgilendirme sayısı	Afet İşleri Müdürlüğü			10

<b>Faaliyetler</b>	<b>Sorumlu Müdürlük</b>	<b>Kaynak İhtiyacı 2025 (TL)</b>			
		<b>Bütçe</b>	<b>Bütçe Dışı</b>	<b>Toplam</b>	
<b>1</b>	Vatandaşların doğal afetlere hazırlıklı olması ve temel afet bilincini geliştirmek amacıyla eğitimler verilmesi	Afet İşleri Müdürlüğü	0,00		0,00
<b>2</b>	Afet dayanışma çalışmalarının yapılması	Afet İşleri Müdürlüğü	0,00		0,00
<b>Genel Toplam</b>			<b>0,00</b>		<b>0,00</b>

<b>İdare Adı</b>	<b>NİLÜFER BELEDİYESİ</b>
<b>Amaç</b>	<b>2. SÜRDÜRÜLEBİLİR, DİRENÇLİ VE YAŞANABİLİR KENT</b>
<b>Hedef</b>	<b>2.4. Nilüfer'in Afetlere Karşı Bilinçli, Hazırlıklı ve Dirençli Bir Kent Olmasını Sağlamak</b>
<b>Performans Hedefi</b>	<b>2.4.3. Kentsel dönüşüme yönelik yapılan çalışmalar ile Nilüfer'in daha dirençli bir kent olmasının sağlanması</b>

<b>Performans Göstergeleri</b>		<b>Sorumlu Müdürlük</b>	<b>2023</b>	<b>2024</b>	<b>2025</b>
<b>1</b>	Yıl içerisinde bölgesel kentsel dönüşüm proje çalışması yapılan alan büyüklüğü (hektar)	Kentsel Tasarım Müdürlüğü			5,00

<b>Faaliyetler</b>		<b>Sorumlu Müdürlük</b>	<b>Kaynak İhtiyacı 2025 (TL)</b>		
			<b>Bütçe</b>	<b>Bütçe Dışı</b>	<b>Toplam</b>
<b>1</b>	Kentsel dönüşüme yönelik imar planı revizyonu çalışmalarının yapılması	Plan ve Proje Müdürlüğü	1.000.000,00		1.000.000,00
<b>2</b>	Örnek kentsel dönüşüm modeli oluşturmaya yönelik çalışmaların yapılması	Kentsel Tasarım Müdürlüğü	2.000.000,00		2.000.000,00
<b>Genel Toplam</b>			<b>3.000.000,00</b>		<b>3.000.000,00</b>

<b>Performans Hedefi</b>	<b>2.4.3. Kentsel Dönüşüme Yönelik Yapılan Çalışmalar ile Nilüfer'in Daha Dirençli Bir Kent Olmasının Sağlanması</b>
<b>Faaliyet Adı</b>	<b>2.4.3.1. Kentsel dönüşüme yönelik imar planı revizyonu çalışmalarının yapılması</b>
<b>Sorumlu Harcama Birimi</b>	<b>Plan ve Proje Müdürlüğü</b>
<b>Açıklama</b>	Uygulama imar planı kararları doğrultusunda alt ölçekte kentsel tasarım, dönüşüm amaçlı revizyon projelerin oluşturulmasını sağlamak

<b>Ekonomik Kod</b>		<b>2025</b>
03	Mal ve Hizmet Alım Giderleri	1.000.000,00
<b>Toplam Bütçe Kaynak İhtiyacı</b>		<b>1.000.000,00</b>
<b>Toplam Kaynak İhtiyacı</b>		<b>1.000.000,00</b>

<b>Performans Hedefi</b>	<b>2.4.3. Kentsel Dönüşüme Yönelik Yapılan Çalışmalar ile Nilüfer'in Daha Dirençli Bir Kent Olmasının Sağlanması</b>
<b>Faaliyet Adı</b>	<b>2.4.3.2. Örnek kentsel dönüşüm modeli oluşturmaya yönelik çalışmaların yapılması</b>
<b>Sorumlu Harcama Birimi</b>	<b>Kentsel Tasarım Müdürlüğü</b>
<b>Açıklama</b>	Kentsel dönüşüm çalışmalarında doğal dengeyi koruyarak,imar planı yönetmeliği çerçevesinde yapısal alanlardaki proje çalışmalarını yürütmek

<b>Ekonomik Kod</b>		<b>2025</b>
03	Mal ve Hizmet Alım Giderleri	66.000,00
06	Sermaye Giderleri	1.934.000,00
<b>Toplam Bütçe Kaynak İhtiyacı</b>		<b>2.000.000,00</b>
<b>Toplam Kaynak İhtiyacı</b>		<b>2.000.000,00</b>



İdare Adı	NİLÜFER BELEDİYESİ
Amaç	2. SÜRDÜRÜLEBİLİR, DİRENÇLİ VE YAŞANABİLİR KENT
Hedef	2.5. Nilüfer'de Bisikletli ve Yaya Öncelikli Ulaşım Düzenlemeleri ile Herkes İçin Erişilebilir ve Güvenli Yol Ağı Oluşturmak
Performans Hedefi	2.5.1. Nilüfer'de yaya öncelikli ulaşım düzenlemeleri yapılması

Performans Göstergeleri		Sorumlu Müdürlük	2023	2024	2025
1	Yapılan sıcak asfalt yol uzunluğu (km)	Ulaşım Hizmetleri Müdürlüğü	28,00	28,00	22,00
2	Yeni açılan yol uzunluğu (km)	Ulaşım Hizmetleri Müdürlüğü	23,00	24,00	15,00
7	Ulaşım hizmetlerinden memnuniyet oranı (VMA)	Ulaşım Hizmetleri Müdürlüğü	72,25%	72,50%	72,00%
6	Planlanan kadastro yolları bakım onarımlarının zamanında yapılma oranı	Ulaşım Hizmetleri Müdürlüğü	100,00%	100,00%	100,00%
3	Yapılan bordür - trotuar uzunluğu (km)	Ulaşım Hizmetleri Müdürlüğü	19,00	20,00	15,00
4	Toplam bisiklet yolu uzunluğu (km)	Ulaşım Hizmetleri Müdürlüğü	177,00	184,00	176,00
5	Yaya, trafik ve yol güvenliğinin sağlanmasına yönelik gelen uygulama taleplerinin karşılanma oranı	Ulaşım Hizmetleri Müdürlüğü	100,00%	100,00%	100,00%

Faaliyetler	Sorumlu Müdürlük	Kaynak İhtiyacı 2025 (TL)			
		Bütçe	Bütçe Dışı	Toplam	
1	Asfalt kaplama ve yama çalışmalarının yapılması	Ulaşım Hizmetleri Müdürlüğü	522.995.000,00		522.995.000,00
2	Yeni yolların açılması	Ulaşım Hizmetleri Müdürlüğü	40.001.000,00		40.001.000,00
3	Yolların bakım onarımlarının yapılması	Ulaşım Hizmetleri Müdürlüğü	90.000.000,00		90.000.000,00
4	Bordür/trotuar ve bisiklet yolu çalışmalarının yapılması	Ulaşım Hizmetleri Müdürlüğü	200.000.000,00		200.000.000,00
5	Yaya, trafik ve yol güvenliğinin sağlanması	Ulaşım Hizmetleri Müdürlüğü	22.000.000,00		22.000.000,00
<b>Genel Toplam</b>			<b>874.996.000,00</b>		<b>874.996.000,00</b>

<b>Performans Hedefi</b>	<b>2.5.1. Nilüfer'de Yaya Öncelikli Ulaşım Düzenlemeleri Yapılması</b>
<b>Faaliyet Adı</b>	<b>2.5.1.1. Asfalt kaplama ve yama çalışmalarının yapılması</b>
<b>Sorumlu Harcama Birimi</b>	<b>Ulaşım Hizmetleri Müdürlüğü</b>
<b>Açıklama</b>	Kentin altyapısı tamamlanmış, yapılaşması yoğunlaşmış yollarının; güvenli, uygun yolculuk imkanı sağlayacak şekilde asfaltlanması ve onarımının yapılmasını sağlamak

Ekonomik Kod		2025
06	Sermaye Giderleri	522.995.000,00
<b>Toplam Bütçe Kaynak İhtiyacı</b>		<b>522.995.000,00</b>
<b>Toplam Kaynak İhtiyacı</b>		<b>522.995.000,00</b>

<b>Performans Hedefi</b>	<b>2.5.1. Nilüfer'de Yaya Öncelikli Ulaşım Düzenlemeleri Yapılması</b>
<b>Faaliyet Adı</b>	<b>2.5.1.2. Yeni yolların açılması</b>
<b>Sorumlu Harcama Birimi</b>	<b>Ulaşım Hizmetleri Müdürlüğü</b>
<b>Açıklama</b>	İmar planlarında yer alan mülkiyet problemi olmayan tüm yolların açılmasını sağlamak

Ekonomik Kod		2025
06	Sermaye Giderleri	40.001.000,00
<b>Toplam Bütçe Kaynak İhtiyacı</b>		<b>40.001.000,00</b>
<b>Toplam Kaynak İhtiyacı</b>		<b>40.001.000,00</b>

<b>Performans Hedefi</b>	<b>2.5.1. Nilüfer'de Yaya Öncelikli Ulaşım Düzenlemeleri Yapılması</b>
<b>Faaliyet Adı</b>	<b>2.5.1.3. Yolların bakım onarımlarının yapılması</b>
<b>Sorumlu Harcama Birimi</b>	<b>Ulaşım Hizmetleri Müdürlüğü</b>
<b>Açıklama</b>	Açılan yolların gerekli iyileştirme ve onarım faaliyetlerinin yürütülmesi, stabilize yolların bakım onarımının yapılmasını sağlamak

Ekonomik Kod		2025
06	Sermaye Giderleri	90.000.000,00
<b>Toplam Bütçe Kaynak İhtiyacı</b>		<b>90.000.000,00</b>
<b>Toplam Kaynak İhtiyacı</b>		<b>90.000.000,00</b>

<b>Performans Hedefi</b>	2.5.1. Nilüfer'de Yaya Öncelikli Ulaşım Düzenlemeleri Yapılması
<b>Faaliyet Adı</b>	2.5.1.4. Bordür/tretuvar ve bisiklet yolu çalışmalarının yapılması
<b>Sorumlu Harcama Birimi</b>	Ulaşım Hizmetleri Müdürlüğü
<b>Açıklama</b>	Yaya kaldırım ve bisiklet yolu yapım onarımının yapılmasını sağlamak

Ekonomik Kod		2025
06	Sermaye Giderleri	200.000.000,00
<b>Toplam Bütçe Kaynak İhtiyacı</b>		<b>200.000.000,00</b>
<b>Toplam Kaynak İhtiyacı</b>		<b>200.000.000,00</b>

<b>Performans Hedefi</b>	2.5.1. Nilüfer'de Yaya Öncelikli Ulaşım Düzenlemeleri Yapılması
<b>Faaliyet Adı</b>	2.5.1.5. Yaya, trafik ve yol güvenliğinin sağlanması
<b>Sorumlu Harcama Birimi</b>	Ulaşım Hizmetleri Müdürlüğü
<b>Açıklama</b>	Cadde, sokak, tabela ve yol çizgi ve işaretlemelerinin yapılmasını sağlamak

Ekonomik Kod		2025
03	Mal ve Hizmet Alım Giderleri	3.000.000,00
06	Sermaye Giderleri	19.000.000,00
<b>Toplam Bütçe Kaynak İhtiyacı</b>		<b>22.000.000,00</b>
<b>Toplam Kaynak İhtiyacı</b>		<b>22.000.000,00</b>

<b>İdare Adı</b>	<b>NİLÜFER BELEDİYESİ</b>
<b>Amaç</b>	<b>2. SÜRDÜRÜLEBİLİR, DİRENÇLİ VE YAŞANABİLİR KENT</b>
<b>Hedef</b>	<b>2.5. Nilüfer'de Bisikletli ve Yaya Öncelikli Ulaşım Düzenlemeleri ile Herkes İçin Erişilebilir ve Güvenli Yol Ağı Oluşturmak</b>
<b>Performans Hedefi</b>	<b>2.5.2. Ulaşım hizmetlerinin sağlanabilmesi için gerekli ihtiyaçların karşılanması</b>

<b>Performans Göstergeleri</b>		<b>Sorumlu Müdürlük</b>	<b>2023</b>	<b>2024</b>	<b>2025</b>
<b>1</b>	Şantiye hizmetlerinin sürdürülebilmesi için gerekli ihtiyaçların zamanında karşılanma oranı	Ulaşım Hizmetleri Müdürlüğü			100,00%

<b>Faaliyetler</b>	<b>Sorumlu Müdürlük</b>	<b>Kaynak İhtiyacı 2025 (TL)</b>		
		<b>Bütçe</b>	<b>Bütçe Dışı</b>	<b>Toplam</b>
<b>1</b>	Şantiye hizmetlerinin sürdürülmesi	750.000,00		750.000,00
<b>Genel Toplam</b>		<b>750.000,00</b>		<b>750.000,00</b>

<b>Performans Hedefi</b>	<b>2.5.2. Ulaşım Hizmetlerinin Sağlanabilmesi İçin Gerekli İhtiyaçların Karşılanması</b>
<b>Faaliyet Adı</b>	<b>2.5.2.1. Şantiye hizmetlerinin sürdürülmesi</b>
<b>Sorumlu Harcama Birimi</b>	<b>Ulaşım Hizmetleri Müdürlüğü</b>
<b>Açıklama</b>	Şantiye hizmetleri kapsamında yapılan giderler ile karla mücadele için yapılan giderler

<b>Ekonomik Kod</b>	<b>2025</b>
06 Sermaye Giderleri	750.000,00
<b>Toplam Bütçe Kaynak İhtiyacı</b>	<b>750.000,00</b>
<b>Toplam Kaynak İhtiyacı</b>	<b>750.000,00</b>

<b>İdare Adı</b>	<b>NİLÜFER BELEDİYESİ</b>
<b>Amaç</b>	<b>2. SÜRDÜRÜLEBİLİR, DİRENÇLİ VE YAŞANABİLİR KENT</b>
<b>Hedef</b>	<b>2.5. Nilüfer'de Bisikletli ve Yaya Öncelikli Ulaşım Düzenlemeleri ile Herkes İçin Erişilebilir ve Güvenli Yol Ağı Oluşturmak</b>
<b>Performans Hedefi</b>	<b>2.5.3. Nilesplit kullanımının yaygınlaştırılması</b>

Performans Göstergeleri		Sorumlu Müdürlük	2023	2024	2025
1	Nilesplit yıllık kullanım sayısı	Makine İkmal Bakım ve Onarım Müdürlüğü			11.000

Faaliyetler	Sorumlu Müdürlük	Kaynak İhtiyacı 2025 (TL)			
		Bütçe	Bütçe Dışı	Toplam	
1	Bisiklet Projesi (Nilesplit)	Makine İkmal Bakım ve Onarım Müdürlüğü	1.500.000,00		1.500.000,00
<b>Genel Toplam</b>			<b>1.500.000,00</b>		<b>1.500.000,00</b>

<b>Performans Hedefi</b>	<b>2.5.3. Nilesplit Kullanımının Yaygınlaştırılması</b>
<b>Faaliyet Adı</b>	<b>2.5.3.1. Bisiklet Projesi (Nilesplit)</b>
<b>Sorumlu Harcama Birimi</b>	<b>Makine İkmal Bakım ve Onarım Müdürlüğü</b>
<b>Açıklama</b>	Nilesplit uygulamasının kent genelinde yaygınlaştırılmasını sağlamak

Ekonomik Kod		2025
03	Mal ve Hizmet Alım Giderleri	200.000,00
06	Sermaye Giderleri	1.300.000,00
<b>Toplam Bütçe Kaynak İhtiyacı</b>		<b>1.500.000,00</b>
<b>Toplam Kaynak İhtiyacı</b>		<b>1.500.000,00</b>

<b>İdare Adı</b>	<b>NİLÜFER BELEDİYESİ</b>
<b>Amaç</b>	<b>2. SÜRDÜRÜLEBİLİR, DİRENÇLİ VE YAŞANABİLİR KENT</b>
<b>Hedef</b>	<b>2.6. Kentteki Eşitlik ve Adaleti Sağlamak İçin Denetim ve Kontrol Süreçlerini Güçlendirmek</b>
<b>Performans Hedefi</b>	<b>2.6.1. Kentin düzen ve esenliğini sağlamaya yönelik kontrol ve denetimlerin yapılması</b>

<b>Performans Göstergeleri</b>		<b>Sorumlu Müdürlük</b>	<b>2023</b>	<b>2024</b>	<b>2025</b>
<b>1</b>	Kent ve toplum düzeni ile ilgili istek önerilerin karşılanma oranı	Zabıta Müdürlüğü	97,00%	97,00%	97,00%
<b>2</b>	Zabıta Müdürlüğü hizmetlerinden memnuniyet oranı (VMA)	Zabıta Müdürlüğü	75,00%	75,00%	70,00%

<b>Faaliyetler</b>	<b>Sorumlu Müdürlük</b>	<b>Kaynak İhtiyacı 2025 (TL)</b>		
		<b>Bütçe</b>	<b>Bütçe Dışı</b>	<b>Toplam</b>
<b>1</b> Kentin düzen ve esenliğini sağlamaya yönelik kontrol ve denetimler yapılması	Zabıta Müdürlüğü	0,00		0,00
<b>Genel Toplam</b>		<b>0,00</b>		<b>0,00</b>

<b>İdare Adı</b>	<b>NİLÜFER BELEDİYESİ</b>
<b>Amaç</b>	<b>2. SÜRDÜRÜLEBİLİR, DİRENÇLİ VE YAŞANABİLİR KENT</b>
<b>Hedef</b>	<b>2.6. Kentteki Eşitlik ve Adaleti Sağlamak İçin Denetim ve Kontrol Süreçlerini Güçlendirmek</b>
<b>Performans Hedefi</b>	<b>2.6.2. İş yeri inceleme ve ruhsatlandırma faaliyetlerinin sürdürülmesi</b>

<b>Performans Göstergeleri</b>		<b>Sorumlu Müdürlük</b>	<b>2023</b>	<b>2024</b>	<b>2025</b>
<b>1</b>	Yıl içerisinde yapılan toplam iş yeri denetim sayısı	Ruhsat ve Denetim Müdürlüğü	2.050	2.050	4.000

<b>Faaliyetler</b>	<b>Sorumlu Müdürlük</b>	<b>Kaynak İhtiyacı 2025 (TL)</b>		
		<b>Bütçe</b>	<b>Bütçe Dışı</b>	<b>Toplam</b>
<b>1</b> İş yeri inceleme ve ruhsatlandırma faaliyetlerinin sürdürülmesi	Ruhsat ve Denetim Müdürlüğü	0,00		0,00
<b>Genel Toplam</b>		<b>0,00</b>		<b>0,00</b>

<b>İdare Adı</b>	<b>NİLÜFER BELEDİYESİ</b>
<b>Amaç</b>	<b>3. TOPLUMSAL REFAH VE SOSYAL KAPSAYICILIK</b>
<b>Hedef</b>	<b>3.1. Yoksullukla Mücadele Çalışmaları Kapsamında Temel İhtiyaçlara Dayalı Eşitsizliklerin Azaltılması</b>
<b>Performans Hedefi</b>	<b>3.1.1. Temel ihtiyaçlara dayalı eşitsizliklerin azaltılmasına yönelik aynı destek ve bakım desteği çalışmaları yapılması</b>

Performans Göstergeleri		Sorumlu Müdürlük	2023	2024	2025
1	İhtiyaç sahiplerine yönelik yapılan desteklerden memnuniyet oranı (VMA)	Sosyal Destek Hizmetleri Müdürlüğü			75,00%
2	Özel gereksinim ve medikal mal ve malzeme taleplerinin karşılanma oranı	Sosyal Destek Hizmetleri Müdürlüğü			86,00%
3	Üniversite öğrencilerine yönelik planlanan destek çalışmalarında hizmet verilen yıllık kişi sayısı	Sosyal Destek Hizmetleri Müdürlüğü			20.000

Faaliyetler	Sorumlu Müdürlük	Kaynak İhtiyacı 2025 (TL)		
		Bütçe	Bütçe Dışı	Toplam
1	İhtiyaç sahibi kişilerin sağlıklı gıdaya erişimini sağlamak üzere çalışmalar yapılması	100.000,00		100.000,00
2	İhtiyaç sahiplerine yönelik aynı destekler	37.000.000,00		37.000.000,00
3	İhtiyaç sahiplerine yönelik bakım desteği çalışmaları	500.000,00		500.000,00
4	Üniversite öğrencilerine yönelik aynı destekler	5.000.000,00		5.000.000,00
<b>Genel Toplam</b>		<b>42.600.000,00</b>		<b>42.600.000,00</b>

<b>Performans Hedefi</b>	<b>3.1.1. Temel İhtiyaçlara Dayalı Eşitsizliklerin Azaltılmasına Yönelik Aynı Destek Ve Bakım Desteği Çalışmaları Yapılması</b>
<b>Faaliyet Adı</b>	<b>3.1.1.1. İhtiyaç sahibi kişilerin sağlıklı gıdaya erişimini sağlamak üzere çalışmalar yapılması</b>
<b>Sorumlu Harcama Birimi</b>	<b>Sosyal Destek Hizmetleri Müdürlüğü</b>
<b>Açıklama</b>	Bu projemiz ile vatandaşlarımızın kooperatifler yada üreticiler üzerinden sağlıklı gıdaya ulaşabilmeleri için gerekli çalışmalar yapmak

Ekonomik Kod	2025
03 Mal ve Hizmet Alım Giderleri	100.000,00
<b>Toplam Bütçe Kaynak İhtiyacı</b>	<b>100.000,00</b>
<b>Toplam Kaynak İhtiyacı</b>	<b>100.000,00</b>



<b>Performans Hedefi</b>	<b>3.1.1. Temel İhtiyaçlara Dayalı Eşitsizliklerin Azaltılmasına Yönelik Aynı Destek Ve Bakım Desteği Çalışmaları Yapılması</b>
<b>Faaliyet Adı</b>	<b>3.1.1.2. İhtiyaç sahiplerine yönelik aynı destekler</b>
<b>Sorumlu Harcama Birimi</b>	<b>Sosyal Destek Hizmetleri Müdürlüğü</b>
<b>Açıklama</b>	İhtiyaç sahiplerine yönelik olarak, ikinci el eşya toplama faaliyetleri, giymiyorsanız giydirin atölyesi, 2.el giysi yardımı, sıcak yemek yardımı, kırtasiye malzemesi desteği, beslenme desteği, halk kart, oyuncakevi, aynı yardım faaliyetleri (bebek bezi/hasta bezi/yenidoğan seti, tekerlekli sandalye, hasta yatağı vb.), erzak desteği gibi hizmetler vermek

Ekonomik Kod		2025
05	Cari Transferler	37.000.000,00
<b>Toplam Bütçe Kaynak İhtiyacı</b>		<b>37.000.000,00</b>
<b>Toplam Kaynak İhtiyacı</b>		<b>37.000.000,00</b>

<b>Performans Hedefi</b>	<b>3.1.1. Temel İhtiyaçlara Dayalı Eşitsizliklerin Azaltılmasına Yönelik Aynı Destek Ve Bakım Desteği Çalışmaları Yapılması</b>
<b>Faaliyet Adı</b>	<b>3.1.1.3. İhtiyaç sahiplerine yönelik bakım desteği çalışmaları</b>
<b>Sorumlu Harcama Birimi</b>	<b>Sosyal Destek Hizmetleri Müdürlüğü</b>
<b>Açıklama</b>	Kendi imkanlarıyla ev bakımını ve kişisel bakımını yapamayan vatandaşlarımıza ev ve kişisel bakım hizmeti vermek

Ekonomik Kod		2025
03	Mal ve Hizmet Alım Giderleri	500.000,00
<b>Toplam Bütçe Kaynak İhtiyacı</b>		<b>500.000,00</b>
<b>Toplam Kaynak İhtiyacı</b>		<b>500.000,00</b>

<b>Performans Hedefi</b>	<b>3.1.1. Temel İhtiyaçlara Dayalı Eşitsizliklerin Azaltılmasına Yönelik Aynı Destek Ve Bakım Desteği Çalışmaları Yapılması</b>
<b>Faaliyet Adı</b>	<b>3.1.1.4. Üniversite öğrencilerine yönelik aynı destekler</b>
<b>Sorumlu Harcama Birimi</b>	<b>Sosyal Destek Hizmetleri Müdürlüğü</b>
<b>Açıklama</b>	Üniversite öğrencilerine yönelik olarak; 2. el giysi yardımı, çorba dağıtımı, ulaşım desteği, çamaşirevi gibi hizmetler vermek

Ekonomik Kod		2025
03	Mal ve Hizmet Alım Giderleri	5.000.000,00
<b>Toplam Bütçe Kaynak İhtiyacı</b>		<b>5.000.000,00</b>
<b>Toplam Kaynak İhtiyacı</b>		<b>5.000.000,00</b>

<b>İdare Adı</b>	<b>NİLÜFER BELEDİYESİ</b>
<b>Amaç</b>	<b>3. TOPLUMSAL REFAH VE SOSYAL KAPSAYICILIK</b>
<b>Hedef</b>	<b>3.1. Yoksullukla Mücadele Çalışmaları Kapsamında Temel İhtiyaçlara Dayalı Eşitsizliklerin Azaltılması</b>
<b>Performans Hedefi</b>	<b>3.2.1. Sosyal risk altındaki gruplara yönelik sosyal destek çalışmaları ve toplumsal farkındalık çalışmaları yapılması</b>

Performans Göstergeleri		Sorumlu Müdürlük	2023	2024	2025
1	Genel halka yönelik farkındalık çalışmalarına yıllık katılım sayısı	Sosyal Destek Hizmetleri Müdürlüğü			2.000
2	Hükümlü ve yükümlü bireylere yönelik yapılan sosyal çalışma sayısı	Sosyal Destek Hizmetleri Müdürlüğü	2	5	2
3	Şehit aileleri ve gazilere yönelik yapılan yıllık etkinlik sayısı	Sosyal Destek Hizmetleri Müdürlüğü			100
4	Dezavantajlı gruplara yönelik planlanan eğitimlere ve sosyal çalışmalara yıllık katılım sayısı	Sosyal Destek Hizmetleri Müdürlüğü			50.000
5	Sınav hazırlığı ve tercih danışmanlığı hizmetine gelen başvuruların karşılanma oranı	Sosyal Destek Hizmetleri Müdürlüğü			100,00%
6	Engellilere yönelik gerçekleştirilen hizmetlerden memnuniyet oranı (VMA)	Sosyal Destek Hizmetleri Müdürlüğü			75,00%
7	Yaşlılara yönelik gerçekleştirilen hizmetlerden memnuniyet oranı (VMA)	Sosyal Destek Hizmetleri Müdürlüğü			75,00%
8	Kadın ve çocuklara yönelik gerçekleştirilen hizmetlerden memnuniyet oranı (VMA)	Sosyal Destek Hizmetleri Müdürlüğü			75,00%
9	Kreş memnuniyet oranı (HMA)	Sosyal Destek Hizmetleri Müdürlüğü		93,00%	93,00%
10	Kız Öğrenci Yurdu memnuniyet oranı (HMA)	Sosyal Destek Hizmetleri Müdürlüğü	91,00%	91,00%	91,00%

Faaliyetler	Sorumlu Müdürlük	Kaynak İhtiyacı 2025 (TL)		
		Bütçe	Bütçe Dışı	Toplam
1 Engelli bireyler ve yakınlarına yönelik sosyal çalışmalar ve toplumsal farkındalık çalışmaları yapılması	Sosyal Destek Hizmetleri Müdürlüğü	2.100.000,00		2.100.000,00

2	Engelli bireylere yönelik kesintisiz ulaşım hizmetini destekleyici çalışmalar yapılması	Sosyal Destek Hizmetleri Müdürlüğü	1.500.000,00		1.500.000,00
3	Toplumsal cinsiyet eşitliğine yönelik farkındalık çalışmaları ve danışmanlık hizmeti	Sosyal Destek Hizmetleri Müdürlüğü	605.000,00		605.000,00
4	Hükümlü ve yükümlü bireylere yönelik sosyal çalışmalar ve toplumsal farkındalık çalışmaları yapılması	Sosyal Destek Hizmetleri Müdürlüğü	100.000,00		100.000,00
5	Yaşlıların barınma, bakım ve sosyal ihtiyaçlarının karşılanması	Sosyal Destek Hizmetleri Müdürlüğü	1.300.000,00		1.300.000,00
6	Şehit aileleri ve gazilere yönelik hizmetler sunulması	Sosyal Destek Hizmetleri Müdürlüğü	200.000,00		200.000,00
7	Kadına yönelik şiddetle mücadele kapsamında önleyici/koruyucu çalışmalar ve danışmanlık hizmeti	Sosyal Destek Hizmetleri Müdürlüğü	100.000,00		100.000,00
8	Kadınlara, çocuklara ve ailelere yönelik eğitim, sosyal etkinlik ve danışmanlık çalışmaları yapılması	Sosyal Destek Hizmetleri Müdürlüğü	4.200.000,00		4.200.000,00
9	Okul öncesi eğitimin yaygınlaştırılmasına yönelik kreş hizmetinin sunulması	Sosyal Destek Hizmetleri Müdürlüğü	200.000,00		200.000,00
10	Yükseköğrenim öğrencilerinin barınma ihtiyacına yönelik yurt hizmetinin sunulması	Sosyal Destek Hizmetleri Müdürlüğü	100.000,00		100.000,00
11	Sınav Hazırlığı ve Tercih Danışmanlığı Programı	Sosyal Destek Hizmetleri Müdürlüğü	100.000,00		100.000,00
<b>Genel Toplam</b>			<b>10.505.000,00</b>		<b>10.505.000,00</b>

<b>Performans Hedefi</b>	<b>3.2.1. Sosyal Risk Altındaki Gruplara Yönelik Sosyal Destek Çalışmaları ve Toplumsal Farkındalık Çalışmaları Yapılması</b>
<b>Faaliyet Adı</b>	<b>3.2.1.1. Engelli bireyler ve yakınlarına yönelik sosyal çalışmalar ve toplumsal farkındalık çalışmaları yapılması</b>
<b>Sorumlu Harcama Birimi</b>	<b>Sosyal Destek Hizmetleri Müdürlüğü</b>
<b>Açıklama</b>	Engelli birey ve ailelerine yönelik yapılan atölye çalışmaları ve bilgilendirme benzeri hizmetler vermek (Bizimev, Bizimbahçe ve Tamir Atölyesi)

Ekonomik Kod		2025
03	Mal ve Hizmet Alım Giderleri	2.100.000,00
<b>Toplam Bütçe Kaynak İhtiyacı</b>		<b>2.100.000,00</b>
<b>Toplam Kaynak İhtiyacı</b>		<b>2.100.000,00</b>

<b>Performans Hedefi</b>	<b>3.2.1. Sosyal Risk Altındaki Gruplara Yönelik Sosyal Destek Çalışmaları ve Toplumsal Farkındalık Çalışmaları Yapılması</b>
<b>Faaliyet Adı</b>	<b>3.2.1.2. Engelli bireylere yönelik kesintisiz ulaşım hizmetini destekleyici çalışmalar yapılması</b>
<b>Sorumlu Harcama Birimi</b>	<b>Sosyal Destek Hizmetleri Müdürlüğü</b>
<b>Açıklama</b>	Bu projemiz ile engelli bireylerin ulaşımı ile ilgili servis hizmeti, tekerlekli sandalye, tekerlekli sandalye tamiri vb. hizmetleri vermek

Ekonomik Kod		2025
03	Mal ve Hizmet Alım Giderleri	1.500.000,00
<b>Toplam Bütçe Kaynak İhtiyacı</b>		<b>1.500.000,00</b>
<b>Toplam Kaynak İhtiyacı</b>		<b>1.500.000,00</b>

<b>Performans Hedefi</b>	<b>3.2.1. Sosyal Risk Altındaki Gruplara Yönelik Sosyal Destek Çalışmaları ve Toplumsal Farkındalık Çalışmaları Yapılması</b>
<b>Faaliyet Adı</b>	<b>3.2.1.3. Toplumsal cinsiyet eşitliğine yönelik farkındalık çalışmaları ve danışmanlık hizmeti</b>
<b>Sorumlu Harcama Birimi</b>	<b>Sosyal Destek Hizmetleri Müdürlüğü</b>
<b>Açıklama</b>	Toplumsal cinsiyet eşitliğine yönelik eğitim, seminer, sosyal çalışmalar vb. farkındalık çalışmaları yapmak

Ekonomik Kod		2025
03	Mal ve Hizmet Alım Giderleri	605.000,00
<b>Toplam Bütçe Kaynak İhtiyacı</b>		<b>605.000,00</b>
<b>Toplam Kaynak İhtiyacı</b>		<b>605.000,00</b>

<b>Performans Hedefi</b>	<b>3.2.1. Sosyal Risk Altındaki Gruplara Yönelik Sosyal Destek Çalışmaları ve Toplumsal Farkındalık Çalışmaları Yapılması</b>
<b>Faaliyet Adı</b>	<b>3.2.1.4. Hükümlü ve yükümlü bireylere yönelik sosyal çalışmalar ve toplumsal farkındalık çalışmaları yapılması</b>
<b>Sorumlu Harcama Birimi</b>	<b>Sosyal Destek Hizmetleri Müdürlüğü</b>
<b>Açıklama</b>	Hükümlü ve yükümlü bireylere yönelik eğitim, seminer, yönlendirme, danışmanlık ve sosyal etkinlikler gibi çalışmaları gerçekleştirmek

Ekonomik Kod		2025
03	Mal ve Hizmet Alım Giderleri	100.000,00
<b>Toplam Bütçe Kaynak İhtiyacı</b>		<b>100.000,00</b>
<b>Toplam Kaynak İhtiyacı</b>		<b>100.000,00</b>

<b>Performans Hedefi</b>	<b>3.2.1. Sosyal Risk Altındaki Gruplara Yönelik Sosyal Destek Çalışmaları ve Toplumsal Farkındalık Çalışmaları Yapılması</b>
<b>Faaliyet Adı</b>	<b>3.2.1.5. Yaşlıların barınma, bakım ve sosyal ihtiyaçlarının karşılanması</b>
<b>Sorumlu Harcama Birimi</b>	<b>Sosyal Destek Hizmetleri Müdürlüğü</b>
<b>Açıklama</b>	Müdürlüğümüze bağlı olarak hizmet vermekte olan Altınşehir ve Beşevlerde bulunan Olgun Gençlik Merkezlerimiz, Nilüfer Belediyesi İnci ve Taner Altınmakas ve Çamlıca İzzet Şadi SARAYEL Huzurevlerimiz, Lions-Ercan DİKENCİK Alzheimer Hasta Konukevimiz ve Olgun Gençlik Lokali ile çeşitli etkinlik, atölye çalışmaları, sosyal çalışmalar, özel gün kutlamaları, barınma benzeri hizmetleri vermek

<b>Ekonomik Kod</b>		<b>2025</b>
03	Mal ve Hizmet Alım Giderleri	1.250.000,00
06	Sermaye Giderleri	50.000,00
<b>Toplam Bütçe Kaynak İhtiyacı</b>		<b>1.300.000,00</b>
<b>Toplam Kaynak İhtiyacı</b>		<b>1.300.000,00</b>

<b>Performans Hedefi</b>	<b>3.2.1. Sosyal Risk Altındaki Gruplara Yönelik Sosyal Destek Çalışmaları ve Toplumsal Farkındalık Çalışmaları Yapılması</b>
<b>Faaliyet Adı</b>	<b>3.2.1.6. Şehit aileleri ve gazilere yönelik hizmetler sunulması</b>
<b>Sorumlu Harcama Birimi</b>	<b>Sosyal Destek Hizmetleri Müdürlüğü</b>
<b>Açıklama</b>	Şehit ailelerine ve gazilere yönelik gezi, piknik vb. etkinlikler yapmak

<b>Ekonomik Kod</b>		<b>2025</b>
03	Mal ve Hizmet Alım Giderleri	200.000,00
<b>Toplam Bütçe Kaynak İhtiyacı</b>		<b>200.000,00</b>
<b>Toplam Kaynak İhtiyacı</b>		<b>200.000,00</b>

<b>Performans Hedefi</b>	<b>3.2.1. Sosyal Risk Altındaki Gruplara Yönelik Sosyal Destek Çalışmaları ve Toplumsal Farkındalık Çalışmaları Yapılması</b>
<b>Faaliyet Adı</b>	<b>3.2.1.7. Kadına yönelik şiddetle mücadele kapsamında önleyici/koruyucu çalışmalar ve danışmanlık hizmeti</b>
<b>Sorumlu Harcama Birimi</b>	<b>Sosyal Destek Hizmetleri Müdürlüğü</b>
<b>Açıklama</b>	Kadın dayanışma merkezimize gelen vatandaşlarımıza psikolojik danışmanlık ve yönlendirme çalışmaları yapmak

<b>Ekonomik Kod</b>		<b>2025</b>
03	Mal ve Hizmet Alım Giderleri	100.000,00
<b>Toplam Bütçe Kaynak İhtiyacı</b>		<b>100.000,00</b>

<b>Toplam Kaynak İhtiyacı</b>	<b>100.000,00</b>
-------------------------------	-------------------

<b>Performans Hedefi</b>	<b>3.2.1. Sosyal Risk Altındaki Gruplara Yönelik Sosyal Destek Çalışmaları ve Toplumsal Farkındalık Çalışmaları Yapılması</b>
<b>Faaliyet Adı</b>	<b>3.2.1.8. Kadınlara, çocuklara ve ailelere yönelik eğitim, sosyal etkinlik ve danışmanlık çalışmaları yapılması</b>
<b>Sorumlu Harcama Birimi</b>	<b>Sosyal Destek Hizmetleri Müdürlüğü</b>
<b>Açıklama</b>	Çeşitli mahallelerimizde bulunan Kadın ve Çocuk Akademilerimizde ve yaz atölyeleri kapsamında; drama, eğitim, sosyal etkinlik atölye çalışmaları düzenlemek; En Çalışkan Kim Projemiz ile okul birincilerine bisiklet dağıtımını gerçekleştirmek

<b>Ekonomik Kod</b>		<b>2025</b>
03	Mal ve Hizmet Alım Giderleri	700.000,00
05	Cari Transferler	3.500.000,00
<b>Toplam Bütçe Kaynak İhtiyacı</b>		<b>4.200.000,00</b>
<b>Toplam Kaynak İhtiyacı</b>		<b>4.200.000,00</b>

<b>Performans Hedefi</b>	<b>3.2.1. Sosyal Risk Altındaki Gruplara Yönelik Sosyal Destek Çalışmaları ve Toplumsal Farkındalık Çalışmaları Yapılması</b>
<b>Faaliyet Adı</b>	<b>3.2.1.9. Okul öncesi eğitimin yaygınlaştırılmasına yönelik kreş hizmetinin sunulması</b>
<b>Sorumlu Harcama Birimi</b>	<b>Sosyal Destek Hizmetleri Müdürlüğü</b>
<b>Açıklama</b>	Müdürlüğümüze bağlı kreşlerimizin artırılması ve mevcut kreşlerimizin hizmetlerinin sürdürülebilmesi için gerekli olan drama, danışmanlık ve eğitim benzeri hizmetleri gerçekleştirmek

<b>Ekonomik Kod</b>		<b>2025</b>
03	Mal ve Hizmet Alım Giderleri	200.000,00
<b>Toplam Bütçe Kaynak İhtiyacı</b>		<b>200.000,00</b>
<b>Toplam Kaynak İhtiyacı</b>		<b>200.000,00</b>

<b>Performans Hedefi</b>	<b>3.2.1. Sosyal Risk Altındaki Gruplara Yönelik Sosyal Destek Çalışmaları ve Toplumsal Farkındalık Çalışmaları Yapılması</b>
<b>Faaliyet Adı</b>	<b>3.2.1.10. Yükseköğrenim öğrencilerinin barınma ihtiyacına yönelik yurt hizmetinin sunulması</b>
<b>Sorumlu Harcama Birimi</b>	<b>Sosyal Destek Hizmetleri Müdürlüğü</b>
<b>Açıklama</b>	Bursa'da bulunan üniversitelerde okuyan öğrencilere yurt hizmeti verilmektedir. Bu bağlamda Nilüfer'i ve Bursa'yı tanıtıcı gezi, piknik vb. etkinlikler yapmak

Ekonomik Kod		2025
03	Mal ve Hizmet Alım Giderleri	100.000,00
<b>Toplam Bütçe Kaynak İhtiyacı</b>		<b>100.000,00</b>
<b>Toplam Kaynak İhtiyacı</b>		<b>100.000,00</b>

<b>Performans Hedefi</b>	<b>3.2.1. Sosyal Risk Altındaki Gruplara Yönelik Sosyal Destek Çalışmaları ve Toplumsal Farkındalık Çalışmaları Yapılması</b>
<b>Faaliyet Adı</b>	<b>3.2.1.11. Sınav Hazırlığı ve Tercih Danışmanlığı Programı</b>
<b>Sorumlu Harcama Birimi</b>	<b>Sosyal Destek Hizmetleri Müdürlüğü</b>
<b>Açıklama</b>	Öğrencilerde eğitimde eşitsizliğin en aza indirilebilmesi için gerekli olan eğitimin ve sınavlara hazırlıkların desteklenmesi ile gerekli olan etüd benzeri çalışmaları yürütmek

Ekonomik Kod		2025
03	Mal ve Hizmet Alım Giderleri	100.000,00
<b>Toplam Bütçe Kaynak İhtiyacı</b>		<b>100.000,00</b>
<b>Toplam Kaynak İhtiyacı</b>		<b>100.000,00</b>

<b>İdare Adı</b>	<b>NİLÜFER BELEDİYESİ</b>
<b>Amaç</b>	<b>3. TOPLUMSAL REFAH VE SOSYAL KAPSAYICILIK</b>
<b>Hedef</b>	<b>3.1. Yoksullukla Mücadele Çalışmaları Kapsamında Temel İhtiyaçlara Dayalı Eşitsizliklerin Azaltılması</b>
<b>Performans Hedefi</b>	<b>3.2.2. Sosyal çalışmalar için yeni tesislerin açılması ve mevcut tesislerin yürütülmesi</b>

Performans Göstergeleri		Sorumlu Müdürlük	2023	2024	2025
1	Öğrenci yurtlarının yapılması - Proje uygulamasının tamamlanma oranı (Ertuğrul)	Emlak ve İstimlak Müdürlüğü	60,00%	100,00%	100,00%
2	Öğrenci yurtlarının yapılması - Proje uygulamasının tamamlanma oranı (Yüzüncüyıl)	Emlak ve İstimlak Müdürlüğü	60,00%	60,00%	100,00%
3	Gündüz çocuk bakım evlerinin yapılması - Proje uygulamasının tamamlanma oranı (Minareliçavuş)	Emlak ve İstimlak Müdürlüğü			80,00%
4	Gündüz çocuk bakım evlerinin yapılması - Proje uygulamasının tamamlanma oranı (Dumlupınar)	Emlak ve İstimlak Müdürlüğü			50,00%

Faaliyetler	Sorumlu Müdürlük	Kaynak İhtiyacı 2025 (TL)		
		Bütçe	Bütçe Dışı	Toplam
1 Sosyal çalışmalar için mevcut ve yeni açılacak tesislerin ihtiyaçlarının karşılanması	Sosyal Destek Hizmetleri Müdürlüğü	90.915.000,00		90.915.000,00
2 Engellilere yönelik merkezler yapılması	Fen İşleri Müdürlüğü	1.000,00		1.000,00
3 Kadın Sığınma Evi	Fen İşleri Müdürlüğü	1.000,00		1.000,00
4 Olgun gençlik merkezlerinin yapılması	Fen İşleri Müdürlüğü	1.000,00		1.000,00
5 Kadın ve çocuk akademilerinin yapılması	Fen İşleri Müdürlüğü	1.000,00		1.000,00
6 Öğrenci yurtlarının yapılması	Emlak ve İstimlak Müdürlüğü	0,00		0,00
7 Gündüz çocuk bakım evlerinin yapılması	Emlak ve İstimlak Müdürlüğü	0,00		0,00
<b>Genel Toplam</b>		<b>90.919.000,00</b>		<b>90.919.000,00</b>



<b>Performans Hedefi</b>	<b>3.2.2. Sosyal Çalışmalar İçin Yeni Tesislerin Açılması ve Mevcut Tesislerin Yürütülmesi</b>
<b>Faaliyet Adı</b>	<b>3.2.2.1. Sosyal çalışmalar için mevcut ve yeni açılacak tesislerin ihtiyaçlarının karşılanması</b>
<b>Sorumlu Harcama Birimi</b>	<b>Sosyal Destek Hizmetleri Müdürlüğü</b>
<b>Açıklama</b>	Mevcut tesislerin ve yeni açılacak tesislerin çalışmalarını yürütmek

<b>Ekonomik Kod</b>		<b>2025</b>
03	Mal ve Hizmet Alım Giderleri	90.915.000,00
<b>Toplam Bütçe Kaynak İhtiyacı</b>		<b>90.915.000,00</b>
<b>Toplam Kaynak İhtiyacı</b>		<b>90.915.000,00</b>

<b>Performans Hedefi</b>	<b>3.2.2. Sosyal Çalışmalar İçin Yeni Tesislerin Açılması ve Mevcut Tesislerin Yürütülmesi</b>
<b>Faaliyet Adı</b>	<b>3.2.2.2. Engellilere yönelik merkezler yapılması</b>
<b>Sorumlu Harcama Birimi</b>	<b>Fen İşleri Müdürlüğü</b>
<b>Açıklama</b>	Engelli bireylerin, gelişimlerine katkı sunmak amacıyla engel derecelerine göre özel eğitimler eşliğinde spora erişimini kolaylaştıracak bir merkezi Nilüfer'e kazandırmak

<b>Ekonomik Kod</b>		<b>2025</b>
06	Sermaye Giderleri	1.000,00
<b>Toplam Bütçe Kaynak İhtiyacı</b>		<b>1.000,00</b>
<b>Toplam Kaynak İhtiyacı</b>		<b>1.000,00</b>

<b>Performans Hedefi</b>	<b>3.2.2. Sosyal Çalışmalar İçin Yeni Tesislerin Açılması ve Mevcut Tesislerin Yürütülmesi</b>
<b>Faaliyet Adı</b>	<b>3.2.2.3. Kadın Sığınma Evi</b>
<b>Sorumlu Harcama Birimi</b>	<b>Fen İşleri Müdürlüğü</b>
<b>Açıklama</b>	Kadınlara sosyal destek hizmeti sunulabilecek bir merkezi hayata geçirmek

<b>Ekonomik Kod</b>		<b>2025</b>
06	Sermaye Giderleri	1.000,00
<b>Toplam Bütçe Kaynak İhtiyacı</b>		<b>1.000,00</b>
<b>Toplam Kaynak İhtiyacı</b>		<b>1.000,00</b>

<b>Performans Hedefi</b>	<b>3.2.2. Sosyal Çalışmalar İçin Yeni Tesislerin Açılması ve Mevcut Tesislerin Yürütülmesi</b>
<b>Faaliyet Adı</b>	<b>3.2.2.4. Olgun gençlik merkezlerinin yapılması</b>
<b>Sorumlu Harcama Birimi</b>	<b>Fen İşleri Müdürlüğü</b>
<b>Açıklama</b>	Nilüfer bölgesinde ikamet eden 55 ve üstü yaş grubundaki bireylere psikososyal destek hizmetleri, kişisel gelişim faaliyetleri, eğitim hizmetleri, sosyo-kültürel etkinlikler, boş zaman etkinlikleri ve sağlık hizmetleri sağlanmak üzere merkezler oluşturmak

<b>Ekonomik Kod</b>		<b>2025</b>
06	Sermaye Giderleri	1.000,00
<b>Toplam Bütçe Kaynak İhtiyacı</b>		<b>1.000,00</b>
<b>Toplam Kaynak İhtiyacı</b>		<b>1.000,00</b>

<b>Performans Hedefi</b>	<b>3.2.2. Sosyal Çalışmalar İçin Yeni Tesislerin Açılması ve Mevcut Tesislerin Yürütülmesi</b>
<b>Faaliyet Adı</b>	<b>3.2.2.5. Kadın ve çocuk akademilerinin yapılması</b>
<b>Sorumlu Harcama Birimi</b>	<b>Fen İşleri Müdürlüğü</b>
<b>Açıklama</b>	1.Kadınların sosyal hayat içinde daha aktif rol almaları, çeşitli beceriler kazanarak çalışma yaşamına dahil olmaları, sosyal ve hukuksal haklar konusunda bilgi sahibi olmaları için yapılan atölye çalışmaları, eğitim ve seminerler, psikolojik destek hizmeti, bilgilendirme ve yönlendirme çalışmaları. 2.Çocukların bilişsel ve akademik gelişimleri, kendilerini daha güçlü ifade edebilmeleri ve yaratıcılıklarının artırılması için yapılan derslere yardımcı atölyeler, kendini ifade etme gücünü ve yaratıcılığını destekleyici etkinlikler/atölyeler, 3-6 yaş grubuna yönelik oyun çalışmalarının yürütülmesi

<b>Ekonomik Kod</b>		<b>2025</b>
06	Sermaye Giderleri	1.000,00
<b>Toplam Bütçe Kaynak İhtiyacı</b>		<b>1.000,00</b>
<b>Toplam Kaynak İhtiyacı</b>		<b>1.000,00</b>

<b>İdare Adı</b>	<b>NİLÜFER BELEDİYESİ</b>
<b>Amaç</b>	<b>3. TOPLUMSAL REFAH VE SOSYAL KAPSAYICILIK</b>
<b>Hedef</b>	<b>3.2. Toplumsal Cinsiyet Eşitsizliğine, Yaşa, Engel Durumuna Dayalı Ayrımcılığın ve Sosyal Risk Altındaki Grupların Karşılaştığı Fırsat Eşitsizliklerinin Azaltılması, Hedef Gruplara Yönelik Düzenlenen Eğitimlerle Bireysel ve Toplumsal Güçlenmenin Sağlanması</b>
<b>Performans Hedefi</b>	<b>3.2.3. Mahalle kadın derneklerinin yaygınlaştırılması ve geliştirilmesine destek olunması</b>

Performans Göstergeleri		Sorumlu Müdürlük	2023	2024	2025
1	Toplam mahalle kadın derneği sayısı	Halkla İlişkiler Müdürlüğü			38

Faaliyetler	Sorumlu Müdürlük	Kaynak İhtiyacı 2025 (TL)		
		Bütçe	Bütçe Dışı	Toplam
1 Mahalle kadın derneklerinin yaygınlaştırılması ve geliştirilmesine destek olunması	Halkla İlişkiler Müdürlüğü	540.000,00		540.000,00
<b>Genel Toplam</b>		<b>540.000,00</b>		<b>540.000,00</b>

<b>Performans Hedefi</b>	<b>3.2.3. Mahalle Kadın Derneklerinin Yaygınlaştırılması ve Geliştirilmesine Destek Olunması</b>
<b>Faaliyet Adı</b>	<b>3.2.3.1. Mahalle kadın derneklerinin yaygınlaştırılması ve geliştirilmesine destek olunması</b>
<b>Sorumlu Harcama Birimi</b>	<b>Halkla İlişkiler Müdürlüğü</b>
<b>Açıklama</b>	Mahalle Kadın Dernekleri çalışmasının tüm mahallelerde yaygınlaştırılmasının sağlamak ve yapılması planlanan etkinlik, eğitim, kurs vb. çalışmalarını yürütmek

Ekonomik Kod	2025
03 Mal ve Hizmet Alım Giderleri	540.000,00
<b>Toplam Bütçe Kaynak İhtiyacı</b>	<b>540.000,00</b>
<b>Toplam Kaynak İhtiyacı</b>	<b>540.000,00</b>

<b>İdare Adı</b>	<b>NİLÜFER BELEDİYESİ</b>
<b>Amaç</b>	<b>3. TOPLUMSAL REFAH VE SOSYAL KAPSAYICILIK</b>
<b>Hedef</b>	<b>3.3. Nilüfer'in Yaşam Boyu Spor Kültürünün İçselleştirildiği Bir Spor Kenti Olmasını Sağlamak</b>
<b>Performans Hedefi</b>	<b>3.3.1. Nilüferlileri spor yapmaya teşvik edecek ve spor bilincini artıracak faaliyetler düzenlenmesi</b>

Performans Göstergeleri		Sorumlu Müdürlük	2023	2024	2025
1	Yıl içerisinde düzenlenen spor organizasyonu sayısı	Gençlik ve Spor Hizmetleri Müdürlüğü	23	28	24
2	Yıl içerisinde düzenlenen spor organizasyonlarına katılım sayısı	Gençlik ve Spor Hizmetleri Müdürlüğü	56.000	60.000	40.000
3	Spor etkinliklerinden duyulan memnuniyet oranı (VMA)	Gençlik ve Spor Hizmetleri Müdürlüğü	84,00%	85,00%	77,00%
4	Kırsal mahallelerde sporu teşvik amaçlı düzenlenen yıllık organizasyon sayısı	Gençlik ve Spor Hizmetleri Müdürlüğü	6	6	4
5	Yıl içerisinde düzenlenen spor söyleşi sayısı	Gençlik ve Spor Hizmetleri Müdürlüğü	5	6	2

Faaliyetler	Sorumlu Müdürlük	Kaynak İhtiyacı 2025 (TL)			
		Bütçe	Bütçe Dışı	Toplam	
1	Halka yönelik sportif faaliyetler düzenlenmesi	Gençlik ve Spor Hizmetleri Müdürlüğü	22.790.000,00		22.790.000,00
2	Kırsal mahallelerde sporu teşvik edecek faaliyetler düzenlenmesi	Gençlik ve Spor Hizmetleri Müdürlüğü	600.000,00		600.000,00
3	Nilüfer Uluslararası Spor Şenlikleri	Gençlik ve Spor Hizmetleri Müdürlüğü	6.000.000,00		6.000.000,00
4	Sporu teşvik amacıyla ülke çapında veya uluslararası alanda üstün başarı gösteren sporcuların ödüllendirilmesi	Gençlik ve Spor Hizmetleri Müdürlüğü	700.000,00		700.000,00
5	Amatör spor kulüpleri destek projesi	Gençlik ve Spor Hizmetleri Müdürlüğü	32.000.000,00		32.000.000,00
6	Spor bilincini artırmaya yönelik faaliyetler	Gençlik ve Spor Hizmetleri Müdürlüğü	100.000,00		100.000,00
<b>Genel Toplam</b>			<b>62.190.000,00</b>		<b>62.190.000,00</b>

<b>Performans Hedefi</b>	<b>3.3.1. Nilüferlileri Spor Yapmaya Teşvik Edecek ve Spor Bilincini Artıracak Faaliyetler Düzenlenmesi</b>
<b>Faaliyet Adı</b>	<b>3.3.1.1. Halka yönelik sportif faaliyetler düzenlenmesi</b>
<b>Sorumlu Harcama Birimi</b>	<b>Gençlik ve Spor Hizmetleri Müdürlüğü</b>
<b>Açıklama</b>	Halkımızın katılımıyla gerçekleştirilen ve spor yapma bilincini aşılacak amaçlı düzenlenen çeşitli spor branşlarını içeren etkinlikleri gerçekleştirmek

<b>Ekonomik Kod</b>		<b>2025</b>
03	Mal ve Hizmet Alım Giderleri	22.190.000,00
05	Cari Transferler	600.000,00
<b>Toplam Bütçe Kaynak İhtiyacı</b>		<b>22.790.000,00</b>
<b>Toplam Kaynak İhtiyacı</b>		<b>22.790.000,00</b>

<b>Performans Hedefi</b>	<b>3.3.1. Nilüferlileri Spor Yapmaya Teşvik Edecek ve Spor Bilincini Artıracak Faaliyetler Düzenlenmesi</b>
<b>Faaliyet Adı</b>	<b>3.3.1.2. Kırsal mahallelerde sporu teşvik edecek faaliyetler düzenlenmesi</b>
<b>Sorumlu Harcama Birimi</b>	<b>Gençlik ve Spor Hizmetleri Müdürlüğü</b>
<b>Açıklama</b>	Spor yapma imkanı bulamayan kırsalda yaşayan vatandaşlarımız için engelleri ortadan kaldırarak sporla buluşmalarını sağlayan ücretsiz faaliyetleri yürütmek

<b>Ekonomik Kod</b>		<b>2025</b>
03	Mal ve Hizmet Alım Giderleri	600.000,00
<b>Toplam Bütçe Kaynak İhtiyacı</b>		<b>600.000,00</b>
<b>Toplam Kaynak İhtiyacı</b>		<b>600.000,00</b>

<b>Performans Hedefi</b>	<b>3.3.1. Nilüferlileri Spor Yapmaya Teşvik Edecek ve Spor Bilincini Artıracak Faaliyetler Düzenlenmesi</b>
<b>Faaliyet Adı</b>	<b>3.3.1.3. Nilüfer Uluslararası Spor Şenlikleri</b>
<b>Sorumlu Harcama Birimi</b>	<b>Gençlik ve Spor Hizmetleri Müdürlüğü</b>
<b>Açıklama</b>	Tüm Nilüferli çocuklarımıza yönelik düzenlenen ve 1 ay süren, çeşitli branşları içeren Uluslararası Spor Şenliği'dir.

<b>Ekonomik Kod</b>		<b>2025</b>
03	Mal ve Hizmet Alım Giderleri	6.000.000,00
<b>Toplam Bütçe Kaynak İhtiyacı</b>		<b>6.000.000,00</b>
<b>Toplam Kaynak İhtiyacı</b>		<b>6.000.000,00</b>

<b>Performans Hedefi</b>	<b>3.3.1. Nilüferlileri Spor Yapmaya Teşvik Edecek ve Spor Bilincini Artıracak Faaliyetler Düzenlenmesi</b>
<b>Faaliyet Adı</b>	<b>3.3.1.4. Sporu teşvik amacıyla ülke çapında veya uluslararası alanda üstün başarı gösteren sporcuların ödüllendirilmesi</b>
<b>Sorumlu Harcama Birimi</b>	<b>Gençlik ve Spor Hizmetleri Müdürlüğü</b>
<b>Açıklama</b>	Sporu teşvik amacıyla ülke çapında veya uluslararası alanda üstün başarı gösteren sporcuların ödüllendirilmesi çalışmalarını yürütmek

<b>Ekonomik Kod</b>		<b>2025</b>
03	Mal ve Hizmet Alım Giderleri	700.000,00
<b>Toplam Bütçe Kaynak İhtiyacı</b>		<b>700.000,00</b>
<b>Toplam Kaynak İhtiyacı</b>		<b>700.000,00</b>

<b>Performans Hedefi</b>	<b>3.3.1. Nilüferlileri Spor Yapmaya Teşvik Edecek ve Spor Bilincini Artıracak Faaliyetler Düzenlenmesi</b>
<b>Faaliyet Adı</b>	<b>3.3.1.5. Amatör spor kulüpleri destek projesi</b>
<b>Sorumlu Harcama Birimi</b>	<b>Gençlik ve Spor Hizmetleri Müdürlüğü</b>
<b>Açıklama</b>	Belediye Kanununda yer aldığı üzere kulüplere yapılan ayni ve nakdi yardımları içermektedir

<b>Ekonomik Kod</b>		<b>2025</b>
03	Mal ve Hizmet Alım Giderleri	12.000.000,00
05	Cari Transferler	20.000.000,00
<b>Toplam Bütçe Kaynak İhtiyacı</b>		<b>32.000.000,00</b>
<b>Toplam Kaynak İhtiyacı</b>		<b>32.000.000,00</b>

<b>Performans Hedefi</b>	<b>3.3.1. Nilüferlileri Spor Yapmaya Teşvik Edecek ve Spor Bilincini Artıracak Faaliyetler Düzenlenmesi</b>
<b>Faaliyet Adı</b>	<b>3.3.1.6. Spor bilincini artırmaya yönelik faaliyetler</b>
<b>Sorumlu Harcama Birimi</b>	<b>Gençlik ve Spor Hizmetleri Müdürlüğü</b>
<b>Açıklama</b>	Spor bilincini artırmak için söyleşi ve benzeri faaliyetler düzenlenmek

<b>Ekonomik Kod</b>		<b>2025</b>
03	Mal ve Hizmet Alım Giderleri	100.000,00
<b>Toplam Bütçe Kaynak İhtiyacı</b>		<b>100.000,00</b>
<b>Toplam Kaynak İhtiyacı</b>		<b>100.000,00</b>

<b>İdare Adı</b>	<b>NİLÜFER BELEDİYESİ</b>
<b>Amaç</b>	<b>3. TOPLUMSAL REFAH VE SOSYAL KAPSAYICILIK</b>
<b>Hedef</b>	<b>3.3. Nilüfer'in Yaşam Boyu Spor Kültürünün İçselleştirildiği Bir Spor Kenti Olmasını Sağlamak</b>
<b>Performans Hedefi</b>	<b>3.3.2. Spor tesislerinin yapılması ve mevcut spor tesislerinin iyileştirilmesi</b>

Performans Göstergeleri		Sorumlu Müdürlük	2023	2024	2025
<b>1</b>	Yıl içerisinde bakımı yapılan basketbol sahası sayısı	Park ve Bahçeler Müdürlüğü			5

Faaliyetler	Sorumlu Müdürlük	Kaynak İhtiyacı 2025 (TL)		
		Bütçe	Bütçe Dışı	Toplam
<b>1</b> Gençlik ve Spor Hizmetleri Müdürlüğü bünyesinde bulunan spor tesislerinin bakım onarım ve tefrişat giderleri	Gençlik ve Spor Hizmetleri Müdürlüğü	3.900.000,00		3.900.000,00
<b>2</b> Basketbol sahalarının yenilenmesi ve bakımı	Park ve Bahçeler Müdürlüğü	7.500.000,00		7.500.000,00
<b>3</b> Spor sahaları ve sosyal tesislerin yapılması	Fen İşleri Müdürlüğü	1.000,00		1.000,00
<b>4</b> Balkan Spor ve Kültür Merkezi	Fen İşleri Müdürlüğü	1.000,00		1.000,00
<b>5</b> Kurtuluş Spor Salonu	Fen İşleri Müdürlüğü	1.500.000,00		1.500.000,00
<b>6</b> 29 Ekim Spor Salonu	Fen İşleri Müdürlüğü	1.500.000,00		1.500.000,00
<b>7</b> Squash salonlarının yapılması	Fen İşleri Müdürlüğü	1.000,00		1.000,00
<b>8</b> Kaykay sahalarının yapılması	Fen İşleri Müdürlüğü	1.000,00		1.000,00
<b>9</b> Açık Alanda Atletizm Parkuru	Fen İşleri Müdürlüğü	1.000,00		1.000,00
<b>10</b> Üçevler Tenis Kortu	Fen İşleri Müdürlüğü	1.000,00		1.000,00
<b>11</b> Yapay Buz Paten Pisti	Fen İşleri Müdürlüğü	1.000,00		1.000,00
<b>Genel Toplam</b>		<b>14.407.000,00</b>		<b>14.407.000,00</b>

<b>Performans Hedefi</b>	<b>3.3.2. Spor Tesislerinin Yapılması ve Mevcut Spor Tesislerinin İyileştirilmesi</b>
<b>Faaliyet Adı</b>	<b>3.3.2.1. Gençlik ve Spor Hizmetleri Müdürlüğü bünyesinde bulunan spor tesislerinin bakım onarım ve tefrişat giderleri</b>
<b>Sorumlu Harcama Birimi</b>	<b>Gençlik ve Spor Hizmetleri Müdürlüğü</b>
<b>Açıklama</b>	Müdürlüğümüze bağlı tesis ve spor alanlarının bakım-onarım ve tefrişatına ait giderleri kapsamaktadır

Ekonomik Kod		2025
03	Mal ve Hizmet Alım Giderleri	3.900.000,00
<b>Toplam Bütçe Kaynak İhtiyacı</b>		<b>3.900.000,00</b>
<b>Toplam Kaynak İhtiyacı</b>		<b>3.900.000,00</b>

<b>Performans Hedefi</b>	<b>3.3.2. Spor Tesislerinin Yapılması ve Mevcut Spor Tesislerinin İyileştirilmesi</b>
<b>Faaliyet Adı</b>	<b>3.3.2.2. Basketbol sahalarının yenilenmesi ve bakımı</b>
<b>Sorumlu Harcama Birimi</b>	<b>Park ve Bahçeler Müdürlüğü</b>
<b>Açıklama</b>	Mevcut park ve koşu yollarımızda bulunan basketbol sahalarının bakımını yapmak

Ekonomik Kod		2025
06	Sermaye Giderleri	7.500.000,00
<b>Toplam Bütçe Kaynak İhtiyacı</b>		<b>7.500.000,00</b>
<b>Toplam Kaynak İhtiyacı</b>		<b>7.500.000,00</b>

<b>Performans Hedefi</b>	<b>3.3.2. Spor Tesislerinin Yapılması ve Mevcut Spor Tesislerinin İyileştirilmesi</b>
<b>Faaliyet Adı</b>	<b>3.3.2.3. Spor sahaları ve sosyal tesislerin yapılması</b>
<b>Sorumlu Harcama Birimi</b>	<b>Fen İşleri Müdürlüğü</b>
<b>Açıklama</b>	Nilüferlilerin ihtiyaçları doğrultusunda gelen isteklerin değerlendirilerek spor tesislerinin hayata geçirilmesini sağlamak

Ekonomik Kod		2025
06	Sermaye Giderleri	1.000,00
<b>Toplam Bütçe Kaynak İhtiyacı</b>		<b>1.000,00</b>
<b>Toplam Kaynak İhtiyacı</b>		<b>1.000,00</b>



<b>Performans Hedefi</b>	<b>3.3.2. Spor Tesislerinin Yapılması ve Mevcut Spor Tesislerinin İyileştirilmesi</b>
<b>Faaliyet Adı</b>	<b>3.3.2.4. Balkan Spor ve Kültür Merkezi</b>
<b>Sorumlu Harcama Birimi</b>	<b>Fen İşleri Müdürlüğü</b>
<b>Açıklama</b>	Kurtuluş Mahallesi'nde yapılacak olan içerisinde çok amaçlı salon, kütüphane, atölyeler, kafeterya, kapalı yüzme havuzu, fitness ve pilates salonlarından oluşan bir merkezi hayata geçirmek

<b>Ekonomik Kod</b>		<b>2025</b>
06	Sermaye Giderleri	1.000,00
<b>Toplam Bütçe Kaynak İhtiyacı</b>		<b>1.000,00</b>
<b>Toplam Kaynak İhtiyacı</b>		<b>1.000,00</b>

<b>Performans Hedefi</b>	<b>3.3.2. Spor Tesislerinin Yapılması ve Mevcut Spor Tesislerinin İyileştirilmesi</b>
<b>Faaliyet Adı</b>	<b>3.3.2.5. Kurtuluş Spor Salonu</b>
<b>Sorumlu Harcama Birimi</b>	<b>Fen İşleri Müdürlüğü</b>
<b>Açıklama</b>	Görükle Kurtuluş Mahallesi'nde, içerisinde uluslararası standartlara ve çift saha antrenman yapmaya uygun 30x22 m ölçülerinde voleybol sahası, soyunma odaları, sporcular için sağlık odası, eğitim seminer odası, fitness-plates salonu ve kafeterya bulunan bir spor tesisini hayata geçirmek

<b>Ekonomik Kod</b>		<b>2025</b>
06	Sermaye Giderleri	1.500.000,00
<b>Toplam Bütçe Kaynak İhtiyacı</b>		<b>1.500.000,00</b>
<b>Toplam Kaynak İhtiyacı</b>		<b>1.500.000,00</b>

<b>Performans Hedefi</b>	<b>3.3.2. Spor Tesislerinin Yapılması ve Mevcut Spor Tesislerinin İyileştirilmesi</b>
<b>Faaliyet Adı</b>	<b>3.3.2.6. 29 Ekim Spor Salonu</b>
<b>Sorumlu Harcama Birimi</b>	<b>Fen İşleri Müdürlüğü</b>
<b>Açıklama</b>	29 Ekim Mahallesi'nde, içerisinde uluslararası standartlara ve çift saha antrenman yapmaya uygun 30x22 m ölçülerinde voleybol sahası, soyunma odaları, sporcular için sağlık odası, eğitim seminer odası, fitness-plates salonu ve kafeterya bulunan bir spor tesisini hayata geçirmek

<b>Ekonomik Kod</b>		<b>2025</b>
06	Sermaye Giderleri	1.500.000,00
<b>Toplam Bütçe Kaynak İhtiyacı</b>		<b>1.500.000,00</b>
<b>Toplam Kaynak İhtiyacı</b>		<b>1.500.000,00</b>

<b>Performans Hedefi</b>	<b>3.3.2. Spor Tesislerinin Yapılması ve Mevcut Spor Tesislerinin İyileştirilmesi</b>
<b>Faaliyet Adı</b>	<b>3.3.2.7. Squash salonlarının yapılması</b>
<b>Sorumlu Harcama Birimi</b>	<b>Fen İşleri Müdürlüğü</b>
<b>Açıklama</b>	Squash sever sporcuların antrenman yapabilecekleri salonların hayata geçirilmesini sağlamak

<b>Ekonomik Kod</b>	<b>2025</b>
06   Sermaye Giderleri	1.000,00
<b>Toplam Bütçe Kaynak İhtiyacı</b>	<b>1.000,00</b>
<b>Toplam Kaynak İhtiyacı</b>	<b>1.000,00</b>

<b>Performans Hedefi</b>	<b>3.3.2. Spor Tesislerinin Yapılması ve Mevcut Spor Tesislerinin İyileştirilmesi</b>
<b>Faaliyet Adı</b>	<b>3.3.2.8. Kaykay sahalarının yapılması</b>
<b>Sorumlu Harcama Birimi</b>	<b>Fen İşleri Müdürlüğü</b>
<b>Açıklama</b>	Kaykay yapmayı seven gençlerin antrenman yapabilecekleri, etkileşimde bulunabilecekleri ve buluşma alanları olacak sahaları hayata geçirmek

<b>Ekonomik Kod</b>	<b>2025</b>
06   Sermaye Giderleri	1.000,00
<b>Toplam Bütçe Kaynak İhtiyacı</b>	<b>1.000,00</b>
<b>Toplam Kaynak İhtiyacı</b>	<b>1.000,00</b>

<b>Performans Hedefi</b>	<b>3.3.2. Spor Tesislerinin Yapılması ve Mevcut Spor Tesislerinin İyileştirilmesi</b>
<b>Faaliyet Adı</b>	<b>3.3.2.9. Açık Alanda Atletizm Parkuru</b>
<b>Sorumlu Harcama Birimi</b>	<b>Fen İşleri Müdürlüğü</b>
<b>Açıklama</b>	Nilüfer'de gittikçe yaygınlaşan koşu topluluklarının ihtiyaçlarını gidermeye yönelik gençlerden profesyonel sporculara kadar her seviyede atletin antrenman yapabileceği ve yarışmalara katılabileceği pistleri Nilüfer'e kazandırmak

<b>Ekonomik Kod</b>	<b>2025</b>
06   Sermaye Giderleri	1.000,00
<b>Toplam Bütçe Kaynak İhtiyacı</b>	<b>1.000,00</b>
<b>Toplam Kaynak İhtiyacı</b>	<b>1.000,00</b>

<b>Performans Hedefi</b>	<b>3.3.2. Spor Tesislerinin Yapılması ve Mevcut Spor Tesislerinin İyileştirilmesi</b>
<b>Faaliyet Adı</b>	<b>3.3.2.10. Üçevler Tenis Kortu</b>
<b>Sorumlu Harcama Birimi</b>	<b>Fen İşleri Müdürlüğü</b>
<b>Açıklama</b>	Üçevler Mahallesi'nde bulunan mevcut spor tesisini, yerleşke içerisine, ulusal müsabakaların tertiplenebileceği standartlarda tenis kortları, idari bina ve sosyal tesis yaparak daha geniş kitleye hitap eden bir spor merkezine dönüşmesini sağlamak

Ekonomik Kod		2025
06	Sermaye Giderleri	1.000,00
<b>Toplam Bütçe Kaynak İhtiyacı</b>		<b>1.000,00</b>
<b>Toplam Kaynak İhtiyacı</b>		<b>1.000,00</b>

<b>Performans Hedefi</b>	<b>3.3.2. Spor Tesislerinin Yapılması ve Mevcut Spor Tesislerinin İyileştirilmesi</b>
<b>Faaliyet Adı</b>	<b>3.3.2.11. Yapay Buz Paten Pisti</b>
<b>Sorumlu Harcama Birimi</b>	<b>Fen İşleri Müdürlüğü</b>
<b>Açıklama</b>	Halkın kullanımına açık, amatör sporcuların antrenmanları ya da özel gösteriler için kullanılabilecek bir pisti Nilüfer'e kazandırmak

Ekonomik Kod		2025
06	Sermaye Giderleri	1.000,00
<b>Toplam Bütçe Kaynak İhtiyacı</b>		<b>1.000,00</b>
<b>Toplam Kaynak İhtiyacı</b>		<b>1.000,00</b>

İdare Adı	NİLÜFER BELEDİYESİ
Amaç	3. TOPLUMSAL REFAH VE SOSYAL KAPSAYICILIK
Hedef	3.3. Nilüfer'in Yaşam Boyu Spor Kültürünün İçselleştirildiği Bir Spor Kenti Olmasını Sağlamak
Performans Hedefi	3.3.3. E-spor faaliyetleri ve projelerinin hayata geçirilmesi

Performans Göstergeleri	Sorumlu Müdürlük	2023	2024	2025
-------------------------	------------------	------	------	------

Faaliyetler	Sorumlu Müdürlük	Kaynak İhtiyacı 2025 (TL)		
		Bütçe	Bütçe Dışı	Toplam
1 Gezici E-Spor Merkezi	Gençlik ve Spor Hizmetleri Müdürlüğü	1.000,00		1.000,00
<b>Genel Toplam</b>		<b>1.000,00</b>		<b>1.000,00</b>

Performans Hedefi	3.3.3. E-Spor Faaliyetleri ve Projelerinin Hayata Geçirilmesi
Faaliyet Adı	3.3.3.1. Gezici E-Spor Merkezi
Sorumlu Harcama Birimi	Gençlik ve Spor Hizmetleri Müdürlüğü
Açıklama	Gezici E Spor Merkezi ile daha fazla alanda daha çok katılımcıya E-spor faaliyetlerinin ulaştırılmasını sağlamak

Ekonomik Kod	2025
03 Mal ve Hizmet Alım Giderleri	1.000,00
<b>Toplam Bütçe Kaynak İhtiyacı</b>	<b>1.000,00</b>
<b>Toplam Kaynak İhtiyacı</b>	<b>1.000,00</b>

İdare Adı	NİLÜFER BELEDİYESİ
Amaç	3. TOPLUMSAL REFAH VE SOSYAL KAPSAYICILIK
Hedef	3.4. Kültür Sanat Üretimini ve Faaliyetlerini Kentin Her Noktasına Yayarak Tüm Paydaşlara Ulaştırmak ve Nilüfer'in Sahip Olduğu Doğal, Kültürel Mirasın Korunarak Yaşatılmasını Sağlamak
Performans Hedefi	3.4.1. Nilüfer'in çeşitli bölgelerinde açık alanlarda ve kültür evlerinde toplumun tüm kesimlerine yönelik kültürel ve sosyal etkinlikler düzenlenmesi

Performans Göstergeleri		Sorumlu Müdürlük	2023	2024	2025
1	Düzenlenen yıllık kültürel etkinlik sayısı	Kültür ve Sosyal İşler Müdürlüğü	1.400	1.500	850
2	Düzenlenen kültür etkinliklerine yıllık katılım sayısı	Kültür ve Sosyal İşler Müdürlüğü	650.000	700.000	750.000
3	Kültür ve sosyal faaliyetlerden duyulan memnuniyet oranı (VMA)	Kültür ve Sosyal İşler Müdürlüğü	80,75%	81,00%	78,50%

Faaliyetler		Sorumlu Müdürlük	Kaynak İhtiyacı 2025 (TL)		
			Bütçe	Bütçe Dışı	Toplam
1	Festivaller, şenlikler ve yaz etkinlikleri düzenlenmesi	Kültür ve Sosyal İşler Müdürlüğü	60.000.000,00		60.000.000,00
2	Kültür evi etkinlikleri	Kültür ve Sosyal İşler Müdürlüğü	7.500.000,00		7.500.000,00
3	Çocuklara, gençlere ve kadınlara yönelik kültürel ve sosyal etkinlikler düzenlenmesi	Kültür ve Sosyal İşler Müdürlüğü	2.000.000,00		2.000.000,00
<b>Genel Toplam</b>			<b>69.500.000,00</b>		<b>69.500.000,00</b>

<b>Performans Hedefi</b>	<b>3.4.1. Nilüfer'in Çeşitli Bölgelerinde Açık Alanlarda ve Kültür Evlerinde Toplumun Tüm Kesimlerine Yönelik Kültürel ve Sosyal Etkinlikler Düzenlenmesi</b>
<b>Faaliyet Adı</b>	<b>3.4.1.1. Festivaller, şenlikler ve yaz etkinlikleri düzenlenmesi</b>
<b>Sorumlu Harcama Birimi</b>	<b>Kültür ve Sosyal İşler Müdürlüğü</b>
<b>Açıklama</b>	Nilüfer Müzik Festivali, Nilüfer Caz Tatili, Çalı Köy Filmleri Festivali, yerel şenlik ve festivaller, açık hava sinema gösterimleri etkinliklerini gerçekleştirmek

Ekonomik Kod		2025
03	Mal ve Hizmet Alım Giderleri	60.000.000,00
<b>Toplam Bütçe Kaynak İhtiyacı</b>		<b>60.000.000,00</b>
<b>Toplam Kaynak İhtiyacı</b>		<b>60.000.000,00</b>

<b>Performans Hedefi</b>	<b>3.4.1. Nilüfer'in Çeşitli Bölgelerinde Açık Alanlarda ve Kültür Evlerinde Toplumun Tüm Kesimlerine Yönelik Kültürel ve Sosyal Etkinlikler Düzenlenmesi</b>
<b>Faaliyet Adı</b>	<b>3.4.1.2. Kültür evi etkinlikleri</b>
<b>Sorumlu Harcama Birimi</b>	<b>Kültür ve Sosyal İşler Müdürlüğü</b>
<b>Açıklama</b>	Kapalı alan konserleri, salon sinema gösterimleri, Nilüfer Belediyesi Koro ve Orkestra Konserleri, atölye, söyleşi vb. etkinlikleri gerçekleştirmek

Ekonomik Kod		2025
03	Mal ve Hizmet Alım Giderleri	7.500.000,00
<b>Toplam Bütçe Kaynak İhtiyacı</b>		<b>7.500.000,00</b>
<b>Toplam Kaynak İhtiyacı</b>		<b>7.500.000,00</b>

<b>Performans Hedefi</b>	<b>3.4.1. Nilüfer'in Çeşitli Bölgelerinde Açık Alanlarda ve Kültür Evlerinde Toplumun Tüm Kesimlerine Yönelik Kültürel ve Sosyal Etkinlikler Düzenlenmesi</b>
<b>Faaliyet Adı</b>	<b>3.4.1.3. Çocuklara, gençlere ve kadınlara yönelik kültürel ve sosyal etkinlikler düzenlenmesi</b>
<b>Sorumlu Harcama Birimi</b>	<b>Kültür ve Sosyal İşler Müdürlüğü</b>
<b>Açıklama</b>	Çocuklara yönelik yapılan etkinlikler kapsamında; Nilüfer Doğa ve Bilim Yaz Bilim Okulu , Nilüfer'in Çocukları Sanatla Büyüyor projesi, diğer atölyeler ve etkinlikleri (eğitim ve eğitim materyalleri) gerçekleştirmek

Ekonomik Kod		2025
03	Mal ve Hizmet Alım Giderleri	2.000.000,00
<b>Toplam Bütçe Kaynak İhtiyacı</b>		<b>2.000.000,00</b>
<b>Toplam Kaynak İhtiyacı</b>		<b>2.000.000,00</b>

<b>İdare Adı</b>	<b>NİLÜFER BELEDİYESİ</b>
<b>Amaç</b>	<b>3. TOPLUMSAL REFAH VE SOSYAL KAPSAYICILIK</b>
<b>Hedef</b>	<b>3.4. Kültür Sanat Üretimini ve Faaliyetlerini Kentin Her Noktasına Yayılarak Tüm Paydaşlara Ulaştırmak ve Nilüfer'in Sahip Olduğu Doğal, Kültürel Mirasın Korunarak Yaşatılmasını Sağlamak</b>
<b>Performans Hedefi</b>	<b>3.4.2. Kültür evleri ve müzeler yapılması</b>

Performans Göstergeleri		Sorumlu Müdürlük	2023	2024	2025
1	Cumhuriyet Kültür Evi - Proje imalatının tamamlanma oranı	Fen İşleri Müdürlüğü		10,00%	10,00%
2	Cumhuriyet Kültür Evi - Projelendirilmesinin tamamlanma oranı	Kentsel Tasarım Müdürlüğü		100,00%	100,00%

Faaliyetler	Sorumlu Müdürlük	Kaynak İhtiyacı 2025 (TL)		
		Bütçe	Bütçe Dışı	Toplam
1	Kültür evleri ve müzeler için tefrişat ve mekanik alımı	7.500.000,00		7.500.000,00
2	Cumhuriyet Kültür Evi	80.000.000,00		80.000.000,00
3	Barış Kültür Evi	1.000,00		1.000,00
4	Kültür Mahallesi Kültür Evi	1.000,00		1.000,00
<b>Genel Toplam</b>		<b>87.502.000,00</b>		<b>87.502.000,00</b>

<b>Performans Hedefi</b>	<b>3.4.2. Kültür Evleri Ve Müzeler Yapılması</b>
<b>Faaliyet Adı</b>	<b>3.4.2.1. Kültür evleri ve müzeler için tefrişat ve mekanik alımı</b>
<b>Sorumlu Harcama Birimi</b>	<b>Kültür ve Sosyal İşler Müdürlüğü</b>
<b>Açıklama</b>	Müdürlüğümüz bünyesinde bulunan mevcut veya açılması planlanan birimler için büro malzemesi ve teknik malzeme ihtiyaçlarını karşılamak

Ekonomik Kod		2025
03	Mal ve Hizmet Alım Giderleri	2.500.000,00
06	Sermaye Giderleri	5.000.000,00
<b>Toplam Bütçe Kaynak İhtiyacı</b>		<b>7.500.000,00</b>
<b>Toplam Kaynak İhtiyacı</b>		<b>7.500.000,00</b>

<b>Performans Hedefi</b>	<b>3.4.2. Kùltür Evleri ve Müzeler Yapılması</b>
<b>Faaliyet Adı</b>	<b>3.4.2.2. Cumhuriyet Kùltür Evi</b>
<b>Sorumlu Harcama Birimi</b>	<b>Fen İşleri Müdürlüğü</b>
<b>Açıklama</b>	İçerisinde öykü kütüphanesi, 305 kişilik konferans/performans/tiyatro salonu, cep sineması, çok amaçlı koro salonu, prova salonu, sergi alanı, fuaye alanları ve kafeterya birimleri bulunan, Kùltür ve Sosyal İşler Müdürlüğü'nün de içinde yer alacağı kültürel ve sosyal bir merkezi Nilüfer'e kazandırmak

<b>Ekonomik Kod</b>	<b>2025</b>
06   Sermaye Giderleri	80.000.000,00
<b>Toplam Bütçe Kaynak İhtiyacı</b>	<b>80.000.000,00</b>
<b>Toplam Kaynak İhtiyacı</b>	<b>80.000.000,00</b>

<b>Performans Hedefi</b>	<b>3.4.2. Kùltür Evleri ve Müzeler Yapılması</b>
<b>Faaliyet Adı</b>	<b>3.4.2.3. Barış Kùltür Evi</b>
<b>Sorumlu Harcama Birimi</b>	<b>Fen İşleri Müdürlüğü</b>
<b>Açıklama</b>	Barış Mahallesi'nde pazarın da bulunduğu alan üzerinde inşa edeceğimiz, 1200 metrekare kapalı alana sahip olacak mekanda; bale, dans, koro ve orkestra salonları, spor kulübü, kafeterya ve yönetim birimleri yer alacaktır

<b>Ekonomik Kod</b>	<b>2025</b>
06   Sermaye Giderleri	1.000,00
<b>Toplam Bütçe Kaynak İhtiyacı</b>	<b>1.000,00</b>
<b>Toplam Kaynak İhtiyacı</b>	<b>1.000,00</b>

<b>Performans Hedefi</b>	<b>3.4.2. Kùltür Evleri ve Müzeler Yapılması</b>
<b>Faaliyet Adı</b>	<b>3.4.2.4. Kùltür Mahallesi Kültürevi</b>
<b>Sorumlu Harcama Birimi</b>	<b>Fen İşleri Müdürlüğü</b>
<b>Açıklama</b>	Kùltür sanatı bütün Nilüfer'e yaymak hedefiyle mahalle kùltür evlerinin sayısını artıracacağız

<b>Ekonomik Kod</b>	<b>2025</b>
06   Sermaye Giderleri	1.000,00
<b>Toplam Bütçe Kaynak İhtiyacı</b>	<b>1.000,00</b>
<b>Toplam Kaynak İhtiyacı</b>	<b>1.000,00</b>



<b>İdare Adı</b>	<b>NİLÜFER BELEDİYESİ</b>
<b>Amaç</b>	<b>3. TOPLUMSAL REFAH VE SOSYAL KAPSAYICILIK</b>
<b>Hedef</b>	<b>3.4. Kültür Sanat Üretimini ve Faaliyetlerini Kentin Her Noktasına Yayılarak Tüm Paydaşlara Ulaştırmak ve Nilüfer'in Sahip Olduğu Doğal, Kültürel Mirasın Korunarak Yaşatılmasını Sağlamak</b>
<b>Performans Hedefi</b>	<b>3.4.3. Kültür ve sanat alanında sergiler, yarışmalar, sanat çalıştayları, sempozyum ve söyleşiler düzenlenmesi</b>

Performans Göstergeleri		Sorumlu Müdürlük	2023	2024	2025
1	Açılan sergi sayısı	Kültür ve Sosyal İşler Müdürlüğü	42	42	42
2	Resim-müzik-kısa film kategorilerinde düzenlenen tematik yarışma sayısı	Kültür ve Sosyal İşler Müdürlüğü	2	2	2

Faaliyetler	Sorumlu Müdürlük	Kaynak İhtiyacı 2025 (TL)		
		Bütçe	Bütçe Dışı	Toplam
1 Sergilerin düzenlenmesi ve sanat çalıştaylarının yapılması	Kültür ve Sosyal İşler Müdürlüğü	1.500.000,00		1.500.000,00
2 Resim-müzik-kısa film kategorilerinde tematik yarışmalar düzenlenmesi	Kültür ve Sosyal İşler Müdürlüğü	500.000,00		500.000,00
3 Kentin uygun görülen noktalarına heykel, seramik, resim yaptırılması	Kültür ve Sosyal İşler Müdürlüğü	50.000,00		50.000,00
<b>Genel Toplam</b>		<b>2.050.000,00</b>		<b>2.050.000,00</b>

<b>Performans Hedefi</b>	<b>3.4.3. Kültür ve Sanat Alanında Sergiler, Yarışmalar, Sanat Çalıştayları, Sempozyum ve Söyleşiler Düzenlenmesi</b>
<b>Faaliyet Adı</b>	<b>3.4.3.1. Sergilerin düzenlenmesi ve sanat çalıştaylarının yapılması</b>
<b>Sorumlu Harcama Birimi</b>	<b>Kültür ve Sosyal İşler Müdürlüğü</b>
<b>Açıklama</b>	Güncel sanat ortamının gereklerine cevap veren özgün işler ve ayrıca vatandaşlarımız tarafından talep edilen ve istenen sergiler doğrultusundaki etkinlikleri gerçekleştirmek

Ekonomik Kod	2025
03 Mal ve Hizmet Alım Giderleri	1.500.000,00
<b>Toplam Bütçe Kaynak İhtiyacı</b>	<b>1.500.000,00</b>
<b>Toplam Kaynak İhtiyacı</b>	<b>1.500.000,00</b>

<b>Performans Hedefi</b>	<b>3.4.3. Kltr ve Sanat Alanında Sergiler, Yarışmalar, Sanat Çalıřtayları, Sempozyum ve Syleřiler Dzenlenmesi</b>
<b>Faaliyet Adı</b>	<b>3.4.3.2. Resim-mzik-kısa film kategorilerinde tematik yarışmalar dzenlenmesi</b>
<b>Sorumlu Harcama Birimi</b>	<b>Kltr ve Sosyal İřler Mdrlę</b>
<b>Açıklama</b>	Resim Yarışması, Liseler Arası Mzik Yarışması etkinliklerini gerçekteřtirmek

<b>Ekonomik Kod</b>		<b>2025</b>
03	Mal ve Hizmet Alım Giderleri	500.000,00
<b>Toplam Btçe Kaynak İhtiyacı</b>		<b>500.000,00</b>
<b>Toplam Kaynak İhtiyacı</b>		<b>500.000,00</b>

<b>Performans Hedefi</b>	<b>3.4.3. Kltr ve Sanat Alanında Sergiler, Yarışmalar, Sanat Çalıřtayları, Sempozyum ve Syleřiler Dzenlenmesi</b>
<b>Faaliyet Adı</b>	<b>3.4.3.3. Kentin uygun grlen noktalarına heykel, seramik, resim yaptırılması</b>
<b>Sorumlu Harcama Birimi</b>	<b>Kltr ve Sosyal İřler Mdrlę</b>
<b>Açıklama</b>	Kltrel deęerlerin ortaya çıkarılması konusunda sanatçı konaklama programı kapsamında gelen sanatçıların yapmış olduęu resimlerin ve heykelticilerin alınması ve belediyemiz bnyesinde sergilenmesini saęlamak

<b>Ekonomik Kod</b>		<b>2025</b>
03	Mal ve Hizmet Alım Giderleri	50.000,00
<b>Toplam Btçe Kaynak İhtiyacı</b>		<b>50.000,00</b>
<b>Toplam Kaynak İhtiyacı</b>		<b>50.000,00</b>

İdare Adı	NİLÜFER BELEDİYESİ
Amaç	3. TOPLUMSAL REFAH VE SOSYAL KAPSAYICILIK
Hedef	3.4. Kültür Sanat Üretimini ve Faaliyetlerini Kentin Her Noktasına Yayararak Tüm Paydaşlara Ulaştırmak ve Nilüfer'in Sahip Olduğu Doğal, Kültürel Mirasın Korunarak Yaşatılmasını Sağlamak
Performans Hedefi	3.4.4. Kültür sanat üretimine ve algısına katkı sağlayacak, sanatın farklı alanlarına yönelik eğitimler ile dijital sanat eğitimleri düzenlenmesi

Performans Göstergeleri		Sorumlu Müdürlük	2023	2024	2025
1	Sanat atölyelerine yıllık katılım sayısı	Kültür ve Sosyal İşler Müdürlüğü	40.000	40.000	35.000
2	Yıl içerisinde düzenlenen sanat atölyeleri sayısı	Kültür ve Sosyal İşler Müdürlüğü	486	701	500
3	Nilsem çalışmalarına yıllık katılım sayısı	Kültür ve Sosyal İşler Müdürlüğü	22.000	24.000	39.000

Faaliyetler		Sorumlu Müdürlük	Kaynak İhtiyacı 2025 (TL)		
			Bütçe	Bütçe Dışı	Toplam
1	Sanat atölyeleri düzenlenmesi	Kültür ve Sosyal İşler Müdürlüğü	0,00		0,00
2	Dijital sanat eğitimleri düzenlenmesi	Kültür ve Sosyal İşler Müdürlüğü	700.000,00		700.000,00
3	Nilüfer Belediyesi Sürekli Mesleki Eğitim Merkezi çalışmaları (NİLSEM)	Kültür ve Sosyal İşler Müdürlüğü	50.000,00		50.000,00
<b>Genel Toplam</b>			<b>750.000,00</b>		<b>750.000,00</b>

Performans Hedefi	3.4.4. Kültür Sanat Üretimine ve Algısına Katkı Sağlayacak, Sanatın Farklı Alanlarına Yönelik Eğitimler ile Dijital Sanat Eğitimleri Düzenlenmesi
Faaliyet Adı	3.4.4.2. Dijital sanat eğitimleri düzenlenmesi
Sorumlu Harcama Birimi	Kültür ve Sosyal İşler Müdürlüğü
Açıklama	Dijital sanat eğitimi platformunu oluşturmak, sanat eğitimleri düzenlemek

Ekonomik Kod		2025
03	Mal ve Hizmet Alım Giderleri	700.000,00
<b>Toplam Bütçe Kaynak İhtiyacı</b>		<b>700.000,00</b>
<b>Toplam Kaynak İhtiyacı</b>		<b>700.000,00</b>

<b>Performans Hedefi</b>	<b>3.4.4. Kùltür Sanat Üretimine ve Algısına Katkı Sağlayacak, Sanatın Farklı Alanlarına Yönelik Eğitimler ile Dijital Sanat Eğitimleri Düzenlenmesi</b>
<b>Faaliyet Adı</b>	<b>3.4.4.3. Nilüfer Belediyesi Sürekli Mesleki Eğitim Merkezi çalışmaları (NİLSEM)</b>
<b>Sorumlu Harcama Birimi</b>	<b>Kùltür ve Sosyal İşler Müdürlüğü</b>
<b>Açıklama</b>	Nilüfer Sürekli Eğitim Merkezinde atölye çalışmaları gerçekleştirmek

<b>Ekonomik Kod</b>	<b>2025</b>
03   Mal ve Hizmet Alım Giderleri	50.000,00
<b>Toplam Bütçe Kaynak İhtiyacı</b>	<b>50.000,00</b>
<b>Toplam Kaynak İhtiyacı</b>	<b>50.000,00</b>

<b>İdare Adı</b>	<b>NİLÜFER BELEDİYESİ</b>
<b>Amaç</b>	<b>3. TOPLUMSAL REFAH VE SOSYAL KAPSAYICILIK</b>
<b>Hedef</b>	<b>3.4. Kültür Sanat Üretimini ve Faaliyetlerini Kentin Her Noktasına Yayılarak Tüm Paydaşlara Ulaştırmak ve Nilüfer'in Sahip Olduğu Doğal, Kültürel Mirasın Korunarak Yaşatılmasını Sağlamak</b>
<b>Performans Hedefi</b>	<b>3.4.5. Nilüfer'in sahip olduğu kültürel ve doğal mirasın korunarak yaşatılmasına yönelik projeler ve faaliyetler düzenlenmesi</b>

Performans Göstergeleri		Sorumlu Müdürlük	2023	2024	2025
1	Doğal ve kültürel miras temalı hazırlanan tanıtım materyal sayısı	Kültür ve Sosyal İşler Müdürlüğü	1	1	1
2	Gölyazı Arkeolojik Kazı Çalışmaları Projesi'nin tamamlanma oranı	Kültür ve Sosyal İşler Müdürlüğü	40,00%	50,00%	40,00%

Faaliyetler		Sorumlu Müdürlük	Kaynak İhtiyacı 2025 (TL)		
			Bütçe	Bütçe Dışı	Toplam
1	Doğal ve kültürel miras temalı yayın ve tanıtım materyallerinin hazırlanması	Kültür ve Sosyal İşler Müdürlüğü	300.000,00		300.000,00
2	Gölyazı Arkeolojik Kazı Çalışmaları Projesi	Kültür ve Sosyal İşler Müdürlüğü	200.000,00		200.000,00
<b>Genel Toplam</b>			<b>500.000,00</b>		<b>500.000,00</b>

<b>Performans Hedefi</b>	<b>3.4.5. Nilüfer'in Sahip Olduğu Kültürel ve Doğal Mirasın Korunarak Yaşatılmasına Yönelik Projeler ve Faaliyetler Düzenlenmesi</b>
<b>Faaliyet Adı</b>	<b>3.4.5.1. Doğal ve kültürel miras temalı yayın ve tanıtım materyallerinin hazırlanması</b>
<b>Sorumlu Harcama Birimi</b>	<b>Kültür ve Sosyal İşler Müdürlüğü</b>
<b>Açıklama</b>	Kültürel Miras ve Turizm Bürosu'nun gerçekleştirdiği önemli araştırma ve çalışmaları yayına hazırlamak

Ekonomik Kod		2025
03	Mal ve Hizmet Alım Giderleri	300.000,00
<b>Toplam Bütçe Kaynak İhtiyacı</b>		<b>300.000,00</b>
<b>Toplam Kaynak İhtiyacı</b>		<b>300.000,00</b>

<b>Performans Hedefi</b>	<b>3.4.5. Nilüfer'in Sahip Olduğu Kültürel ve Doğal Mirasın Korunarak Yaşatılmasına Yönelik Projeler ve Faaliyetler Düzenlenmesi</b>
<b>Faaliyet Adı</b>	<b>3.4.5.2. Gölyazı Arkeolojik Kazı Çalışmaları Projesi</b>
<b>Sorumlu Harcama Birimi</b>	<b>Kültür ve Sosyal İşler Müdürlüğü</b>
<b>Açıklama</b>	Gölyazı'da bulunan antik tiyatronun ortaya çıkarılması amacıyla arkeolojik kazılar yapılmasını sağlamak

<b>Ekonomik Kod</b>	<b>2025</b>
03   Mal ve Hizmet Alım Giderleri	200.000,00
<b>Toplam Bütçe Kaynak İhtiyacı</b>	<b>200.000,00</b>
<b>Toplam Kaynak İhtiyacı</b>	<b>200.000,00</b>

<b>İdare Adı</b>	<b>NİLÜFER BELEDİYESİ</b>
<b>Amaç</b>	<b>3. TOPLUMSAL REFAH VE SOSYAL KAPSAYICILIK</b>
<b>Hedef</b>	<b>3.4. Kültür Sanat Üretimini ve Faaliyetlerini Kentin Her Noktasına Yayılarak Tüm Paydaşlara Ulaştırmak ve Nilüfer'in Sahip Olduğu Doğal, Kültürel Mirasın Korunarak Yaşatılmasını Sağlamak</b>
<b>Performans Hedefi</b>	<b>3.4.6. Müze etkinliklerini projelendirerek yaşayan mekânlar yaratmak ve bu mekanların hafıza belgeliğini oluşturmak</b>

Performans Göstergeleri		Sorumlu Müdürlük	2023	2024	2025
1	Yıllık müze ziyaretçi sayısı	Kültür ve Sosyal İşler Müdürlüğü	200.000	225.000	255.000
2	Müze hizmeti memnuniyet oranı (HMA)	Kültür ve Sosyal İşler Müdürlüğü	85,00%	87,00%	90,00%

Faaliyetler		Sorumlu Müdürlük	Kaynak İhtiyacı 2025 (TL)		
			Bütçe	Bütçe Dışı	Toplam
1	Müzelerde kültürel ve sosyal içerikli etkinlikler düzenlenmesi	Kültür ve Sosyal İşler Müdürlüğü	900.000,00		900.000,00
2	Müzeler için tasarım, teşhir ve arşiv amaçlı eser alımları	Kültür ve Sosyal İşler Müdürlüğü	50.000,00		50.000,00
<b>Genel Toplam</b>			<b>950.000,00</b>		<b>950.000,00</b>

<b>Performans Hedefi</b>	<b>3.4.6. Müze Etkinliklerini Projelendirerek Yaşayan Mekânlar Yaratmak ve Bu Mekanların Hafıza Belgeliğini Oluşturmak</b>
<b>Faaliyet Adı</b>	<b>3.4.6.1. Müzelerde kültürel ve sosyal içerikli etkinlikler düzenlenmesi</b>
<b>Sorumlu Harcama Birimi</b>	<b>Kültür ve Sosyal İşler Müdürlüğü</b>
<b>Açıklama</b>	<b>Belediyemize bağlı müzelerde temalarına uygun söyleşi, atölye, konser vb. etkinlikler gerçekleştirmek</b>

Ekonomik Kod		2025
03	Mal ve Hizmet Alım Giderleri	900.000,00
<b>Toplam Bütçe Kaynak İhtiyacı</b>		<b>900.000,00</b>
<b>Toplam Kaynak İhtiyacı</b>		<b>900.000,00</b>

<b>Performans Hedefi</b>	<b>3.4.6. Müze Etkinliklerini Projelendirerek Yaşayan Mekânlar Yaratmak ve Bu Mekanların Hafıza Belgeliğini Oluşturmak</b>
<b>Faaliyet Adı</b>	<b>3.4.6.2. Müzeler için tasarım, teşhir ve arşiv amaçlı eser alımları</b>
<b>Sorumlu Harcama Birimi</b>	<b>Kültür ve Sosyal İşler Müdürlüğü</b>
<b>Açıklama</b>	Müzelerin kalıcı sergilerine yeni eser kazandırma ya da tasarımsal bir revize işini kapsamaktadır.

<b>Ekonomik Kod</b>	<b>2025</b>
03   Mal ve Hizmet Alım Giderleri	50.000,00
<b>Toplam Bütçe Kaynak İhtiyacı</b>	<b>50.000,00</b>
<b>Toplam Kaynak İhtiyacı</b>	<b>50.000,00</b>



<b>İdare Adı</b>	<b>NİLÜFER BELEDİYESİ</b>
<b>Amaç</b>	<b>3. TOPLUMSAL REFAH VE SOSYAL KAPSAYICILIK</b>
<b>Hedef</b>	<b>3.5. Nilüfer'de Kütüphane ve Okuma Kültürünün Yaygınlaşmasını Sağlamak</b>
<b>Performans Hedefi</b>	<b>3.5.1. Okuma kültürünün yaygınlaştırılması için yeni kütüphanelerin yapılması ve yeni kaynaklar ile zenginleştirilmesi</b>

Performans Göstergeleri		Sorumlu Müdürlük	2023	2024	2025
1	Yıl boyunca kütüphanelerden yararlanan kullanıcı sayısı	Kütüphane Müdürlüğü	450.000	550.000	650.000
2	Kütüphane koleksiyonuna kayıtlı toplam materyal sayısı	Kütüphane Müdürlüğü	119.000	120.000	130.000
3	Kütüphane toplam üye sayısı	Kütüphane Müdürlüğü	52.000	53.000	65.000
4	Kütüphane hizmetlerinden memnuniyet oranı (VMA)	Kütüphane Müdürlüğü	90,65%	90,65%	79,50%

Faaliyetler	Sorumlu Müdürlük	Kaynak İhtiyacı 2025 (TL)		
		Bütçe	Bütçe Dışı	Toplam
1 Kütüphane koleksiyonu; yeni kaynaklar, arşiv nitelikli kaynaklar ve teknolojik gelişmelere uygun kaynaklar ile zenginleştirilmesi	Kütüphane Müdürlüğü	1.010.000,00		1.010.000,00
2 Yeni kütüphanelerin yapılması	Fen İşleri Müdürlüğü	1.000,00		1.000,00
3 Yeni kütüphanelerin açılması kapsamında iç tefrişatının ve malzemelerinin alınması	Kütüphane Müdürlüğü	820.000,00		820.000,00
<b>Genel Toplam</b>		<b>1.831.000,00</b>		<b>1.831.000,00</b>

<b>Performans Hedefi</b>	<b>3.5.1. Okuma Kültürünün Yaygınlaştırılması İçin Yeni Kütüphanelerin Yapılması ve Yeni Kaynaklar ile Zenginleştirilmesi</b>
<b>Faaliyet Adı</b>	<b>3.5.1.1. Kütüphane koleksiyonu; yeni kaynaklar, arşiv nitelikli kaynaklar ve teknolojik gelişmelere uygun kaynaklar ile zenginleştirilmesi</b>
<b>Sorumlu Harcama Birimi</b>	<b>Kütüphane Müdürlüğü</b>
<b>Açıklama</b>	Kütüphane koleksiyonunun güncel tutulabilmesi için kitap satın alınması, günlük gazete ve dergi alımı, arşivde tutulan kitap ve dergilerin yeni sayılarının alınması ve veri tabanı aboneliğini yapmak

Ekonomik Kod		2025
03	Mal ve Hizmet Alım Giderleri	1.010.000,00
<b>Toplam Bütçe Kaynak İhtiyacı</b>		<b>1.010.000,00</b>
<b>Toplam Kaynak İhtiyacı</b>		<b>1.010.000,00</b>

<b>Performans Hedefi</b>	<b>3.5.1. Okuma Kültürünün Yaygınlaştırılması İçin Yeni Kütüphanelerin Yapılması ve Yeni Kaynaklar ile Zenginleştirilmesi</b>	
<b>Faaliyet Adı</b>	<b>3.5.1.2. Yeni kütüphanelerin yapılması</b>	
<b>Sorumlu Harcama Birimi</b>	<b>Fen İşleri Müdürlüğü</b>	
<b>Açıklama</b>	Mahallelerde okuma kültürünün yaygınlaştırılması için yapılacak olan kütüphaneler ve farklı yaş gruplarına hitap edecek kütüphanelerin hayata geçirilmesini sağlamak	

Ekonomik Kod		2025
06	Sermaye Giderleri	1.000,00
<b>Toplam Bütçe Kaynak İhtiyacı</b>		<b>1.000,00</b>
<b>Toplam Kaynak İhtiyacı</b>		<b>1.000,00</b>

<b>Performans Hedefi</b>	<b>3.5.1. Okuma Kültürünün Yaygınlaştırılması İçin Yeni Kütüphanelerin Yapılması ve Yeni Kaynaklar ile Zenginleştirilmesi</b>	
<b>Faaliyet Adı</b>	<b>3.5.1.3. Yeni kütüphanelerin açılması kapsamında iç tefrişatının ve malzemelerinin alınması</b>	
<b>Sorumlu Harcama Birimi</b>	<b>Kütüphane Müdürlüğü</b>	
<b>Açıklama</b>	Yeni açılacak olan kütüphanelerin makine, teçhizat ve mefruşatların alımı; ayrıca kütüphane koleksiyonu için kitap alımının yapılmasını sağlamak	

Ekonomik Kod		2025
03	Mal ve Hizmet Alım Giderleri	550.000,00
06	Sermaye Giderleri	270.000,00
<b>Toplam Bütçe Kaynak İhtiyacı</b>		<b>820.000,00</b>
<b>Toplam Kaynak İhtiyacı</b>		<b>820.000,00</b>

<b>İdare Adı</b>	<b>NİLÜFER BELEDİYESİ</b>
<b>Amaç</b>	<b>3. TOPLUMSAL REFAH VE SOSYAL KAPSAYICILIK</b>
<b>Hedef</b>	<b>3.5. Nilüfer'de Kütüphane ve Okuma Kültürünün Yaygınlaşmasını Sağlamak</b>
<b>Performans Hedefi</b>	<b>3.5.2. Kütüphane ve okuma kültürüne yönelik faaliyetler ve atölye çalışmaları düzenlenmesi</b>

Performans Göstergeleri		Sorumlu Müdürlük	2023	2024	2025
1	Düzenlenen kütüphane atölye sayısı	Kütüphane Müdürlüğü	80	80	90
2	Yıllık kütüphane etkinlik sayısı	Kütüphane Müdürlüğü	128	130	150
3	Yıllık kütüphane etkinliklerine katılımcı sayısı	Kütüphane Müdürlüğü	9.000	9.500	10.000
4	Kütüphanecilik hizmetleri ile ilgili kurulan iş birliği sayısı	Kütüphane Müdürlüğü	3	3	3

Faaliyetler	Sorumlu Müdürlük	Kaynak İhtiyacı 2025 (TL)		
		Bütçe	Bütçe Dışı	Toplam
1 Kütüphane atölye çalışmaları	Kütüphane Müdürlüğü	130.000,00		130.000,00
2 Kütüphane ve okuma kültürünün gündem haline gelmesine yönelik faaliyetlerin düzenlenmesi	Kütüphane Müdürlüğü	4.302.000,00		4.302.000,00
3 Kütüphane çalışmaları için mesleki iş birliklerinin gerçekleştirilmesi	Kütüphane Müdürlüğü	60.000,00		60.000,00
<b>Genel Toplam</b>		<b>4.492.000,00</b>		<b>4.492.000,00</b>

<b>Performans Hedefi</b>	<b>3.5.2. Kütüphane ve Okuma Kültürüne Yönelik Faaliyetler ve Atölye Çalışmaları Düzenlenmesi</b>
<b>Faaliyet Adı</b>	<b>3.5.2.1. Kütüphane atölye çalışmaları</b>
<b>Sorumlu Harcama Birimi</b>	<b>Kütüphane Müdürlüğü</b>
<b>Açıklama</b>	Edebiyat atölyeleri, butik atölyeler ve Misi Akademi atölyeleri etkinliklerinin yapılmasını sağlamak

Ekonomik Kod		2025
03	Mal ve Hizmet Alım Giderleri	130.000,00
<b>Toplam Bütçe Kaynak İhtiyacı</b>		<b>130.000,00</b>
<b>Toplam Kaynak İhtiyacı</b>		<b>130.000,00</b>

<b>Performans Hedefi</b>	<b>3.5.2. Kütüphane ve Okuma Kültürüne Yönelik Faaliyetler ve Atölye Çalışmaları Düzenlenmesi</b>
<b>Faaliyet Adı</b>	<b>3.5.2.2. Kütüphane ve okuma kültürünün gündem haline gelmesine yönelik faaliyetlerin düzenlenmesi</b>
<b>Sorumlu Harcama Birimi</b>	<b>Kütüphane Müdürlüğü</b>
<b>Açıklama</b>	Edebiyat proje ve etkinlikleri, dezavantajlı gruplara yönelik yapılan etkinlikler, önemli gün ve haftalar, kütüphane günleri, fuar, sempozyumlar, yarışmalar ve kitap basımları faaliyetlerini gerçekleştirmek

Ekonomik Kod		2025
03	Mal ve Hizmet Alım Giderleri	4.302.000,00
<b>Toplam Bütçe Kaynak İhtiyacı</b>		<b>4.302.000,00</b>
<b>Toplam Kaynak İhtiyacı</b>		<b>4.302.000,00</b>

<b>Performans Hedefi</b>	<b>3.5.2. Kütüphane ve Okuma Kültürüne Yönelik Faaliyetler ve Atölye Çalışmaları Düzenlenmesi</b>
<b>Faaliyet Adı</b>	<b>3.5.2.3. Kütüphane çalışmaları için mesleki iş birliklerinin gerçekleştirilmesi</b>
<b>Sorumlu Harcama Birimi</b>	<b>Kütüphane Müdürlüğü</b>
<b>Açıklama</b>	Ulusal ve uluslararası yapılan kongrelere katılım sağlamak, üyelik ve iş birlikleri yapmak

Ekonomik Kod		2025
03	Mal ve Hizmet Alım Giderleri	60.000,00
<b>Toplam Bütçe Kaynak İhtiyacı</b>		<b>60.000,00</b>
<b>Toplam Kaynak İhtiyacı</b>		<b>60.000,00</b>

<b>İdare Adı</b>	<b>NİLÜFER BELEDİYESİ</b>
<b>Amaç</b>	<b>3. TOPLUMSAL REFAH VE SOSYAL KAPSAYICILIK</b>
<b>Hedef</b>	<b>3.5. Nilüfer'de Kütüphane ve Okuma Kültürünün Yaygınlaşmasını Sağlamak</b>
<b>Performans Hedefi</b>	<b>3.5.3. Nilüfer Yazievleri çalışmalarının yürütülmesi</b>

Performans Göstergeleri		Sorumlu Müdürlük	2023	2024	2025
1	Yazievlerindeki yıllık konuk sayısı	Kütüphane Müdürlüğü	12	15	18

Faaliyetler	Sorumlu Müdürlük	Kaynak İhtiyacı 2025 (TL)		
		Bütçe	Bütçe Dışı	Toplam
1 Nilüfer yazievleri çalışmaları	Kütüphane Müdürlüğü	220.000,00		220.000,00
<b>Genel Toplam</b>		<b>220.000,00</b>		<b>220.000,00</b>

<b>Performans Hedefi</b>	<b>3.5.3. Nilüfer Yazievleri Çalışmalarının Yürütülmesi</b>
<b>Faaliyet Adı</b>	<b>3.5.3.1. Nilüfer yazievleri çalışmaları</b>
<b>Sorumlu Harcama Birimi</b>	<b>Kütüphane Müdürlüğü</b>
<b>Açıklama</b>	Gölyazı ve Misi Yazievleri çalışmalarını yürütmek, atölye ve söyleşiler gerçekleştirmek

Ekonomik Kod		2025
03	Mal ve Hizmet Alım Giderleri	220.000,00
<b>Toplam Bütçe Kaynak İhtiyacı</b>		<b>220.000,00</b>
<b>Toplam Kaynak İhtiyacı</b>		<b>220.000,00</b>

<b>İdare Adı</b>	<b>NİLÜFER BELEDİYESİ</b>
<b>Amaç</b>	<b>3. TOPLUMSAL REFAH VE SOSYAL KAPSAYICILIK</b>
<b>Hedef</b>	<b>3.6. Tiyatro Sanatını Yaygınlaştırarak Yerel ve Ulusal Tüm Paydaşlarıyla Buluşmasını Sağlamak</b>
<b>Performans Hedefi</b>	<b>3.6.1. Yerel ve ulusal düzeyde tüm paydaşları tiyatro ile buluşturan etkinliklerin düzenlenmesi</b>

Performans Göstergeleri		Sorumlu Müdürlük	2023	2024	2025
1	Yıl içerisinde düzenlenen yerleşik düzen tiyatro temsil sayısı	Belediye Tiyatro Müdürlüğü			138
2	Yapılan turnelerde gerçekleştirilen yıllık tiyatro temsil sayısı	Belediye Tiyatro Müdürlüğü			20
3	Nilüfer izleyicisi ile buluşturulan ulusal/uluslararası oyun ve proje sayısı	Belediye Tiyatro Müdürlüğü	20	20	20
4	Belediye Tiyatro Müdürlüğü'nün yapmış olduğu etkinliklere yıllık katılım sayısı	Belediye Tiyatro Müdürlüğü	30.000	32.000	32.000
5	Tiyatro hizmetlerinden memnuniyet oranı (VMA)	Belediye Tiyatro Müdürlüğü	85,00%	85,00%	78,50%

Faaliyetler	Sorumlu Müdürlük	Kaynak İhtiyacı 2025 (TL)		
		Bütçe	Bütçe Dışı	Toplam
1	Repertuara alınan eserlerin yıllık plan doğrultusunda sahnelenmesi ve turne düzenlenmesi	15.001.000,00		15.001.000,00
2	Nilüfer Tiyatro Festivali	7.500.000,00		7.500.000,00
3	Yerel, ulusal ve uluslararası alanda iş birlikleri yapılması	6.900.000,00		6.900.000,00
<b>Genel Toplam</b>		<b>29.401.000,00</b>		<b>29.401.000,00</b>

<b>Performans Hedefi</b>	<b>3.6.1. Yerel ve Ulusal Düzeyde Tüm Paydaşları Tiyatro ile Buluşturan Etkinliklerin Düzenlenmesi</b>
<b>Faaliyet Adı</b>	<b>3.6.1.1. Repertuara alınan eserlerin yıllık plan doğrultusunda sahnelenmesi ve turne düzenlenmesi</b>
<b>Sorumlu Harcama Birimi</b>	<b>Belediye Tiyatro Müdürlüğü</b>
<b>Açıklama</b>	Repertuar Kurulu tarafından belirlenen ve her sezon en az 2 yetişkin, 1 de çocuk oyunu olmak üzere 3 yeni oyunun repertuara alınmasını sağlamak

Ekonomik Kod		2025
03	Mal ve Hizmet Alım Giderleri	15.001.000,00
<b>Toplam Bütçe Kaynak İhtiyacı</b>		<b>15.001.000,00</b>
<b>Toplam Kaynak İhtiyacı</b>		<b>15.001.000,00</b>

<b>Performans Hedefi</b>	<b>3.6.1. Yerel ve Ulusal Düzeyde Tüm Paydaşları Tiyatro ile Buluşturan Etkinliklerin Düzenlenmesi</b>
<b>Faaliyet Adı</b>	<b>3.6.1.2. Nilüfer Tiyatro Festivali</b>
<b>Sorumlu Harcama Birimi</b>	<b>Belediye Tiyatro Müdürlüğü</b>
<b>Açıklama</b>	Ulusal ve uluslararası oyunları tiyatroseverlerle buluşturan festivali gerçekleştirmek

Ekonomik Kod		2025
03	Mal ve Hizmet Alım Giderleri	7.500.000,00
<b>Toplam Bütçe Kaynak İhtiyacı</b>		<b>7.500.000,00</b>
<b>Toplam Kaynak İhtiyacı</b>		<b>7.500.000,00</b>

<b>Performans Hedefi</b>	<b>3.6.1. Yerel ve Ulusal Düzeyde Tüm Paydaşları Tiyatro ile Buluşturan Etkinliklerin Düzenlenmesi</b>
<b>Faaliyet Adı</b>	<b>3.6.1.3. Yerel, ulusal ve uluslararası alanda iş birlikleri yapılması</b>
<b>Sorumlu Harcama Birimi</b>	<b>Belediye Tiyatro Müdürlüğü</b>
<b>Açıklama</b>	Ulusal ve uluslararası alanda tiyatro ile ilgili kurumlara üye olunarak bilgi ve deneyim paylaşımı yapmak, ulusal ve uluslararası alanda faaliyet gösteren tiyatrolarla iş birliği içinde bilgi ve deneyim paylaşımı gerçekleştirilmek

Ekonomik Kod		2025
03	Mal ve Hizmet Alım Giderleri	6.900.000,00
<b>Toplam Bütçe Kaynak İhtiyacı</b>		<b>6.900.000,00</b>
<b>Toplam Kaynak İhtiyacı</b>		<b>6.900.000,00</b>

<b>İdare Adı</b>	<b>NİLÜFER BELEDİYESİ</b>
<b>Amaç</b>	<b>3. TOPLUMSAL REFAH VE SOSYAL KAPSAYICILIK</b>
<b>Hedef</b>	<b>3.6. Tiyatro Sanatını Yaygınlaştırarak Yerel ve Ulusal Tüm Paydaşlarıyla Buluşmasını Sağlamak</b>
<b>Performans Hedefi</b>	<b>3.6.2. Tiyatro sanatına katkı sağlayacak atölyeler, çalıştaylar, konferanslar, seminerler, söyleşiler, yarışmalar düzenlenmesi</b>

Performans Göstergeleri		Sorumlu Müdürlük	2023	2024	2025
1	Düzenlenen tiyatro atölyeleri ve workshop sayısı	Belediye Tiyatro Müdürlüğü	10	10	10
2	Ana seçkide ilan edilen oyunların Nilüfer Kent Tiyatrosu ya da başka tiyatrolar tarafından repertuara alınıp sahnelenme sayısı	Belediye Tiyatro Müdürlüğü			1

Faaliyetler	Sorumlu Müdürlük	Kaynak İhtiyacı 2025 (TL)		
		Bütçe	Bütçe Dışı	Toplam
1 Tiyatro sanatına ilişkin atölyeler, çalıştaylar, konferanslar, seminerler, söyleşiler düzenlenmesi	Belediye Tiyatro Müdürlüğü	750.000,00		750.000,00
2 Yeni yazarları tiyatro yazarlığına teşvik amacıyla yarışmalar düzenlenmesi	Belediye Tiyatro Müdürlüğü	1.000.000,00		1.000.000,00
<b>Genel Toplam</b>		<b>1.750.000,00</b>		<b>1.750.000,00</b>

<b>Performans Hedefi</b>	<b>3.6.2. Tiyatro Sanatına Katkı Sağlayacak Atölyeler, Çalıştaylar, Konferanslar, Seminerler, Söyleşiler, Yarışmalar Düzenlenmesi</b>
<b>Faaliyet Adı</b>	<b>3.6.2.1. Tiyatro sanatına ilişkin atölyeler, çalıştaylar, konferanslar, seminerler, söyleşiler düzenlenmesi</b>
<b>Sorumlu Harcama Birimi</b>	<b>Belediye Tiyatro Müdürlüğü</b>
<b>Açıklama</b>	Kent genelinde tiyatro sanatını yaygınlaştırmak, tematik atölyeler, çalıştaylar ve seminerler düzenlemek, kadromuzda bulunan oyuncu ve yaratıcı ekibin kişisel ve mesleki gelişimlerine katkı sağlamak

Ekonomik Kod	2025
03 Mal ve Hizmet Alım Giderleri	750.000,00
<b>Toplam Bütçe Kaynak İhtiyacı</b>	<b>750.000,00</b>
<b>Toplam Kaynak İhtiyacı</b>	<b>750.000,00</b>



<b>Performans Hedefi</b>	<b>3.6.2. Tiyatro Sanatına Katkı Sağlayacak Atölyeler, Çalıştaylar, Konferanslar, Seminerler, Söyleşiler, Yarışmalar Düzenlenmesi</b>
<b>Faaliyet Adı</b>	<b>3.6.2.2. Yeni yazarları tiyatro yazarlığına teşvik amacıyla yarışmalar düzenlenmesi</b>
<b>Sorumlu Harcama Birimi</b>	<b>Belediye Tiyatro Müdürlüğü</b>
<b>Açıklama</b>	Tiyatroya yeni eserler kazandırmak ve yeni yazarların teşvik edilmesini sağlamak

<b>Ekonomik Kod</b>	<b>2025</b>
03   Mal ve Hizmet Alım Giderleri	1.000.000,00
<b>Toplam Bütçe Kaynak İhtiyacı</b>	<b>1.000.000,00</b>
<b>Toplam Kaynak İhtiyacı</b>	<b>1.000.000,00</b>

<b>İdare Adı</b>	<b>NİLÜFER BELEDİYESİ</b>
<b>Amaç</b>	<b>3. TOPLUMSAL REFAH VE SOSYAL KAPSAYICILIK</b>
<b>Hedef</b>	<b>3.6. Tiyatro Sanatını Yaygınlaştırarak Yerel ve Ulusal Tüm Paydaşlarıyla Buluşmasını Sağlamak</b>
<b>Performans Hedefi</b>	<b>3.6.3. Tiyatro mekanlarının artırılması</b>

<b>Performans Göstergeleri</b>	<b>Sorumlu Müdürlük</b>	<b>2023</b>	<b>2024</b>	<b>2025</b>
--------------------------------	-------------------------	-------------	-------------	-------------

<b>Faaliyetler</b>	<b>Sorumlu Müdürlük</b>	<b>Kaynak İhtiyacı 2025 (TL)</b>		
		<b>Bütçe</b>	<b>Bütçe Dışı</b>	<b>Toplam</b>
<b>1</b> Nilüfer Kent Tiyatrosu	Fen İşleri Müdürlüğü	1.000,00		1.000,00
<b>2</b> Balat Açık hava Tiyatrosu	Fen İşleri Müdürlüğü	1.000,00		1.000,00
<b>Genel Toplam</b>		<b>2.000,00</b>		<b>2.000,00</b>

<b>Performans Hedefi</b>	<b>3.6.3. Tiyatro Mekanlarının Artırılması</b>
<b>Faaliyet Adı</b>	<b>3.6.3.1. Nilüfer Kent Tiyatrosu</b>
<b>Sorumlu Harcama Birimi</b>	<b>Fen İşleri Müdürlüğü</b>
<b>Açıklama</b>	Görükle Mahallesi'nde 9000 metrekare kapalı alana sahip, konser, tiyatro, bale, opera gibi sanatsal etkinliklere ve Nilüfer Belediyesi Tiyatro Müdürlüğü'ne ev sahipliği yapacak; Çok amaçlı salon, black box, gençlik tiyatrosu, atölyeler, kafeterya, kulisler, sergi salonu, ofisler ve eğitim salonlarının bulunduğu bir kültür merkezini hayata geçirmek

<b>Ekonomik Kod</b>	<b>2025</b>
06 Sermaye Giderleri	1.000,00
<b>Toplam Bütçe Kaynak İhtiyacı</b>	<b>1.000,00</b>
<b>Toplam Kaynak İhtiyacı</b>	<b>1.000,00</b>

<b>Performans Hedefi</b>	<b>3.6.3. Tiyatro Mekanlarının Artırılması</b>
<b>Faaliyet Adı</b>	<b>3.6.3.2. Balat Açık Hava Tiyatrosu</b>
<b>Sorumlu Harcama Birimi</b>	<b>Fen İşleri Müdürlüğü</b>
<b>Açıklama</b>	Balat Atatürk Kent Ormanı'nda yapacağımız Balat Açık Hava Tiyatrosu ile tiyatro performansları, konserler, dans gösterileri, açık hava film gösterimleri ve diğer kültürel etkinliklere ev sahipliği yapacak yeni bir kültürel deneyim alanını hayata geçirmek

<b>Ekonomik Kod</b>		<b>2025</b>
06	Sermaye Giderleri	1.000,00
<b>Toplam Bütçe Kaynak İhtiyacı</b>		<b>1.000,00</b>
<b>Toplam Kaynak İhtiyacı</b>		<b>1.000,00</b>

<b>İdare Adı</b>	<b>NİLÜFER BELEDİYESİ</b>
<b>Amaç</b>	<b>3. TOPLUMSAL REFAH VE SOSYAL KAPSAYICILIK</b>
<b>Hedef</b>	<b>3.7. Gençlerin, İhtiyaçları ve Talepleri Doğrultusunda Yürütülecek Katılımcı Çalışmalar ile Kolektif Hareket Kabiliyetlerini Artırarak Toplumdaki Yerinin Güçlendirilmesi</b>
<b>Performans Hedefi</b>	<b>3.7.1. Gençlik merkezleri ve çalışma alanları yapılması</b>

<b>Performans Göstergeleri</b>	<b>Sorumlu Müdürlük</b>	<b>2023</b>	<b>2024</b>	<b>2025</b>
--------------------------------	-------------------------	-------------	-------------	-------------

<b>Faaliyetler</b>	<b>Sorumlu Müdürlük</b>	<b>Kaynak İhtiyacı 2025 (TL)</b>		
		<b>Bütçe</b>	<b>Bütçe Dışı</b>	<b>Toplam</b>
<b>1</b> Gençlik merkezleri ve çalışma alanları yapılması	Fen İşleri Müdürlüğü	1.000,00		1.000,00
<b>Genel Toplam</b>		<b>1.000,00</b>		<b>1.000,00</b>

<b>Performans Hedefi</b>	<b>3.7.1. Gençlik Merkezleri ve Çalışma Alanları Yapılması</b>
<b>Faaliyet Adı</b>	<b>3.7.1.1. Gençlik merkezleri ve çalışma alanları yapılması</b>
<b>Sorumlu Harcama Birimi</b>	<b>Fen İşleri Müdürlüğü</b>
<b>Açıklama</b>	Nilüferli gençlerin, ihtiyaçları ve talepleriyle şekillenecek, yeteneklerini keşfedecekleri, spor ve kültür-sanat etkinliklerine ulaşabilecekleri, kendilerini geliştirebilecekleri eğitimlerin verileceği ve farklı birçok alanlardaki atölye çalışmalarlarıyla yeni beceriler edinebilecekleri gençlik merkezlerini oluşturmak; Hızla gelişen teknoloji ışığında gençlerin dijital becerilerini geliştirecek sanal gerçeklik destekli öğrenmeler, yazılım ve kodlama maratonları gibi yenilikçi yaklaşımlarla örnek ve yeni nesil gençlik merkezlerini hayata geçirmek

<b>Ekonomik Kod</b>	<b>2025</b>
06 Sermaye Giderleri	1.000,00
<b>Toplam Bütçe Kaynak İhtiyacı</b>	<b>1.000,00</b>
<b>Toplam Kaynak İhtiyacı</b>	<b>1.000,00</b>

<b>İdare Adı</b>	<b>NİLÜFER BELEDİYESİ</b>
<b>Amaç</b>	<b>3. TOPLUMSAL REFAH VE SOSYAL KAPSAYICILIK</b>
<b>Hedef</b>	<b>3.7. Gençlerin, İhtiyaçları ve Talepleri Doğrultusunda Yürütülecek Katılımcı Çalışmalar ile Kolektif Hareket Kabiliyetlerini Artırarak Toplumdaki Yerinin Güçlendirilmesi</b>
<b>Performans Hedefi</b>	<b>3.7.2. Gençlerin ihtiyaç ve talepleri doğrultusunda çeşitli uygulamalar ve faaliyetlerin hayata geçirilmesi</b>

Performans Göstergeleri		Sorumlu Müdürlük	2023	2024	2025
1	Gençlik memnuniyet oranı (VMA)	Gençlik ve Spor Hizmetleri Müdürlüğü	82,00%	82,50%	72,00%

Faaliyetler		Sorumlu Müdürlük	Kaynak İhtiyacı 2025 (TL)		
			Bütçe	Bütçe Dışı	Toplam
1	Gençlerin ihtiyaç ve talepleri doğrultusunda sosyal uygulamaların hayata geçirilmesi	Gençlik ve Spor Hizmetleri Müdürlüğü	1.100.000,00		1.100.000,00
2	Gençlerin kolektif hareket kabiliyetlerini ve katılımlarını artırmaya yönelik faaliyetler düzenlenmesi	Gençlik ve Spor Hizmetleri Müdürlüğü	1.150.000,00		1.150.000,00
3	Gençlere yönelik kapasite geliştirme eğitimleri ve söyleşiler düzenlenmesi	Gençlik ve Spor Hizmetleri Müdürlüğü	750.000,00		750.000,00
<b>Genel Toplam</b>			<b>3.000.000,00</b>		<b>3.000.000,00</b>

<b>Performans Hedefi</b>	<b>3.7.2. Gençlerin İhtiyaç ve Talepleri Doğrultusunda Çeşitli Uygulamalar ve Faaliyetlerin Hayata Geçirilmesi</b>
<b>Faaliyet Adı</b>	<b>3.7.2.1. Gençlerin ihtiyaç ve talepleri doğrultusunda sosyal uygulamaların hayata geçirilmesi</b>
<b>Sorumlu Harcama Birimi</b>	<b>Gençlik ve Spor Hizmetleri Müdürlüğü</b>
<b>Açıklama</b>	Gençlerin ihtiyaç ve talepleri doğrultusunda sosyal uygulamaları hayata geçirmek

Ekonomik Kod		2025
03	Mal ve Hizmet Alım Giderleri	1.100.000,00
<b>Toplam Bütçe Kaynak İhtiyacı</b>		<b>1.100.000,00</b>
<b>Toplam Kaynak İhtiyacı</b>		<b>1.100.000,00</b>

<b>Performans Hedefi</b>	<b>3.7.2. Gençlerin İhtiyaç ve Talepleri Doğrultusunda Çeşitli Uygulamalar ve Faaliyetlerin Hayata Geçirilmesi</b>
<b>Faaliyet Adı</b>	<b>3.7.2.2. Gençlerin kolektif hareket kabiliyetlerini ve katılımlarını artırmaya yönelik faaliyetler düzenlenmesi</b>
<b>Sorumlu Harcama Birimi</b>	<b>Gençlik ve Spor Hizmetleri Müdürlüğü</b>
<b>Açıklama</b>	Gençlerin kolektif hareket kabiliyetlerini ve katılımlarını artırmaya yönelik faaliyetler düzenlemek

<b>Ekonomik Kod</b>	<b>2025</b>
03   Mal ve Hizmet Alım Giderleri	1.150.000,00
<b>Toplam Bütçe Kaynak İhtiyacı</b>	<b>1.150.000,00</b>
<b>Toplam Kaynak İhtiyacı</b>	<b>1.150.000,00</b>

<b>Performans Hedefi</b>	<b>3.7.2. Gençlerin İhtiyaç ve Talepleri Doğrultusunda Çeşitli Uygulamalar ve Faaliyetlerin Hayata Geçirilmesi</b>
<b>Faaliyet Adı</b>	<b>3.7.2.3. Gençlere yönelik kapasite geliştirme eğitimleri ve söyleşiler düzenlenmesi</b>
<b>Sorumlu Harcama Birimi</b>	<b>Gençlik ve Spor Hizmetleri Müdürlüğü</b>
<b>Açıklama</b>	Gençlere yönelik kapasite geliştirme eğitimleri ve söyleşiler düzenlemek

<b>Ekonomik Kod</b>	<b>2025</b>
03   Mal ve Hizmet Alım Giderleri	750.000,00
<b>Toplam Bütçe Kaynak İhtiyacı</b>	<b>750.000,00</b>
<b>Toplam Kaynak İhtiyacı</b>	<b>750.000,00</b>

<b>İdare Adı</b>	<b>NİLÜFER BELEDİYESİ</b>
<b>Amaç</b>	<b>3. TOPLUMSAL REFAH VE SOSYAL KAPSAYICILIK</b>
<b>Hedef</b>	<b>3.8. Nilüfer'de Sağlık Hizmetlerinin Tüm Vatandaşlar İçin Ulaşılabilir Hale Getirilmesi ve Vatandaşın Sağlık Konusundaki Farkındalığının Artırılması</b>
<b>Performans Hedefi</b>	<b>3.8.1. Nilüfer'de sağlık hizmetlerinin tüm vatandaşlar için ulaşılabilir hale getirilmesi için proje ve faaliyetlerin hayata geçirilmesi</b>

Performans Göstergeleri		Sorumlu Müdürlük	2023	2024	2025
1	Vatandaşlardan gelen sağlık hizmetleri taleplerinin karşılanma oranı	Sosyal Destek Hizmetleri Müdürlüğü	90,00%	92,00%	90,00%
2	Gönüllü test ve danışmanlık merkezine gelen taleplerin karşılanma oranı	Sosyal Destek Hizmetleri Müdürlüğü	100,00%	100,00%	100,00%
3	Yıl içerisinde hizmete açılmasına destek olunan aile sağlığı merkezi sayısı	Emlak ve İstimlak Müdürlüğü	3	3	3

Faaliyetler	Sorumlu Müdürlük	Kaynak İhtiyacı 2025 (TL)		
		Bütçe	Bütçe Dışı	Toplam
1 Sağlık hizmetlerinin sürdürülmesi	Sosyal Destek Hizmetleri Müdürlüğü	2.300.000,00		2.300.000,00
2 Evde sağlık hizmetinin sunulması	Sosyal Destek Hizmetleri Müdürlüğü	500.000,00		500.000,00
3 Kırsal mahallelerde sağlık tarama hizmetinin sunulması	Sosyal Destek Hizmetleri Müdürlüğü	300.000,00		300.000,00
4 Gençlik Sağlık Merkezi	Fen İşleri Müdürlüğü	10.000,00		10.000,00
5 Aile sağlığı merkezlerinin hayata geçirilmesine destek olunması	Emlak ve İstimlak Müdürlüğü	0,00		0,00
<b>Genel Toplam</b>		<b>3.110.000,00</b>		<b>3.110.000,00</b>

<b>Performans Hedefi</b>	<b>3.8.1. Nilüfer'de Sağlık Hizmetlerinin Tüm Vatandaşlar İçin Ulaşılabilir Hale Getirilmesi İçin Proje ve Faaliyetlerin Hayata Geçirilmesi</b>
<b>Faaliyet Adı</b>	<b>3.8.1.1. Sağlık hizmetlerinin sürdürülmesi</b>
<b>Sorumlu Harcama Birimi</b>	<b>Sosyal Destek Hizmetleri Müdürlüğü</b>
<b>Açıklama</b>	Kurum hekimliği, hasta nakil ve defin hizmetlerinin devamlılığı için gerekli olan tıbbi malzeme alımları, kalibrasyon hizmeti alımı, laboratuvar test kitlerinin alımı, defin hizmetleri malzemelerinin alımını (tabut vb.) gerçekleştirmek

Ekonomik Kod		2025
03	Mal ve Hizmet Alım Giderleri	2.150.000,00
06	Sermaye Giderleri	150.000,00
<b>Toplam Bütçe Kaynak İhtiyacı</b>		<b>2.300.000,00</b>
<b>Toplam Kaynak İhtiyacı</b>		<b>2.300.000,00</b>

<b>Performans Hedefi</b>	<b>3.8.1. Nilüfer'de Sağlık Hizmetlerinin Tüm Vatandaşlar İçin Ulaşılabilir Hale Getirilmesi İçin Proje ve Faaliyetlerin Hayata Geçirilmesi</b>	
<b>Faaliyet Adı</b>	<b>3.8.1.2. Evde sağlık hizmetinin sunulması</b>	
<b>Sorumlu Harcama Birimi</b>	<b>Sosyal Destek Hizmetleri Müdürlüğü</b>	
<b>Açıklama</b>	Yeni başlaması planlanan evde sağlık hizmeti için gerekli olabilecek tıbbi malzeme, cihaz ve bu cihazların bakım onarımı gibi hizmetleri gerçekleştirmek	

Ekonomik Kod		2025
03	Mal ve Hizmet Alım Giderleri	400.000,00
06	Sermaye Giderleri	100.000,00
<b>Toplam Bütçe Kaynak İhtiyacı</b>		<b>500.000,00</b>
<b>Toplam Kaynak İhtiyacı</b>		<b>500.000,00</b>

<b>Performans Hedefi</b>	<b>3.8.1. Nilüfer'de Sağlık Hizmetlerinin Tüm Vatandaşlar İçin Ulaşılabilir Hale Getirilmesi İçin Proje ve Faaliyetlerin Hayata Geçirilmesi</b>	
<b>Faaliyet Adı</b>	<b>3.8.1.3. Kırsal mahallelerde sağlık tarama hizmetinin sunulması</b>	
<b>Sorumlu Harcama Birimi</b>	<b>Sosyal Destek Hizmetleri Müdürlüğü</b>	
<b>Açıklama</b>	Kırsal mahallelerde gerçekleştirilecek olan sağlık tarama hizmeti için gerekli olabilecek tıbbi malzeme, cihaz ve bu cihazların bakım onarımı gibi hizmetleri gerçekleştirmek	

Ekonomik Kod		2025
03	Mal ve Hizmet Alım Giderleri	300.000,00
<b>Toplam Bütçe Kaynak İhtiyacı</b>		<b>300.000,00</b>
<b>Toplam Kaynak İhtiyacı</b>		<b>300.000,00</b>



<b>Performans Hedefi</b>	<b>3.8.1. Nilüfer'de Sağlık Hizmetlerinin Tüm Vatandaşlar İçin Ulaşılabilir Hale Getirilmesi İçin Proje ve Faaliyetlerin Hayata Geçirilmesi</b>
<b>Faaliyet Adı</b>	<b>3.8.1.4. Gençlik Sağlık Merkezi</b>
<b>Sorumlu Harcama Birimi</b>	<b>Fen İşleri Müdürlüğü</b>
<b>Açıklama</b>	15–29 yaş aralığındaki gençlere yönelik ilk basamak sağlık hizmetlerinin ve sağlık tarama hizmetlerinin verilmesi, koruyucu ve önleyici sağlık hizmetlerinin uygulanması, gençlerde sıkça yaşanan cilt problemleri ve değişen fizyolojileri hakkında bilgilendirme, bulaşıcı hastalıklar ve cinsel yolla bulaşan hastalıklar hakkında bilgilendirme ve yönlendirme, sağlıklı ve doğru beslenme konusunda farkındalık oluşturma hedefleriyle çalışmalar gerçekleştirmek

<b>Ekonomik Kod</b>		<b>2025</b>
06	Sermaye Giderleri	10.000,00
<b>Toplam Bütçe Kaynak İhtiyacı</b>		<b>10.000,00</b>
<b>Toplam Kaynak İhtiyacı</b>		<b>10.000,00</b>

<b>İdare Adı</b>	<b>NİLÜFER BELEDİYESİ</b>
<b>Amaç</b>	<b>3. TOPLUMSAL REFAH VE SOSYAL KAPSAYICILIK</b>
<b>Hedef</b>	<b>3.8. Nilüfer'de Sağlık Hizmetlerinin Tüm Vatandaşlar İçin Ulaşılabilir Hale Getirilmesi ve Vatandaşın Sağlık Konusundaki Farkındalığının Artırılması</b>
<b>Performans Hedefi</b>	<b>3.8.2. Sağlık konusundaki farkındalığın ve bilincin artırılmasına yönelik çalışmalar yapılması</b>

Performans Göstergeleri		Sorumlu Müdürlük	2023	2024	2025
1	Yıl içerisinde bağımlılıkla mücadele kapsamında yapılan farkındalık çalışmaları sayısı	Sosyal Destek Hizmetleri Müdürlüğü			6
2	Bağımlılıkla mücadele birimine gelen başvuruların karşılanma oranı	Sosyal Destek Hizmetleri Müdürlüğü	100,00%	100,00%	100,00%
3	Yıl içerisinde halka yönelik sağlık alanında yapılan bilinçlendirme çalışmaları sayısı	Sosyal Destek Hizmetleri Müdürlüğü			50

Faaliyetler	Sorumlu Müdürlük	Kaynak İhtiyacı 2025 (TL)			
		Bütçe	Bütçe Dışı	Toplam	
1	Bağımlı bireyler ve yakınlarına yönelik sosyal çalışmalar ile bağımlılıkla mücadele kapsamında önleyici ve yönlendirici çalışmalar yapılması	Sosyal Destek Hizmetleri Müdürlüğü	105.000,00		105.000,00
2	Sağlık alanında toplumsal farkındalık çalışmaları yapılması	Sosyal Destek Hizmetleri Müdürlüğü	200.000,00		200.000,00
<b>Genel Toplam</b>			<b>305.000,00</b>		<b>305.000,00</b>

<b>Performans Hedefi</b>	<b>3.8.2. Sağlık Konusundaki Farkındalığın ve Bilincin Artırılmasına Yönelik Çalışmalar Yapılması</b>
<b>Faaliyet Adı</b>	<b>3.8.2.1. Bağımlı bireyler ve yakınlarına yönelik sosyal çalışmalar ile bağımlılıkla mücadele kapsamında önleyici ve yönlendirici çalışmalar yapılması</b>
<b>Sorumlu Harcama Birimi</b>	<b>Sosyal Destek Hizmetleri Müdürlüğü</b>
<b>Açıklama</b>	Bağımlı bireyler ve yakınlarına yönelik danışmanlık hizmeti verilmesi, özel/resmi kurumlarda ve okullarda verilen bağımlılıkla mücadele ve farkındalık çalışmalarını yürütmek

Ekonomik Kod		2025
03	Mal ve Hizmet Alım Giderleri	105.000,00
<b>Toplam Bütçe Kaynak İhtiyacı</b>		<b>105.000,00</b>
<b>Toplam Kaynak İhtiyacı</b>		<b>105.000,00</b>

<b>Performans Hedefi</b>	<b>3.8.2. Sağlık Konusundaki Farkındalığın ve Bilincin Artırılmasına Yönelik Çalışmalar Yapılması</b>
<b>Faaliyet Adı</b>	<b>3.8.2.2. Sağlık alanında toplumsal farkındalık çalışmaları yapılması</b>
<b>Sorumlu Harcama Birimi</b>	<b>Sosyal Destek Hizmetleri Müdürlüğü</b>
<b>Açıklama</b>	Sağlık alanındaki önemli günlerde (tıp bayramı, hemşireler günü vb.) planlanan etkinlik vb. çalışmaları yapmak

<b>Ekonomik Kod</b>	<b>2025</b>
03   Mal ve Hizmet Alım Giderleri	200.000,00
<b>Toplam Bütçe Kaynak İhtiyacı</b>	<b>200.000,00</b>
<b>Toplam Kaynak İhtiyacı</b>	<b>200.000,00</b>

<b>İdare Adı</b>	<b>NİLÜFER BELEDİYESİ</b>
<b>Amaç</b>	<b>3. TOPLUMSAL REFAH VE SOSYAL KAPSAYICILIK</b>
<b>Hedef</b>	<b>3.9. Kültürel ve Milli Değerlerin Yaşatılarak Birlik ve Beraberliğin Pekişmesini Sağlamak</b>
<b>Performans Hedefi</b>	<b>3.9.1. Önemli günler, haftalar ve bayramların halkla birlikte kutlanması için etkinlik ve organizasyonlar düzenlenmesi</b>

Performans Göstergeleri		Sorumlu Müdürlük	2023	2024	2025
1	Önemli gün etkinliklerine yıllık katılım sayısı	Basın ve Yayın Müdürlüğü	360.000	370.000	400.000
2	Önemli gün ve haftalarda yürütülen yıllık faaliyet sayısı	Özel Kalem Müdürlüğü	10	10	12

Faaliyetler	Sorumlu Müdürlük	Kaynak İhtiyacı 2025 (TL)			
		Bütçe	Bütçe Dışı	Toplam	
1	İlçe yerleşikleri açısından önemli günlerde hediye ve ödül verilmesi	Özel Kalem Müdürlüğü	800.000,00		800.000,00
2	Önemli günler ve bayram törenlerinin düzenlenmesi	Özel Kalem Müdürlüğü	0,00		0,00
3	Önemli günler ve bayramların halkla birlikte kutlanmasını sağlayan organizasyonların düzenlenmesi	Basın ve Yayın Müdürlüğü	28.525.000,00		28.525.000,00
4	Önemli günler ve haftalarda spor etkinlikleri düzenlenmesi	Gençlik ve Spor Hizmetleri Müdürlüğü	3.630.000,00		3.630.000,00
5	Önemli günler ve bayramlarda kültürel etkinliklerin düzenlenmesi	Kültür ve Sosyal İşler Müdürlüğü	45.000.000,00		45.000.000,00
<b>Genel Toplam</b>			<b>77.955.000,00</b>		<b>77.955.000,00</b>

<b>Performans Hedefi</b>	<b>3.9.1. Önemli Günler, Haftalar ve Bayramların Halkla Birlikte Kutlanması İçin Etkinlik ve Organizasyonlar Düzenlenmesi</b>
<b>Faaliyet Adı</b>	<b>3.9.1.1. İlçe yerleşikleri açısından önemli günlerde hediye ve ödül verilmesi</b>
<b>Sorumlu Harcama Birimi</b>	<b>Özel Kalem Müdürlüğü</b>
<b>Açıklama</b>	Kadınlar Günü, Tıp Bayramı, İlköğretim Haftası, Öğretmenler Günü, Kariyer Günleri, milli bayramlar ile nişan, düğün, doğum ve sünnet merasimlerinde hediye dağıtımını sağlamak

Ekonomik Kod		2025
03	Mal ve Hizmet Alım Giderleri	800.000,00
<b>Toplam Bütçe Kaynak İhtiyacı</b>		<b>800.000,00</b>
<b>Toplam Kaynak İhtiyacı</b>		<b>800.000,00</b>

<b>Performans Hedefi</b>	<b>3.9.1. Önemli Günler, Haftalar ve Bayramların Halkla Birlikte Kutlanması İçin Etkinlik ve Organizasyonlar Düzenlenmesi</b>
<b>Faaliyet Adı</b>	<b>3.9.1.3. Önemli günler ve bayramların halkla birlikte kutlanmasını sağlayan organizasyonların düzenlenmesi</b>
<b>Sorumlu Harcama Birimi</b>	<b>Basın ve Yayın Müdürlüğü</b>
<b>Açıklama</b>	23 Nisan, 19 Mayıs ve 29 Ekim vb. önemli gün etkinliklerini düzenlemek, belediyemize ait hizmet binalarının açılışlarını ve belediyemiz tarafından düzenlenen ve destek verilen etkinlikleri yürütmek

Ekonomik Kod		2025
03	Mal ve Hizmet Alım Giderleri	28.525.000,00
<b>Toplam Bütçe Kaynak İhtiyacı</b>		<b>28.525.000,00</b>
<b>Toplam Kaynak İhtiyacı</b>		<b>28.525.000,00</b>

<b>Performans Hedefi</b>	<b>3.9.1. Önemli Günler, Haftalar ve Bayramların Halkla Birlikte Kutlanması İçin Etkinlik ve Organizasyonlar Düzenlenmesi</b>
<b>Faaliyet Adı</b>	<b>3.9.1.4. Önemli günler ve haftalarda spor etkinlikleri düzenlenmesi</b>
<b>Sorumlu Harcama Birimi</b>	<b>Gençlik ve Spor Hizmetleri Müdürlüğü</b>
<b>Açıklama</b>	Milli bayramlarımızda, önemli günler ve haftalarda daha çok anma amaçlı düzenlenen sportif faaliyetlerini içermektedir

Ekonomik Kod		2025
03	Mal ve Hizmet Alım Giderleri	3.630.000,00
<b>Toplam Bütçe Kaynak İhtiyacı</b>		<b>3.630.000,00</b>
<b>Toplam Kaynak İhtiyacı</b>		<b>3.630.000,00</b>

<b>Performans Hedefi</b>	<b>3.9.1. Önemli Günler, Haftalar ve Bayramların Halkla Birlikte Kutlanması İçin Etkinlik ve Organizasyonlar Düzenlenmesi</b>
<b>Faaliyet Adı</b>	<b>3.9.1.5. Önemli günler ve bayramlarda kültürel etkinliklerin düzenlenmesi</b>
<b>Sorumlu Harcama Birimi</b>	<b>Kültür ve Sosyal İşler Müdürlüğü</b>
<b>Açıklama</b>	23 Nisan, 19 Mayıs, 30 Ağustos, 29 Ekim, 1 Eylül gibi önemli gün ve haftalarda etkinlikler gerçekleştirmek

<b>Ekonomik Kod</b>	<b>2025</b>
03   Mal ve Hizmet Alım Giderleri	45.000.000,00
<b>Toplam Bütçe Kaynak İhtiyacı</b>	<b>45.000.000,00</b>
<b>Toplam Kaynak İhtiyacı</b>	<b>45.000.000,00</b>

<b>İdare Adı</b>	<b>NİLÜFER BELEDİYESİ</b>
<b>Amaç</b>	<b>3. TOPLUMSAL REFAH VE SOSYAL KAPSAYICILIK</b>
<b>Hedef</b>	<b>3.9. Kültürel ve Milli Değerlerin Yaşatılarak Birlik ve Beraberliğin Pekişmesini Sağlamak</b>
<b>Performans Hedefi</b>	<b>3.9.2. Kültürel değerlerimizi yaşatmaya ve dayanışmayı güçlendirmeye yönelik etkinlik ve organizasyonlar düzenlenmesi</b>

Performans Göstergeleri		Sorumlu Müdürlük	2023	2024	2025
<b>1</b>	Kültürel değerlerimizi yaşatmaya yönelik mevcut ve planlanan çalışmalarda yıllık hizmet verilen kişi sayısı	Sosyal Destek Hizmetleri Müdürlüğü			140.000

Faaliyetler	Sorumlu Müdürlük	Kaynak İhtiyacı 2025 (TL)			
		Bütçe	Bütçe Dışı	Toplam	
<b>1</b>	Kültürel değerlerimizi yaşatmaya ve dayanışmayı güçlendirmeye yönelik etkinlik ve organizasyonlar düzenlenmesi	Sosyal Destek Hizmetleri Müdürlüğü	29.300.000,00		29.300.000,00
<b>Genel Toplam</b>			<b>29.300.000,00</b>		<b>29.300.000,00</b>

<b>Performans Hedefi</b>	<b>3.9.2. Kültürel Değerlerimizi Yaşatmaya ve Dayanışmayı Güçlendirmeye Yönelik Etkinlik ve Organizasyonlar Düzenlenmesi</b>
<b>Faaliyet Adı</b>	<b>3.9.2.1. Kültürel değerlerimizi yaşatmaya ve dayanışmayı güçlendirmeye yönelik etkinlik ve organizasyonlar düzenlenmesi</b>
<b>Sorumlu Harcama Birimi</b>	<b>Sosyal Destek Hizmetleri Müdürlüğü</b>
<b>Açıklama</b>	İftar yemekleri, aşure, kandillerde tatlı/lokma dağıtımı, sünnet şöleni faaliyetlerini yürütmek

Ekonomik Kod		2025
03	Mal ve Hizmet Alım Giderleri	28.800.000,00
05	Cari Transferler	500.000,00
<b>Toplam Bütçe Kaynak İhtiyacı</b>		<b>29.300.000,00</b>
<b>Toplam Kaynak İhtiyacı</b>		<b>29.300.000,00</b>

İdare Adı	NİLÜFER BELEDİYESİ
Amaç	3. TOPLUMSAL REFAH VE SOSYAL KAPSAYICILIK
Hedef	3.9. Kültürel ve Milli Değerlerin Yaşatılarak Birlik ve Beraberliğin Pekişmesini Sağlamak
Performans Hedefi	3.9.3. Evlendirme hizmetinin verilmesi

Performans Göstergeleri		Sorumlu Müdürlük	2023	2024	2025
1	Evlilik hizmetleri memnuniyet oranı (HMA)	Özel Kalem Müdürlüğü	98,96%	98,96%	98,96%

Faaliyetler	Sorumlu Müdürlük	Kaynak İhtiyacı 2025 (TL)		
		Bütçe	Bütçe Dışı	Toplam
1	Evlendirme hizmetinin verilmesi	3.200.000,00		3.200.000,00
<b>Genel Toplam</b>		<b>3.200.000,00</b>		<b>3.200.000,00</b>

Performans Hedefi	3.9.3. Evlendirme Hizmetinin Verilmesi
Faaliyet Adı	3.9.3.1. Evlendirme hizmetinin verilmesi
Sorumlu Harcama Birimi	Özel Kalem Müdürlüğü
Açıklama	Evlendirme hizmetleri verilirken evlendirme kütüğünün teminini, cübbe giderlerini, aile cüzdanı teminini sağlamak

Ekonomik Kod	2025
03 Mal ve Hizmet Alım Giderleri	3.200.000,00
<b>Toplam Bütçe Kaynak İhtiyacı</b>	<b>3.200.000,00</b>
<b>Toplam Kaynak İhtiyacı</b>	<b>3.200.000,00</b>



<b>İdare Adı</b>	<b>NİLÜFER BELEDİYESİ</b>
<b>Amaç</b>	<b>4. ÇEVRE VE EKOLOJİK DENGE</b>
<b>Hedef</b>	<b>4.1. Çevre ve Halk Sağlığını Korumaya Yönelik Yapılan Çalışmalarla Çevre Kirliliğinin Azaltılmasını Sağlamak, Sürdürülebilir Çevre Bilincini ve Farkındalığı Artırmak</b>
<b>Performans Hedefi</b>	<b>4.1.1. Kirlilik kaynaklarının tespit edilerek izlenmesi, kontrol altına alınması ve bilgilendirme çalışmaları yapılması</b>

Performans Göstergeleri		Sorumlu Müdürlük	2023	2024	2025
1	Şebeke suyunun mahallelerde izlenme oranı	İklim Değişikliği ve Sıfır Atık Müdürlüğü	100,00%	100,00%	100,00%
2	Hava kalitesi izleme istasyonu verilerine ilişkin hazırlanan rapor sayısı	İklim Değişikliği ve Sıfır Atık Müdürlüğü	4	4	4
3	Gürültü kaynaklı vatandaş şikayetlerinin çözümlenme oranı	İklim Değişikliği ve Sıfır Atık Müdürlüğü	86,00%	86,00%	86,00%
4	Sürdürülebilir çevre bilincini ve farkındalığını artırmaya yönelik yıllık yapılan etkinlik sayısı	İklim Değişikliği ve Sıfır Atık Müdürlüğü			10
5	Atık bitkisel yağların toplanmasından duyulan memnuniyet oranı (VMA)	İklim Değişikliği ve Sıfır Atık Müdürlüğü	73,00%	74,00%	75,00%

Faaliyetler	Sorumlu Müdürlük	Kaynak İhtiyacı 2025 (TL)			
		Bütçe	Bütçe Dışı	Toplam	
1	Su kirliliğinin izlenmesi	İklim Değişikliği ve Sıfır Atık Müdürlüğü	150.000,00		150.000,00
2	Hava kalitesinin izlenmesi	İklim Değişikliği ve Sıfır Atık Müdürlüğü	1.100.000,00		1.100.000,00
3	Gürültü kirliliğinin azaltılmasına yönelik çalışmaların sürdürülmesi	İklim Değişikliği ve Sıfır Atık Müdürlüğü	30.000,00		30.000,00
4	Sürdürülebilir çevre bilincini ve farkındalığını artırmaya yönelik eğitim ve bilgilendirme çalışmaları yapılması	İklim Değişikliği ve Sıfır Atık Müdürlüğü	500.000,00		500.000,00
5	Bitkisel atık yağların toplanmasının sağlanması	İklim Değişikliği ve Sıfır Atık Müdürlüğü	0,00		0,00
<b>Genel Toplam</b>			<b>1.780.000,00</b>		<b>1.780.000,00</b>

<b>Performans Hedefi</b>	<b>4.1.1. Kirlilik Kaynaklarının Tespit Edilerek İzlenmesi, Kontrol Altına Alınması Ve Bilgilendirme Çalışmaları Yapılması</b>
<b>Faaliyet Adı</b>	<b>4.1.1.1. Su kirliliğinin izlenmesi</b>
<b>Sorumlu Harcama Birimi</b>	<b>İklim Değişikliği ve Sıfır Atık Müdürlüğü</b>
<b>Açıklama</b>	Belediyemiz sorumluluk alanındaki şebeke içme suyunun yıllık izleme programı kapsamında kirliliğinin izlenmesini sağlamak

Ekonomik Kod		2025
03	Mal ve Hizmet Alım Giderleri	150.000,00
<b>Toplam Bütçe Kaynak İhtiyacı</b>		<b>150.000,00</b>
<b>Toplam Kaynak İhtiyacı</b>		<b>150.000,00</b>

<b>Performans Hedefi</b>	<b>4.1.1. Kirlilik Kaynaklarının Tespit Edilerek İzlenmesi, Kontrol Altına Alınması ve Bilgilendirme Çalışmaları Yapılması</b>
<b>Faaliyet Adı</b>	<b>4.1.1.2. Hava kalitesinin izlenmesi</b>
<b>Sorumlu Harcama Birimi</b>	<b>İklim Değişikliği ve Sıfır Atık Müdürlüğü</b>
<b>Açıklama</b>	Hava Kalitesi İzleme İstasyonu ile üç adet seyyar hava kalitesi izleme istasyonundan 24 saat veri alınmaktadır. HKİ İstasyonlarındaki cihazların bakım kalibrasyonlarının tam yapmak ve doğru verilere erişimi sağlamak

Ekonomik Kod		2025
03	Mal ve Hizmet Alım Giderleri	1.100.000,00
<b>Toplam Bütçe Kaynak İhtiyacı</b>		<b>1.100.000,00</b>
<b>Toplam Kaynak İhtiyacı</b>		<b>1.100.000,00</b>

<b>Performans Hedefi</b>	<b>4.1.1. Kirlilik Kaynaklarının Tespit Edilerek İzlenmesi, Kontrol Altına Alınması ve Bilgilendirme Çalışmaları Yapılması</b>
<b>Faaliyet Adı</b>	<b>4.1.1.3. Gürültü kirliliğinin azaltılmasına yönelik çalışmaların sürdürülmesi</b>
<b>Sorumlu Harcama Birimi</b>	<b>İklim Değişikliği ve Sıfır Atık Müdürlüğü</b>
<b>Açıklama</b>	Çevresel Gürültü Kontrol Yönetmeliği hükümleri kapsamında vatandaş şikayetlerinin değerlendirmek ve gürültü kirliliğinin azaltılarak kontrol altına alınmasını sağlamak

Ekonomik Kod		2025
03	Mal ve Hizmet Alım Giderleri	30.000,00
<b>Toplam Bütçe Kaynak İhtiyacı</b>		<b>30.000,00</b>
<b>Toplam Kaynak İhtiyacı</b>		<b>30.000,00</b>

<b>Performans Hedefi</b>	<b>4.1.1. Kirlilik Kaynaklarının Tespit Edilerek İzlenmesi, Kontrol Altına Alınması ve Bilgilendirme Çalışmaları Yapılması</b>
<b>Faaliyet Adı</b>	<b>4.1.1.4. Sürdürülebilir çevre bilincini ve farkındalığını artırmaya yönelik eğitim ve bilgilendirme çalışmaları yapılması</b>
<b>Sorumlu Harcama Birimi</b>	<b>İklim Değişikliği ve Sıfır Atık Müdürlüğü</b>
<b>Açıklama</b>	Okullarda eğitim çalışmalarının yapılmasının sağlamak ve Çevre Haftası kapsamında etkinlikler planlamak

<b>Ekonomik Kod</b>	<b>2025</b>
03   Mal ve Hizmet Alım Giderleri	500.000,00
<b>Toplam Bütçe Kaynak İhtiyacı</b>	<b>500.000,00</b>
<b>Toplam Kaynak İhtiyacı</b>	<b>500.000,00</b>

İdare Adı	NİLÜFER BELEDİYESİ
Amaç	4. ÇEVRE VE EKOLOJİK DENGE
Hedef	4.1. Çevre ve Halk Sağlığını Korumaya Yönelik Yapılan Çalışmalarla Çevre Kirliliğinin Azaltılmasını Sağlamak, Sürdürülebilir Çevre Bilincini ve Farkındalığı Artırmak
Performans Hedefi	4.1.2. Sağlıklı şehir kriterlerine uyum sağlamaya yönelik çalışmalar yapılması

Performans Göstergeleri		Sorumlu Müdürlük	2023	2024	2025
1	Nilüfer Kent Sağlık Profiline güncellenme oranı	İklim Değişikliği ve Sıfır Atık Müdürlüğü			20,00%

Faaliyetler	Sorumlu Müdürlük	Kaynak İhtiyacı 2025 (TL)		
		Bütçe	Bütçe Dışı	Toplam
1 Sağlıklı şehir kriterlerine uyum sağlamaya yönelik çalışmalar yapılması	İklim Değişikliği ve Sıfır Atık Müdürlüğü	435.000,00		435.000,00
<b>Genel Toplam</b>		<b>435.000,00</b>		<b>435.000,00</b>

Performans Hedefi	4.1.2. Sağlıklı Şehir Kriterlerine Uyum Sağlamaya Yönelik Çalışmalar Yapılması
Faaliyet Adı	4.1.2.1. Sağlıklı şehir kriterlerine uyum sağlamaya yönelik çalışmalar yapılması
Sorumlu Harcama Birimi	İklim Değişikliği ve Sıfır Atık Müdürlüğü
Açıklama	Nilüfer'in Nilüfer Kent Sağlık Profili ve Nilüfer Kent Sağlık Gelişim Planı doğrultusunda, daha dirençli, daha sürdürülebilir ve daha sağlıklı bir kent olabilmesi için uluslararası ağlarda taahhüt edilen kriterlere göre çalışmalarını yapmak

Ekonomik Kod		2025
03	Mal ve Hizmet Alım Giderleri	435.000,00
<b>Toplam Bütçe Kaynak İhtiyacı</b>		<b>435.000,00</b>
<b>Toplam Kaynak İhtiyacı</b>		<b>435.000,00</b>

<b>İdare Adı</b>	<b>NİLÜFER BELEDİYESİ</b>
<b>Amaç</b>	<b>4. ÇEVRE VE EKOLOJİK DENGE</b>
<b>Hedef</b>	<b>4.1. Çevre ve Halk Sağlığını Korumaya Yönelik Yapılan Çalışmalarla Çevre Kirliliğinin Azaltılmasını Sağlamak, Sürdürülebilir Çevre Bilincini ve Farkındalığı Artırmak</b>
<b>Performans Hedefi</b>	<b>4.1.3. Geri dönüşüm atıklarının toplanarak değerlendirilmesinin sağlanması</b>

Performans Göstergeleri		Sorumlu Müdürlük	2023	2024	2025
1	Nüfus başına toplanan geri dönüşüm miktarı (kg/kişi)	İklim Değişikliği ve Sıfır Atık Müdürlüğü	8	11	11
2	Geri dönüşüm eğitim ve bilgilendirme yapılan yıllık kişi sayısı	İklim Değişikliği ve Sıfır Atık Müdürlüğü	10.500	11.000	11.000

13

Faaliyetler	Sorumlu Müdürlük	Kaynak İhtiyacı 2025 (TL)		
		Bütçe	Bütçe Dışı	Toplam
1 Geri dönüştürülebilir ambalaj atıklarının toplanması çalışmalarının yürütülmesi	İklim Değişikliği ve Sıfır Atık Müdürlüğü	12.000.000,00		12.000.000,00
2 İklim Değişikliği ve Sıfır Atık Müdürlüğü koordinatörlüğünde olan projeler için tefrişat alımı	İklim Değişikliği ve Sıfır Atık Müdürlüğü	25.000,00		25.000,00
<b>Genel Toplam</b>		<b>12.025.000,00</b>		<b>12.025.000,00</b>

<b>Performans Hedefi</b>	<b>4.1.3. Geri Dönüşüm Atıklarının Toplanarak Değerlendirilmesinin Sağlanması</b>
<b>Faaliyet Adı</b>	<b>4.1.3.1. Geri dönüştürülebilir ambalaj atıklarının toplanması çalışmalarının yürütülmesi</b>
<b>Sorumlu Harcama Birimi</b>	<b>İklim Değişikliği ve Sıfır Atık Müdürlüğü</b>
<b>Açıklama</b>	Geri dönüşebilir atıkların toplanması kapsamında yürütülen faaliyetleri gerçekleştirmek, takip ve koordinasyonunu sağlamak

Ekonomik Kod	2025
03 Mal ve Hizmet Alım Giderleri	12.000.000,00
<b>Toplam Bütçe Kaynak İhtiyacı</b>	<b>12.000.000,00</b>
<b>Toplam Kaynak İhtiyacı</b>	<b>12.000.000,00</b>

<b>Performans Hedefi</b>	<b>4.1.3. Geri Dönüşüm Atıklarının Toplanarak Değerlendirilmesinin Sağlanması</b>
<b>Faaliyet Adı</b>	<b>4.1.3.2. İklim Değişikliği ve Sıfır Atık Müdürlüğü koordinatörlüğünde olan projeler için tefrişat alımı</b>
<b>Sorumlu Harcama Birimi</b>	<b>İklim Değişikliği ve Sıfır Atık Müdürlüğü</b>
<b>Açıklama</b>	Müdürlük projelerinde gerekli görüldüğünde tefrişat alımını sağlamak

<b>Ekonomik Kod</b>	<b>2025</b>
03   Mal ve Hizmet Alım Giderleri	25.000,00
<b>Toplam Bütçe Kaynak İhtiyacı</b>	<b>25.000,00</b>
<b>Toplam Kaynak İhtiyacı</b>	<b>25.000,00</b>

İdare Adı	NİLÜFER BELEDİYESİ
Amaç	4. ÇEVRE VE EKOLOJİK DENGE
Hedef	4.1. Çevre ve Halk Sağlığını Korumaya Yönelik Yapılan Çalışmalarla Çevre Kirliliğinin Azaltılmasını Sağlamak, Sürdürülebilir Çevre Bilincini ve Farkındalığı Artırmak
Performans Hedefi	4.1.4. Biyosidal ürünlerle dezenfeksiyon ve ilaçlama çalışmaları yapılması

Performans Göstergeleri		Sorumlu Müdürlük	2023	2024	2025
1	Kapalı alan ilaçlama hizmetinden duyulan memnuniyet oranı (HMA)	Veteriner İşleri Müdürlüğü			96,00%

Faaliyetler	Sorumlu Müdürlük	Kaynak İhtiyacı 2025 (TL)			
		Bütçe	Bütçe Dışı	Toplam	
1	Biyosidal ürünlerle dezenfeksiyon ve ilaçlama çalışmaları yapılması	Veteriner İşleri Müdürlüğü	1.000.000,00		1.000.000,00
<b>Genel Toplam</b>			<b>1.000.000,00</b>		<b>1.000.000,00</b>

Performans Hedefi	4.1.4. Biyosidal Ürünlerle Dezenfeksiyon ve İlaçlama Çalışmaları Yapılması
Faaliyet Adı	4.1.4.1. Biyosidal ürünlerle dezenfeksiyon ve ilaçlama çalışmaları yapılması
Sorumlu Harcama Birimi	Veteriner İşleri Müdürlüğü
Açıklama	Halk sağlığı ve çevre sağlığını koruyarak ilaçlama hizmetlerinin sağlıklı ve etkin yürütülmesini sağlamak

Ekonomik Kod		2025
03	Mal ve Hizmet Alım Giderleri	1.000.000,00
<b>Toplam Bütçe Kaynak İhtiyacı</b>		<b>1.000.000,00</b>
<b>Toplam Kaynak İhtiyacı</b>		<b>1.000.000,00</b>

<b>İdare Adı</b>	<b>NİLÜFER BELEDİYESİ</b>
<b>Amaç</b>	<b>4. ÇEVRE VE EKOLOJİK DENGE</b>
<b>Hedef</b>	<b>4.2. Nilüfer'de Bir Arada Yaşadığımız Canlıların Sağlığını Koruyarak Refahını Sağlamak</b>
<b>Performans Hedefi</b>	<b>4.2.1. Canlıların sağlığını korumaya yönelik uygulamalar ve bilgilendirme çalışmaları yapılması</b>

Performans Göstergeleri		Sorumlu Müdürlük	2023	2024	2025
1	Yıl içerisinde sahiplendirilen sahipsiz hayvan sayısı	Veteriner İşleri Müdürlüğü	750	790	1.000
2	Yıl içerisinde kısırlaştırılan hayvan sayısı	Veteriner İşleri Müdürlüğü	1.764	1.854	2.000
3	Hayvanların yaşamlarını rahatlıkla sürdürebilmeleri için yapılan yıllık yenilikçi hizmet sayısı	Veteriner İşleri Müdürlüğü	2	2	2
4	Okul ve mahalle komitelerine verilen yıllık eğitim semineri sayısı	Veteriner İşleri Müdürlüğü	5	8	8
5	Veteriner İşleri Müdürlüğü ziyaretçi memnuniyet oranı (HMA)	Veteriner İşleri Müdürlüğü	95,00%	95,00%	95,00%

Faaliyetler	Sorumlu Müdürlük	Kaynak İhtiyacı 2025 (TL)		
		Bütçe	Bütçe Dışı	Toplam
1 Sahipsiz hayvanların sahiplendirilmesine yönelik çalışmalar yapılması	Veteriner İşleri Müdürlüğü	9.877.000,00		9.877.000,00
2 Okul ve mahalle komitelerinde sokak hayvanları konusunda eğitim seminerleri verilmesi	Veteriner İşleri Müdürlüğü	75.000,00		75.000,00
3 Kısırlaştırma faaliyetlerinin yürütülmesi	Veteriner İşleri Müdürlüğü	1.500.000,00		1.500.000,00
4 Nilüfer ilçesi sınırlarında hayvanların daha rahat yaşamlarını sürdürebilmeleri maksadıyla yenilikçi hizmetlerin sunumu	Veteriner İşleri Müdürlüğü	70.000,00		70.000,00
5 Rehabilitasyon hizmetlerinin sürdürülmesi	Veteriner İşleri Müdürlüğü	8.840.000,00		8.840.000,00
<b>Genel Toplam</b>		<b>20.362.000,00</b>		<b>20.362.000,00</b>



<b>Performans Hedefi</b>	<b>4.2.1. Canlıların Sağlığını Korumaya Yönelik Uygulamalar ve Bilgilendirme Çalışmaları Yapılması</b>
<b>Faaliyet Adı</b>	<b>4.2.1.1. Sahipsiz hayvanların sahiplendirilmesine yönelik çalışmalar yapılması</b>
<b>Sorumlu Harcama Birimi</b>	<b>Veteriner İşleri Müdürlüğü</b>
<b>Açıklama</b>	Sahipsiz hayvanların sahiplendirilmesini sağlamak

Ekonomik Kod		2025
03	Mal ve Hizmet Alım Giderleri	9.877.000,00
<b>Toplam Bütçe Kaynak İhtiyacı</b>		<b>9.877.000,00</b>
<b>Toplam Kaynak İhtiyacı</b>		<b>9.877.000,00</b>

<b>Performans Hedefi</b>	<b>4.2.1. Canlıların Sağlığını Korumaya Yönelik Uygulamalar ve Bilgilendirme Çalışmaları Yapılması</b>
<b>Faaliyet Adı</b>	<b>4.2.1.2. Okul ve mahalle komitelerinde sokak hayvanları konusunda eğitim seminerleri verilmesi</b>
<b>Sorumlu Harcama Birimi</b>	<b>Veteriner İşleri Müdürlüğü</b>
<b>Açıklama</b>	Ağaç yaşken eğilir deyiminden yola çıkarak sokak hayvanları konusunda bilgilendirmelerin küçük yaştan itibaren yapılarak hayvansever ve bilinçli nesillerin yetişmesini sağlamak

Ekonomik Kod		2025
03	Mal ve Hizmet Alım Giderleri	75.000,00
<b>Toplam Bütçe Kaynak İhtiyacı</b>		<b>75.000,00</b>
<b>Toplam Kaynak İhtiyacı</b>		<b>75.000,00</b>

<b>Performans Hedefi</b>	<b>4.2.1. Canlıların Sağlığını Korumaya Yönelik Uygulamalar ve Bilgilendirme Çalışmaları Yapılması</b>
<b>Faaliyet Adı</b>	<b>4.2.1.3. Kısırlaştırma faaliyetlerinin yürütülmesi</b>
<b>Sorumlu Harcama Birimi</b>	<b>Veteriner İşleri Müdürlüğü</b>
<b>Açıklama</b>	Sahipsiz hayvan popülasyonunun kontrol altına alınmasını sağlamak

Ekonomik Kod		2025
03	Mal ve Hizmet Alım Giderleri	1.500.000,00
<b>Toplam Bütçe Kaynak İhtiyacı</b>		<b>1.500.000,00</b>
<b>Toplam Kaynak İhtiyacı</b>		<b>1.500.000,00</b>

<b>Performans Hedefi</b>	<b>4.2.1. Canlıların Sağlığını Korumaya Yönelik Uygulamalar ve Bilgilendirme Çalışmaları Yapılması</b>
<b>Faaliyet Adı</b>	<b>4.2.1.4. Nilüfer ilçesi sınırlarında hayvanların daha rahat yaşamlarını sürdürebilmeleri maksadıyla yenilikçi hizmetlerin sunumu</b>
<b>Sorumlu Harcama Birimi</b>	<b>Veteriner İşleri Müdürlüğü</b>
<b>Açıklama</b>	Can dostlarımızın yaşam kalitelerini ve refahını artırmak amacıyla her yıl farklı yeni uygulamaların hayata geçirilmesini sağlamak

<b>Ekonomik Kod</b>		<b>2025</b>
03	Mal ve Hizmet Alım Giderleri	70.000,00
<b>Toplam Bütçe Kaynak İhtiyacı</b>		<b>70.000,00</b>
<b>Toplam Kaynak İhtiyacı</b>		<b>70.000,00</b>

<b>Performans Hedefi</b>	<b>4.2.1. Canlıların Sağlığını Korumaya Yönelik Uygulamalar ve Bilgilendirme Çalışmaları Yapılması</b>
<b>Faaliyet Adı</b>	<b>4.2.1.5. Rehabilitasyon hizmetlerinin sürdürülmesi</b>
<b>Sorumlu Harcama Birimi</b>	<b>Veteriner İşleri Müdürlüğü</b>
<b>Açıklama</b>	Merkezimizin hizmetlerini artan kalite ile sürdürmek

<b>Ekonomik Kod</b>		<b>2025</b>
03	Mal ve Hizmet Alım Giderleri	8.490.000,00
06	Sermaye Giderleri	350.000,00
<b>Toplam Bütçe Kaynak İhtiyacı</b>		<b>8.840.000,00</b>
<b>Toplam Kaynak İhtiyacı</b>		<b>8.840.000,00</b>

<b>İdare Adı</b>	<b>NİLÜFER BELEDİYESİ</b>
<b>Amaç</b>	<b>4. ÇEVRE VE EKOLOJİK DENGE</b>
<b>Hedef</b>	<b>4.2. Nilüfer'de Bir Arada Yaşadığımız Canlıların Sağlığını Koruyarak Refahını Sağlamak</b>
<b>Performans Hedefi</b>	<b>4.2.2. Canlıların refahını sağlamak için projelerin ve yeni tesislerin hayata geçirilmesi</b>

<b>Performans Göstergeleri</b>		<b>Sorumlu Müdürlük</b>	<b>2023</b>	<b>2024</b>	<b>2025</b>
<b>1</b>	Fadıllı Mahallesi'nde bulunan leylek yuvalarında revizyonu yapılan yuva sayısı	Veteriner İşleri Müdürlüğü			1

<b>Faaliyetler</b>	<b>Sorumlu Müdürlük</b>	<b>Kaynak İhtiyacı 2025 (TL)</b>		
		<b>Bütçe</b>	<b>Bütçe Dışı</b>	<b>Toplam</b>
<b>1</b> Doğal Yaşam Merkezi	Fen İşleri Müdürlüğü	1.000,00		1.000,00
<b>2</b> Leylek Dostu Fadıllı	Veteriner İşleri Müdürlüğü	2.000.000,00		2.000.000,00
<b>Genel Toplam</b>		<b>2.001.000,00</b>		<b>2.001.000,00</b>

<b>Performans Hedefi</b>	<b>4.2.2. Canlıların Refahını Sağlamak İçin Projelerin ve Yeni Tesislerin Hayata Geçirilmesi</b>
<b>Faaliyet Adı</b>	<b>4.2.2.1. Doğal Yaşam Merkezi</b>
<b>Sorumlu Harcama Birimi</b>	<b>Fen İşleri Müdürlüğü</b>
<b>Açıklama</b>	İlçemiz sınırlarında güçten düşmüş hayvanların yaşamlarını sürdürebilmesi amacıyla Doğal Yaşam Merkezi'nin yapılması hedeflenmektedir

<b>Ekonomik Kod</b>	<b>2025</b>
06 Sermaye Giderleri	1.000,00
<b>Toplam Bütçe Kaynak İhtiyacı</b>	<b>1.000,00</b>
<b>Toplam Kaynak İhtiyacı</b>	<b>1.000,00</b>

<b>Performans Hedefi</b>	<b>4.2.2. Canlıların Refahını Sağlamak İçin Projelerin ve Yeni Tesislerin Hayata Geçirilmesi</b>
<b>Faaliyet Adı</b>	<b>4.2.2.2. Leylek Dostu Fadıllı</b>
<b>Sorumlu Harcama Birimi</b>	<b>Veteriner İşleri Müdürlüğü</b>
<b>Açıklama</b>	Fadıllı Mahallesiindeki Leylek yuvalarını güvenli hale getirmek; Fadıllı'nın leylek dostu köy olabilmesi için gerekli adımların atılmasını sağlamak

<b>Ekonomik Kod</b>	<b>2025</b>
03   Mal ve Hizmet Alım Giderleri	2.000.000,00
<b>Toplam Bütçe Kaynak İhtiyacı</b>	<b>2.000.000,00</b>
<b>Toplam Kaynak İhtiyacı</b>	<b>2.000.000,00</b>

İdare Adı	NİLÜFER BELEDİYESİ
Amaç	4. ÇEVRE VE EKOLOJİK DENGE
Hedef	4.3. Küresel Isınma ve İklim Değişikliği ile Mücadelede Farkındalığı Geliştirmek ve Karbon Emisyonunun Azaltılmasına Katkı Sağlamak
Performans Hedefi	4.3.1. Yenilenebilir enerji kaynaklarının kullanımının artırılmasına yönelik çalışmalar yapılması

Performans Göstergeleri		Sorumlu Müdürlük	2023	2024	2025
1	Yenilenebilir enerji kaynakları ile belediyemiz için üretilecek yıllık elektrik enerjisi miktarı (mwh)	İklim Değişikliği ve Sıfır Atık Müdürlüğü	310	410	2.000
2	Enerji verimliliği ve yenilenebilir enerji kaynakları konularında yapılan yıllık eğitim ve etkinlik sayısı	İklim Değişikliği ve Sıfır Atık Müdürlüğü			10
3	Elektrikli Araç Şarj İstasyonu - Proje uygulamasının tamamlanma oranı	Emlak ve İstimlak Müdürlüğü		50,00%	10,00%

Faaliyetler		Sorumlu Müdürlük	Kaynak İhtiyacı 2025 (TL)		
			Bütçe	Bütçe Dışı	Toplam
1	Yenilenebilir enerji kaynaklarının kullanımının artırılması	Fen İşleri Müdürlüğü	1.000,00		1.000,00
2	Enerji Kooperatifi çalışmalarının yürütülmesi	İklim Değişikliği ve Sıfır Atık Müdürlüğü	600.000,00		600.000,00
3	Enerji verimliliği ve yenilenebilir enerji kaynakları çalışmaları hakkında bilgilendirme yapılması	İklim Değişikliği ve Sıfır Atık Müdürlüğü	50.000,00		50.000,00
4	Elektrikli Araç Şarj İstasyonu	Emlak ve İstimlak Müdürlüğü	0,00		0,00
<b>Genel Toplam</b>			<b>651.000,00</b>		<b>651.000,00</b>

<b>Performans Hedefi</b>	<b>4.3.1. Yenilenebilir Enerji Kaynaklarının Kullanımının Artırılmasına Yönelik Çalışmalar Yapılması</b>
<b>Faaliyet Adı</b>	<b>4.3.1.1. Yenilenebilir enerji kaynaklarının kullanımının artırılması</b>
<b>Sorumlu Harcama Birimi</b>	<b>Fen İşleri Müdürlüğü</b>
<b>Açıklama</b>	Belediyemiz tarafından üretilen yenilenebilir enerji miktarının artırılması için yenilenebilir enerji projelerinin hayata geçirilmesini sağlamak

Ekonomik Kod		2025
06	Sermaye Giderleri	1.000,00
<b>Toplam Bütçe Kaynak İhtiyacı</b>		<b>1.000,00</b>
<b>Toplam Kaynak İhtiyacı</b>		<b>1.000,00</b>

<b>Performans Hedefi</b>	<b>4.3.1. Yenilenebilir Enerji Kaynaklarının Kullanımının Artırılmasına Yönelik Çalışmalar Yapılması</b>
<b>Faaliyet Adı</b>	<b>4.3.1.2. Enerji Kooperatifi çalışmalarının yürütülmesi</b>
<b>Sorumlu Harcama Birimi</b>	<b>İklim Değişikliği ve Sıfır Atık Müdürlüğü</b>
<b>Açıklama</b>	S.S Nilüfer Yenilenebilir Enerji Üretim Kooperatifi çalışmalarının yürütülmesi ve pay aidatlarının ödenmesi

Ekonomik Kod		2025
05	Cari Transferler	600.000,00
<b>Toplam Bütçe Kaynak İhtiyacı</b>		<b>600.000,00</b>
<b>Toplam Kaynak İhtiyacı</b>		<b>600.000,00</b>

<b>Performans Hedefi</b>	<b>4.3.1. Yenilenebilir Enerji Kaynaklarının Kullanımının Artırılmasına Yönelik Çalışmalar Yapılması</b>
<b>Faaliyet Adı</b>	<b>4.3.1.3. Enerji verimliliği ve yenilenebilir enerji kaynakları çalışmaları hakkında bilgilendirme yapılması</b>
<b>Sorumlu Harcama Birimi</b>	<b>İklim Değişikliği ve Sıfır Atık Müdürlüğü</b>
<b>Açıklama</b>	Enerji verimliliği ve yenilenebilir enerji kaynakları çalışmaları hakkında farkındalığı artırmak için eğitimlerin planlamak

Ekonomik Kod		2025
03	Mal ve Hizmet Alım Giderleri	50.000,00
<b>Toplam Bütçe Kaynak İhtiyacı</b>		<b>50.000,00</b>
<b>Toplam Kaynak İhtiyacı</b>		<b>50.000,00</b>

İdare Adı	NİLÜFER BELEDİYESİ
Amaç	4. ÇEVRE VE EKOLOJİK DENGE
Hedef	4.3. Küresel Isınma ve İklim Değişikliği ile Mücadelede Farkındalığı Geliştirmek ve Karbon Emisyonunun Azaltılmasına Katkı Sağlamak
Performans Hedefi	4.3.2. Karbon ayakzının azaltılması için çalışmalar yapılması

Performans Göstergeleri		Sorumlu Müdürlük	2023	2024	2025
1	Nilüfer ilçesi karbon emisyonunun azaltım oranı	İklim Değişikliği ve Sıfır Atık Müdürlüğü	23,00%	24,00%	15,00%

Faaliyetler	Sorumlu Müdürlük	Kaynak İhtiyacı 2025 (TL)		
		Bütçe	Bütçe Dışı	Toplam
1 Karbon Ayakizi projesi	İklim Değişikliği ve Sıfır Atık Müdürlüğü	1.300.000,00		1.300.000,00
<b>Genel Toplam</b>		<b>1.300.000,00</b>		<b>1.300.000,00</b>

Performans Hedefi	4.3.2. Karbon Ayakzının Azaltılması İçin Çalışmalar Yapılması
Faaliyet Adı	4.3.2.1. Karbon Ayakizi projesi
Sorumlu Harcama Birimi	İklim Değişikliği ve Sıfır Atık Müdürlüğü
Açıklama	Başkanlar Sözleşmesi 2030 ile %40 CO2 emisyonu azaltım hedefini sağlamak için yapılan etkinlik ve proje adımlarını kapsamaktadır

Ekonomik Kod	2025
03 Mal ve Hizmet Alım Giderleri	1.300.000,00
<b>Toplam Bütçe Kaynak İhtiyacı</b>	<b>1.300.000,00</b>
<b>Toplam Kaynak İhtiyacı</b>	<b>1.300.000,00</b>

<b>İdare Adı</b>	<b>NİLÜFER BELEDİYESİ</b>
<b>Amaç</b>	<b>4. ÇEVRE VE EKOLOJİK DENGE</b>
<b>Hedef</b>	<b>4.4. Nilüfer'in Daha Temiz ve Yaşanabilir Bir Kent Olmasını Sağlamak</b>
<b>Performans Hedefi</b>	<b>4.4.1. Nilüfer'in daha temiz bir kent olmasını sağlamak için vatandaş memnun edecek temizlik hizmetlerinin sağlanması</b>

Performans Göstergeleri		Sorumlu Müdürlük	2023	2024	2025
1	Araç ve mevkici ile temizlenen yıllık sokak metraжі (km)	Temizlik İşleri Müdürlüğü			235.000
2	Nilüfer'de atıkların toplanması için yer üstü konteyneri taleplerinin karşılanma oranı	Temizlik İşleri Müdürlüğü	100,00%	100,00%	100,00%
3	Çöp konteyneri tamir ve yıkama hizmeti istek öneri kapanma süresi (gün)	Temizlik İşleri Müdürlüğü	2,40	2,30	2,25
4	İbadethane halılarının temizlik hizmeti memnuniyet oranı (HMA)	Temizlik İşleri Müdürlüğü	80,00%	80,00%	80,00%
5	Dış cephe temizliğı yapılan bina sayısı	Temizlik İşleri Müdürlüğü	2	3	2
6	Evsel atık toplama hizmetlerinden memnuniyet oranı (VMA)	Temizlik İşleri Müdürlüğü	83,75%	84,00%	77,00%
7	Kullanılmayan eşyaların toplanması ile ilgili memnuniyet oranı (VMA)	Temizlik İşleri Müdürlüğü	81,50%	82,00%	78,00%
8	Cadde ve sokakların süpürülmesi ile ilgili memnuniyet oranı (VMA)	Temizlik İşleri Müdürlüğü	80,50%	81,00%	76,00%

Faaliyetler	Sorumlu Müdürlük	Kaynak İhtiyacı 2025 (TL)		
		Bütçe	Bütçe Dışı	Toplam
1	Nilüfer'de evsel, kullanılmayan eşya ve tadilat atıklarının toplanması; kent genelinde çevre temizliğinin gerçekleştirilmesi	460.000.000,00		460.000.000,00
2	Nilüfer'de evsel atıkların toplanması için gerekli ekipman temini, bakımı ve sevkiyatının yapılması	15.000.000,00		15.000.000,00
3	İbadethane halılarının yıkanması hizmetinin sağlanması	5.000.000,00		5.000.000,00
4	Kurumumuza ait hizmet binalarının iç temizlik ve dış cephe temizlik hizmetlerinin gerçekleştirilmesi	5.000.000,00		5.000.000,00
<b>Genel Toplam</b>		<b>485.000.000,00</b>		<b>485.000.000,00</b>



<b>Performans Hedefi</b>	<b>4.4.1. Nilüfer'in Daha Temiz Bir Kent Olmasını Sağlamak İçin Vatandaş Memnun Edecek Temizlik Hizmetlerinin Sağlanması</b>
<b>Faaliyet Adı</b>	<b>4.4.1.1. Nilüfer'de evsel, kullanılmayan eşya ve tadilat atıklarının toplanması; kent genelinde çevre temizliğinin gerçekleştirilmesi</b>
<b>Sorumlu Harcama Birimi</b>	<b>Temizlik İşleri Müdürlüğü</b>
<b>Açıklama</b>	Bu proje kapsamında Nilüfer ilçesi genelinde evsel atıkların toplanması, çevre temizlik hizmetleri, kullanılmayan eşyalar ve tadilat atıklarının toplanması amacıyla araç kiralamasını yapmak ve kurumumuzun temel görevlerinden birini gerçekleştirmek

<b>Ekonomik Kod</b>	<b>2025</b>
03   Mal ve Hizmet Alım Giderleri	460.000.000,00
<b>Toplam Bütçe Kaynak İhtiyacı</b>	<b>460.000.000,00</b>
<b>Toplam Kaynak İhtiyacı</b>	<b>460.000.000,00</b>

<b>Performans Hedefi</b>	<b>4.4.1. Nilüfer'in Daha Temiz Bir Kent Olmasını Sağlamak İçin Vatandaş Memnun Edecek Temizlik Hizmetlerinin Sağlanması</b>
<b>Faaliyet Adı</b>	<b>4.4.1.2. Nilüfer'de evsel atıkların toplanması için gerekli ekipman temini, bakımı ve sevkiyatının yapılması</b>
<b>Sorumlu Harcama Birimi</b>	<b>Temizlik İşleri Müdürlüğü</b>
<b>Açıklama</b>	İlçemiz genelinde evsel atıkların düzenli toplanılması amacıyla proje içeriğinde belirtilen tiplerde çöp kovaları temin etmek ve yaygınlaştırmak

<b>Ekonomik Kod</b>	<b>2025</b>
03   Mal ve Hizmet Alım Giderleri	15.000.000,00
<b>Toplam Bütçe Kaynak İhtiyacı</b>	<b>15.000.000,00</b>
<b>Toplam Kaynak İhtiyacı</b>	<b>15.000.000,00</b>

<b>Performans Hedefi</b>	<b>4.4.1. Nilüfer'in Daha Temiz Bir Kent Olmasını Sağlamak İçin Vatandaş Memnun Edecek Temizlik Hizmetlerinin Sağlanması</b>
<b>Faaliyet Adı</b>	<b>4.4.1.3. İbadethane halılarının yıkanması hizmetinin sağlanması</b>
<b>Sorumlu Harcama Birimi</b>	<b>Temizlik İşleri Müdürlüğü</b>
<b>Açıklama</b>	İlçemiz genelinde bulunan tüm ibadethanelerin temizliğini gerçekleştirmek, halk sağlığının korunması ve ibadethanelerde vatandaş memnuniyetinin artırılmasını sağlamak

<b>Ekonomik Kod</b>		<b>2025</b>
03	Mal ve Hizmet Alım Giderleri	5.000.000,00
<b>Toplam Bütçe Kaynak İhtiyacı</b>		<b>5.000.000,00</b>
<b>Toplam Kaynak İhtiyacı</b>		<b>5.000.000,00</b>

<b>Performans Hedefi</b>	<b>4.4.1. Nilüfer'in Daha Temiz Bir Kent Olmasını Sağlamak İçin Vatandaş Memnun Edecek Temizlik Hizmetlerinin Sağlanması</b>
<b>Faaliyet Adı</b>	<b>4.4.1.4. Kurumumuza ait hizmet binalarının iç temizlik ve dış cephe temizlik hizmetlerinin gerçekleştirilmesi</b>
<b>Sorumlu Harcama Birimi</b>	<b>Temizlik İşleri Müdürlüğü</b>
<b>Açıklama</b>	Kurumumuza ait yeni açılacak hizmet binalarının temizlikleri ile mevcut binaların dış cephe ve cam temizliklerini gerçekleştirmek

<b>Ekonomik Kod</b>		<b>2025</b>
03	Mal ve Hizmet Alım Giderleri	5.000.000,00
<b>Toplam Bütçe Kaynak İhtiyacı</b>		<b>5.000.000,00</b>
<b>Toplam Kaynak İhtiyacı</b>		<b>5.000.000,00</b>

İdare Adı	NİLÜFER BELEDİYESİ
Amaç	4. ÇEVRE VE EKOLOJİK DENGE
Hedef	4.4. Nilüfer'in Daha Temiz ve Yaşanabilir Bir Kent Olmasını Sağlamak
Performans Hedefi	4.4.2. Temizlik konusunda bilinçlendirme ve farkındalık çalışmalarının yapılması

Performans Göstergeleri	Sorumlu Müdürlük	2023	2024	2025
1 Temizlik konusunda bilinçlendirme ve farkındalığı sağlamaya yönelik dağıtılan broşür sayısı	Temizlik İşleri Müdürlüğü			5.000

Faaliyetler	Sorumlu Müdürlük	Kaynak İhtiyacı 2025 (TL)		
		Bütçe	Bütçe Dışı	Toplam
1 Temizlik konusunda bilinçlendirme ve farkındalık çalışmalarının yapılması	Temizlik İşleri Müdürlüğü	0,00		0,00
<b>Genel Toplam</b>		<b>0,00</b>		<b>0,00</b>

<b>İdare Adı</b>	<b>NİLÜFER BELEDİYESİ</b>
<b>Amaç</b>	<b>4. ÇEVRE VE EKOLOJİK DENGE</b>
<b>Hedef</b>	<b>4.5. Yapılan Ekolojik Uygulamalarla Yaşanabilir Daha Yeşil Bir Kent Oluşturmak</b>
<b>Performans Hedefi</b>	<b>4.5.1. Kent ölçeğinde hizmet verecek yeşil alan ve rekreasyon alanlarının oluşturulması ve bakımlarının yapılması</b>

Performans Göstergeleri		Sorumlu Müdürlük	2023	2024	2025
1	Kişi başına düşen park alanı miktarı (m <sup>2</sup> /kişi)	Park ve Bahçeler Müdürlüğü	3,10	3,25	3,15
2	Kişi başına düşen yeşil alan miktarı (m <sup>2</sup> /kişi)	Park ve Bahçeler Müdürlüğü			5,00
3	Yıl içerisinde revize edilen park sayısı	Park ve Bahçeler Müdürlüğü			6
4	Yıl içerisinde hizmete açılan park alanı (m <sup>2</sup> )	Park ve Bahçeler Müdürlüğü	140.455	64.687	23.840
5	Park ve yeşil alanlardan duyulan memnuniyet oranı (VMA)	Park ve Bahçeler Müdürlüğü			71,50%

Faaliyetler		Sorumlu Müdürlük	Kaynak İhtiyacı 2025 (TL)		
			Bütçe	Bütçe Dışı	Toplam
1	Ekolojik park ve rekreasyon alanlarının yapılması	Park ve Bahçeler Müdürlüğü	86.000.000,00		86.000.000,00
2	Yıl içerisinde yapılan parklarda kent ekipmanlarının uygulanması	Park ve Bahçeler Müdürlüğü	66.500.000,00		66.500.000,00
3	Mevcut düzenlenmiş yeşil alanlara memnuniyeti artıracak düzeyde bakım yapılması	Park ve Bahçeler Müdürlüğü	2.000.000,00		2.000.000,00
<b>Genel Toplam</b>			<b>154.500.000,00</b>		<b>154.500.000,00</b>

<b>Performans Hedefi</b>	<b>4.5.1. Kent Ölçeğinde Hizmet Verecek Yeşil Alan ve Rekreasyon Alanlarının Oluşturulması ve Bakımlarının Yapılması</b>
<b>Faaliyet Adı</b>	<b>4.5.1.1. Ekolojik park ve rekreasyon alanlarının yapılması</b>
<b>Sorumlu Harcama Birimi</b>	<b>Park ve Bahçeler Müdürlüğü</b>
<b>Açıklama</b>	İmar planlarında park alanı olarak ayrılmış alanlarda yeni parklar yapmak

<b>Ekonomik Kod</b>		<b>2025</b>
06	Sermaye Giderleri	86.000.000,00
<b>Toplam Bütçe Kaynak İhtiyacı</b>		<b>86.000.000,00</b>
<b>Toplam Kaynak İhtiyacı</b>		<b>86.000.000,00</b>

<b>Performans Hedefi</b>	<b>4.5.1. Kent Ölçeğinde Hizmet Verecek Yeşil Alan ve Rekreasyon Alanlarının Oluşturulması ve Bakımlarının Yapılması</b>
<b>Faaliyet Adı</b>	<b>4.5.1.2. Yıl içerisinde yapılan parklarda kent ekipmanlarının uygulanması</b>
<b>Sorumlu Harcama Birimi</b>	<b>Park ve Bahçeler Müdürlüğü</b>
<b>Açıklama</b>	Yıl içinde inşaat çalışması tamamlanmış olan parklarımızda bitki ve kent mobilyası uygulamalarını yapmak

<b>Ekonomik Kod</b>		<b>2025</b>
06	Sermaye Giderleri	66.500.000,00
<b>Toplam Bütçe Kaynak İhtiyacı</b>		<b>66.500.000,00</b>
<b>Toplam Kaynak İhtiyacı</b>		<b>66.500.000,00</b>

<b>Performans Hedefi</b>	<b>4.5.1. Kent Ölçeğinde Hizmet Verecek Yeşil Alan ve Rekreasyon Alanlarının Oluşturulması ve Bakımlarının Yapılması</b>
<b>Faaliyet Adı</b>	<b>4.5.1.3. Mevcut düzenlenmiş yeşil alanlara memnuniyeti artıracak düzeyde bakım yapılması</b>
<b>Sorumlu Harcama Birimi</b>	<b>Park ve Bahçeler Müdürlüğü</b>
<b>Açıklama</b>	Nilüfer'de bulunan mevcut parklarda ve ağaçlandırma alanlarında genel temizlik, yabancı ot temizliği, sulama, budama, çim biçme, kosa ibi çalışmalarını düzenli olarak yapmak; ayrıca mevcut park ve koşu yollarımızdaki kent mobilyalarının bakım ve onarımlarını yapmak (spor aleti, oyun grubu, bank vb.)

<b>Ekonomik Kod</b>		<b>2025</b>
03	Mal ve Hizmet Alım Giderleri	2.000.000,00
<b>Toplam Bütçe Kaynak İhtiyacı</b>		<b>2.000.000,00</b>
<b>Toplam Kaynak İhtiyacı</b>		<b>2.000.000,00</b>

<b>İdare Adı</b>	<b>NİLÜFER BELEDİYESİ</b>
<b>Amaç</b>	<b>4. ÇEVRE VE EKOLOJİK DENGE</b>
<b>Hedef</b>	<b>4.5. Yapılan Ekolojik Uygulamalarla Yaşanabilir Daha Yeşil Bir Kent Oluşturmak</b>
<b>Performans Hedefi</b>	<b>4.5.2. Daha yeşil bir kent için ağaçlandırma faaliyetlerinin yürütülmesi</b>

Performans Göstergeleri		Sorumlu Müdürlük	2023	2024	2025
1	Toplam dikilen fidan sayısı	Park ve Bahçeler Müdürlüğü	380.000	385.000	382.000
2	Yıl içerisinde ağaçlandırılan alan büyüklüğü (m <sup>2</sup> )	Park ve Bahçeler Müdürlüğü	22.000	22.000	22.000

Faaliyetler	Sorumlu Müdürlük	Kaynak İhtiyacı 2025 (TL)		
		Bütçe	Bütçe Dışı	Toplam
1 Ağaçlandırma faaliyetlerinin yürütülmesi	Park ve Bahçeler Müdürlüğü	101.600.000,00		101.600.000,00
<b>Genel Toplam</b>		<b>101.600.000,00</b>		<b>101.600.000,00</b>

<b>Performans Hedefi</b>	<b>4.5.2. Daha Yeşil Bir Kent İçin Ağaçlandırma Faaliyetlerinin Yürütülmesi</b>
<b>Faaliyet Adı</b>	<b>4.5.2.1. Ağaçlandırma faaliyetlerinin yürütülmesi</b>
<b>Sorumlu Harcama Birimi</b>	<b>Park ve Bahçeler Müdürlüğü</b>
<b>Açıklama</b>	Yeni ağaçlandırma alanlarının oluşturulması, Orman Haftası etkinliklerinin düzenlenmesi, mevcut parkların, yeni yapılan park alanlarının ve ilçe genelinde muhtelif yeşil alanların bitkilendirilmesi çalışmalarını yapmak

Ekonomik Kod		2025
03	Mal ve Hizmet Alım Giderleri	101.600.000,00
<b>Toplam Bütçe Kaynak İhtiyacı</b>		<b>101.600.000,00</b>
<b>Toplam Kaynak İhtiyacı</b>		<b>101.600.000,00</b>

<b>İdare Adı</b>	<b>NİLÜFER BELEDİYESİ</b>
<b>Amaç</b>	<b>4. ÇEVRE VE EKOLOJİK DENGE</b>
<b>Hedef</b>	<b>4.5. Yapılan Ekolojik Uygulamalarla Yaşanabilir Daha Yeşil Bir Kent Oluşturmak</b>
<b>Performans Hedefi</b>	<b>4.5.3. Mevcut parklardaki aydınlatma ve sulama sistemlerinin yenilenmesi ve bakımının yapılması</b>

<b>Performans Göstergeleri</b>		<b>Sorumlu Müdürlük</b>	<b>2023</b>	<b>2024</b>	<b>2025</b>
<b>1</b>	Yıl içerisinde aydınlatma ekipmanları yenilenen park sayısı	Park ve Bahçeler Müdürlüğü	5	5	6
<b>2</b>	Yıl içerisinde otomatik sulama tesisatı uygulanan yeşil alan büyüklüğü (m <sup>2</sup> )	Park ve Bahçeler Müdürlüğü			100.000

<b>Faaliyetler</b>	<b>Sorumlu Müdürlük</b>	<b>Kaynak İhtiyacı 2025 (TL)</b>			
		<b>Bütçe</b>	<b>Bütçe Dışı</b>	<b>Toplam</b>	
<b>1</b>	Mevcut parklardaki aydınlatma ekipmanlarının yenilenmesi ve bakımı	Park ve Bahçeler Müdürlüğü	25.000.000,00		25.000.000,00
<b>2</b>	Yeşil alanlarda sulama tesisatının yenilenmesi ve bakımı	Park ve Bahçeler Müdürlüğü	11.000.000,00		11.000.000,00
<b>Genel Toplam</b>			<b>36.000.000,00</b>		<b>36.000.000,00</b>

<b>Performans Hedefi</b>	<b>4.5.3. Mevcut Parklardaki Aydınlatma ve Sulama Sistemlerinin Yenilenmesi ve Bakımının Yapılması</b>
<b>Faaliyet Adı</b>	<b>4.5.3.1. Mevcut parklardaki aydınlatma ekipmanlarının yenilenmesi ve bakımı</b>
<b>Sorumlu Harcama Birimi</b>	<b>Park ve Bahçeler Müdürlüğü</b>
<b>Açıklama</b>	Mevcut parklarımızdaki aydınlatma ekipmanlarında kablo, direk, ampul vb. ekipmanlarında yenileme / tamir çalışmalarını yapmak

<b>Ekonomik Kod</b>	<b>2025</b>
06 Sermaye Giderleri	25.000.000,00
<b>Toplam Bütçe Kaynak İhtiyacı</b>	<b>25.000.000,00</b>
<b>Toplam Kaynak İhtiyacı</b>	<b>25.000.000,00</b>

<b>Performans Hedefi</b>	<b>4.5.3. Mevcut Parklardaki Aydınlatma ve Sulama Sistemlerinin Yenilenmesi ve Bakımının Yapılması</b>
<b>Faaliyet Adı</b>	<b>4.5.3.2. Yeşil alanlarda sulama tesisatının yenilenmesi ve bakımı</b>
<b>Sorumlu Harcama Birimi</b>	<b>Park ve Bahçeler Müdürlüğü</b>
<b>Açıklama</b>	Su tasarrufunu sağlamak için mevcut park alanlardaki sulama tesisatını otomatik sulama tesisatına dönüştürme ve bakımını yapmak

<b>Ekonomik Kod</b>	<b>2025</b>
03   Mal ve Hizmet Alım Giderleri	11.000.000,00
<b>Toplam Bütçe Kaynak İhtiyacı</b>	<b>11.000.000,00</b>
<b>Toplam Kaynak İhtiyacı</b>	<b>11.000.000,00</b>



<b>İdare Adı</b>	<b>NİLÜFER BELEDİYESİ</b>
<b>Amaç</b>	<b>4. ÇEVRE VE EKOLOJİK DENGE</b>
<b>Hedef</b>	<b>4.5. Yapılan Ekolojik Uygulamalarla Yaşanabilir Daha Yeşil Bir Kent Oluşturmak</b>
<b>Performans Hedefi</b>	<b>4.5.4. Ekolojik denge içerisinde yaşanabilir daha yeşil bir çevre için sürdürülebilir faaliyet ve projelerin hayata geçirilmesi</b>

Performans Göstergeleri		Sorumlu Müdürlük	2023	2024	2025
<b>1</b>	Yıl içerisinde üretimi yapılan bitki sayısı	Park ve Bahçeler Müdürlüğü			200.000
<b>2</b>	Toplanan budama atıklarından elde edilen kompost miktarı (ton)	Park ve Bahçeler Müdürlüğü		420	200
<b>3</b>	Su şişesi dolum istasyonu yapılan park sayısı	Park ve Bahçeler Müdürlüğü			1

Faaliyetler		Sorumlu Müdürlük	Kaynak İhtiyacı 2025 (TL)		
			Bütçe	Bütçe Dışı	Toplam
<b>1</b>	Bitkisel üretim faaliyetlerinin yürütülmesi	Park ve Bahçeler Müdürlüğü	5.000.000,00		5.000.000,00
<b>2</b>	Organik atıkların geri kazanımı faaliyetinin sürdürülmesi	Park ve Bahçeler Müdürlüğü	12.000.000,00		12.000.000,00
<b>3</b>	Parklarda su şişesi dolum istasyonları yapılması	Park ve Bahçeler Müdürlüğü	500.000,00		500.000,00
<b>Genel Toplam</b>			<b>17.500.000,00</b>		<b>17.500.000,00</b>

<b>Performans Hedefi</b>	<b>4.5.3. Mevcut Parklardaki Aydınlatma ve Sulama Sistemlerinin Yenilenmesi ve Bakımının Yapılması</b>
<b>Faaliyet Adı</b>	<b>4.5.4.1. Bitkisel üretim faaliyetlerinin yürütülmesi</b>
<b>Sorumlu Harcama Birimi</b>	<b>Park ve Bahçeler Müdürlüğü</b>
<b>Açıklama</b>	Peyzaj düzenleme çalışmalarında kullanılan süs bitkilerinin üretilmesi

Ekonomik Kod		2025
03	Mal ve Hizmet Alım Giderleri	5.000.000,00
<b>Toplam Bütçe Kaynak İhtiyacı</b>		<b>5.000.000,00</b>
<b>Toplam Kaynak İhtiyacı</b>		<b>5.000.000,00</b>

<b>Performans Hedefi</b>	<b>4.5.3. Mevcut Parklardaki Aydınlatma ve Sulama Sistemlerinin Yenilenmesi ve Bakımının Yapılması</b>
<b>Faaliyet Adı</b>	<b>4.5.4.2. Organik atıkların geri kazanımı faaliyetinin sürdürülmesi</b>
<b>Sorumlu Harcama Birimi</b>	<b>Park ve Bahçeler Müdürlüğü</b>
<b>Açıklama</b>	İlçemizde yapılan budama işlemlerinden çıkan atıkların toplanarak kompost olarak değerlendirilmesini sağlamak

Ekonomik Kod		2025
03	Mal ve Hizmet Alım Giderleri	12.000.000,00
<b>Toplam Bütçe Kaynak İhtiyacı</b>		<b>12.000.000,00</b>
<b>Toplam Kaynak İhtiyacı</b>		<b>12.000.000,00</b>

<b>Performans Hedefi</b>	<b>4.5.3. Mevcut Parklardaki Aydınlatma ve Sulama Sistemlerinin Yenilenmesi ve Bakımının Yapılması</b>
<b>Faaliyet Adı</b>	<b>4.5.4.3. Parklarda su şişesi dolun istasyonları yapılması</b>
<b>Sorumlu Harcama Birimi</b>	<b>Park ve Bahçeler Müdürlüğü</b>
<b>Açıklama</b>	Çevresel bilinci artırmak, plastik atıklarını azaltmak ve şehir sakinlerini daha sağlıklı yaşam alışkanlıklarına teşvik etmek amacıyla ziyaretçilere temiz ve ücretsiz içme suyu sunmak

Ekonomik Kod		2025
06	Sermaye Giderleri	500.000,00
<b>Toplam Bütçe Kaynak İhtiyacı</b>		<b>500.000,00</b>
<b>Toplam Kaynak İhtiyacı</b>		<b>500.000,00</b>

<b>İdare Adı</b>	<b>NİLÜFER BELEDİYESİ</b>
<b>Amaç</b>	<b>5. EKONOMİK VE KIRSAL KALKINMA</b>
<b>Hedef</b>	<b>5.1. Nilüfer'de Sorumlu Üretim ve Tüketim Bilincini Artırarak, Kırsal ve Tarımsal Kalkınmayı Güçlendirerek Çiftçinin ve Tüketicinin Kazandığı Bir Kent Haline Gelmesini Sağlamak</b>
<b>Performans Hedefi</b>	<b>5.1.1. Bitkisel üretimde ürün desenini artırarak katma değerli ürünlerin elde edilmesi ve doğrudan pazarlama yöntemlerinin geliştirilmesi</b>

Performans Göstergeleri		Sorumlu Müdürlük	2023	2024	2025
1	Üretici pazarlarına katılan toplam üretici sayısı	Kırsal Hizmetler Müdürlüğü			185
2	Organik ürün pazarı ve üretici pazarlarında yapılan denetim sayısı	Kırsal Hizmetler Müdürlüğü	48	50	55
3	Nilüfer Tıbbi ve Aromatik Bitki İşleme Tesisi'nde işlenen ürün sayısı	Kırsal Hizmetler Müdürlüğü			5
4	Hasanağa Gıda Merkezi'nde üreticilerle yapılan faaliyet sayısı	Kırsal Hizmetler Müdürlüğü	5	5	5
5	Ürün desenini artırmaya yönelik yıllık yapılan faaliyet sayısı	Kırsal Hizmetler Müdürlüğü			3
6	Yıl içerisinde dağıtılan fide sayısı	Kırsal Hizmetler Müdürlüğü	400.000	600.000	310.000
7	Çevrimiçi alışveriş platformunun tamamlanma oranı	Bilgi İşlem Müdürlüğü			20,00%

Faaliyetler	Sorumlu Müdürlük	Kaynak İhtiyacı 2025 (TL)		
		Bütçe	Bütçe Dışı	Toplam
1 Nilüfer'in tarımsal ürün çeşitliliği ve kapasitesinin artırılmasına yönelik faaliyetler	Kırsal Hizmetler Müdürlüğü	10.000.000,00		10.000.000,00
2 Hasanağa Gıda Merkezi faaliyetlerinin yürütülmesi	Kırsal Hizmetler Müdürlüğü	2.600.000,00		2.600.000,00
3 Nilüfer Tıbbi ve Aromatik Bitki İşleme Tesisi faaliyetlerinin yürütülmesi	Kırsal Hizmetler Müdürlüğü	1.225.000,00		1.225.000,00
4 Üretici pazarlarının geliştirilmesi	Kırsal Hizmetler Müdürlüğü	100.000,00		100.000,00
5 Çevrimiçi satışın desteklenmesi	Bilgi İşlem Müdürlüğü	1.000.000,00		1.000.000,00
<b>Genel Toplam</b>		<b>14.925.000,00</b>		<b>14.925.000,00</b>

<b>Performans Hedefi</b>	<b>5.1.1. Bitkisel Üretimde Ürün Desenini Artırarak Katma Değerli Ürünlerin Elde Edilmesi ve Doğrudan Pazarlama Yöntemlerinin Geliştirilmesi</b>
<b>Faaliyet Adı</b>	<b>5.1.1.1. Nilüfer'in tarımsal ürün çeşitliliği ve kapasitesinin artırılmasına yönelik faaliyetler</b>
<b>Sorumlu Harcama Birimi</b>	<b>Kırsal Hizmetler Müdürlüğü</b>
<b>Açıklama</b>	Nilüfer ilçesinin kırsal mahallelerinde ürün çeşitliliği ve yetiştiriciliği artırmaya yönelik faaliyetleri yürütmek

Ekonomik Kod		2025
03	Mal ve Hizmet Alım Giderleri	10.000.000,00
<b>Toplam Bütçe Kaynak İhtiyacı</b>		<b>10.000.000,00</b>
<b>Toplam Kaynak İhtiyacı</b>		<b>10.000.000,00</b>

<b>Performans Hedefi</b>	<b>5.1.1. Bitkisel Üretimde Ürün Desenini Artırarak Katma Değerli Ürünlerin Elde Edilmesi ve Doğrudan Pazarlama Yöntemlerinin Geliştirilmesi</b>
<b>Faaliyet Adı</b>	<b>5.1.1.2. Hasanağa Gıda Merkezi faaliyetlerinin yürütülmesi</b>
<b>Sorumlu Harcama Birimi</b>	<b>Kırsal Hizmetler Müdürlüğü</b>
<b>Açıklama</b>	Nilüfer ilçesinde bulunan kadın dernekleri ve kooperatiflerle Gıda Mühendisimiz eşliğinde yörelere özgü gıda üretimlerini yapmak

Ekonomik Kod		2025
03	Mal ve Hizmet Alım Giderleri	2.600.000,00
<b>Toplam Bütçe Kaynak İhtiyacı</b>		<b>2.600.000,00</b>
<b>Toplam Kaynak İhtiyacı</b>		<b>2.600.000,00</b>

<b>Performans Hedefi</b>	<b>5.1.1. Bitkisel Üretimde Ürün Desenini Artırarak Katma Değerli Ürünlerin Elde Edilmesi ve Doğrudan Pazarlama Yöntemlerinin Geliştirilmesi</b>
<b>Faaliyet Adı</b>	<b>5.1.1.3. Nilüfer Tıbbi ve Aromatik Bitki İşleme Tesisi faaliyetlerinin yürütülmesi</b>
<b>Sorumlu Harcama Birimi</b>	<b>Kırsal Hizmetler Müdürlüğü</b>
<b>Açıklama</b>	Nilüfer Tıbbi ve Aromatik Bitki İşleme Tesisi'nde çevre il ve ilçelerde yetiştirilen tıbbi ve aromatik bitki (lavanta, nane, biberiye, adaçayı, ölmez otu, melisa, tıbbi papatya, kekik, defne...) türlerini distilasyon yöntemiyle işlemek, üreticilerin ürünlerine katma değer sağlamak

Ekonomik Kod		2025
03	Mal ve Hizmet Alım Giderleri	1.225.000,00
<b>Toplam Bütçe Kaynak İhtiyacı</b>		<b>1.225.000,00</b>
<b>Toplam Kaynak İhtiyacı</b>		<b>1.225.000,00</b>

<b>Performans Hedefi</b>	<b>5.1.1. Bitkisel Üretimde Ürün Desenini Artırarak Katma Değerli Ürünlerin Elde Edilmesi ve Doğrudan Pazarlama Yöntemlerinin Geliştirilmesi</b>
<b>Faaliyet Adı</b>	<b>5.1.1.4. Üretici pazarlarının geliştirilmesi</b>
<b>Sorumlu Harcama Birimi</b>	<b>Kırsal Hizmetler Müdürlüğü</b>
<b>Açıklama</b>	Nilüfer ilçesinde bulunan üretici pazarlarına katılım sağlayan üreticilerin sayılarının artırılmasını sağlamak

<b>Ekonomik Kod</b>		<b>2025</b>
03	Mal ve Hizmet Alım Giderleri	100.000,00
<b>Toplam Bütçe Kaynak İhtiyacı</b>		<b>100.000,00</b>
<b>Toplam Kaynak İhtiyacı</b>		<b>100.000,00</b>

<b>Performans Hedefi</b>	<b>5.1.1. Bitkisel Üretimde Ürün Desenini Artırarak Katma Değerli Ürünlerin Elde Edilmesi ve Doğrudan Pazarlama Yöntemlerinin Geliştirilmesi</b>
<b>Faaliyet Adı</b>	<b>5.1.1.5. Çevrimiçi satışın desteklenmesi</b>
<b>Sorumlu Harcama Birimi</b>	<b>Bilgi İşlem Müdürlüğü</b>
<b>Açıklama</b>	Etkili bir e-ticaret platformu kurulumu veya entegrasyonunu sağlamak

<b>Ekonomik Kod</b>		<b>2025</b>
03	Mal ve Hizmet Alım Giderleri	450.000,00
06	Sermaye Giderleri	550.000,00
<b>Toplam Bütçe Kaynak İhtiyacı</b>		<b>1.000.000,00</b>
<b>Toplam Kaynak İhtiyacı</b>		<b>1.000.000,00</b>

<b>İdare Adı</b>	<b>NİLÜFER BELEDİYESİ</b>
<b>Amaç</b>	<b>5. EKONOMİK VE KIRSAL KALKINMA</b>
<b>Hedef</b>	<b>5.1. Nilüfer'de Sorumlu Üretim ve Tüketim Bilincini Artırarak, Kırsal ve Tarımsal Kalkınmayı Güçlendirerek Çiftçinin ve Tüketicinin Kazandığı Bir Kent Haline Gelmesini Sağlamak</b>
<b>Performans Hedefi</b>	<b>5.1.2. Akıllı ve sürdürülebilir tarım uygulamalarının hayata geçirilmesi</b>

Performans Göstergeleri		Sorumlu Müdürlük	2023	2024	2025
1	Tohum kütüphanesine kazandırılan yıllık yeni çeşit sayısı	Kırsal Hizmetler Müdürlüğü			7
2	Nilüfer Tıbbi ve Aromatik Bitki İşleme Tesisinde işlenmesi için yetiştirilecek ürün çeşit sayısı	Kırsal Hizmetler Müdürlüğü			3

Faaliyetler	Sorumlu Müdürlük	Kaynak İhtiyacı 2025 (TL)		
		Bütçe	Bütçe Dışı	Toplam
1 Konaklı Ekoçiftlik faaliyetlerinin yürütülmesi	Kırsal Hizmetler Müdürlüğü	10.500.000,00		10.500.000,00
2 Kent bostanları ve tohum kütüphanesi	Kırsal Hizmetler Müdürlüğü	5.000.000,00		5.000.000,00
<b>Genel Toplam</b>		<b>15.500.000,00</b>		<b>15.500.000,00</b>

<b>Performans Hedefi</b>	<b>5.1.2. Akıllı ve Sürdürülebilir Tarım Uygulamalarının Hayata Geçirilmesi</b>
<b>Faaliyet Adı</b>	<b>5.1.2.1. Konaklı Ekoçiftlik faaliyetlerinin yürütülmesi</b>
<b>Sorumlu Harcama Birimi</b>	<b>Kırsal Hizmetler Müdürlüğü</b>
<b>Açıklama</b>	Tıbbi ve Aromatik bitki üretimi, meyvecilik, sebze, tahıl ve yemeklik tane baklagil üretimi gibi faaliyetleri sürdürmek

Ekonomik Kod	2025
03 Mal ve Hizmet Alım Giderleri	10.500.000,00
<b>Toplam Bütçe Kaynak İhtiyacı</b>	<b>10.500.000,00</b>
<b>Toplam Kaynak İhtiyacı</b>	<b>10.500.000,00</b>

<b>Performans Hedefi</b>	<b>5.1.2. Akıllı ve Sürdürülebilir Tarım Uygulamalarının Hayata Geçirilmesi</b>
<b>Faaliyet Adı</b>	<b>5.1.2.2. Kent bostanları ve tohum kütüphanesi</b>
<b>Sorumlu Harcama Birimi</b>	<b>Kırsal Hizmetler Müdürlüğü</b>
<b>Açıklama</b>	Tohum Takas Şenliği'nde dağıtılacak olan tohumların yetiştiriciliğini yapmak; öğrenciler için hem bitkisel üretim faaliyetleri ile ilgili bilgilendirmeler, hem de tohum alma, hasat ve fide dikimi gibi konularda atölye çalışmaları yapmak ve aynı zamanda çeşitli tohumların Bursa koşullarına uygun olup olmadığına yönelik deneme ürünleri yapmak

<b>Ekonomik Kod</b>		<b>2025</b>
03	Mal ve Hizmet Alım Giderleri	5.000.000,00
<b>Toplam Bütçe Kaynak İhtiyacı</b>		<b>5.000.000,00</b>
<b>Toplam Kaynak İhtiyacı</b>		<b>5.000.000,00</b>

<b>İdare Adı</b>	<b>NİLÜFER BELEDİYESİ</b>
<b>Amaç</b>	<b>5. EKONOMİK VE KIRSAL KALKINMA</b>
<b>Hedef</b>	<b>5.1. Nilüfer'de Sorumlu Üretim ve Tüketim Bilincini Artırarak, Kırsal ve Tarımsal Kalkınmayı Güçlendirerek Çiftçinin ve Tüketicinin Kazandığı Bir Kent Haline Gelmesini Sağlamak</b>
<b>Performans Hedefi</b>	<b>5.1.3. Tarımsal analizler yapılarak tarım faaliyetlerine ilişkin verilerin paylaşılması</b>

Performans Göstergeleri		Sorumlu Müdürlük	2023	2024	2025
1	Yıl içerisinde çiftçileri bilinçlendirme kapsamında yapılan çalışma sayısı	Kırsal Hizmetler Müdürlüğü			3
2	Nilüfer'in Tarım Envanteri Projesi'nin tamamlanma oranı	Kırsal Hizmetler Müdürlüğü			100,00%

13

Faaliyetler	Sorumlu Müdürlük	Kaynak İhtiyacı 2025 (TL)		
		Bütçe	Bütçe Dışı	Toplam
1 Tarımsal Analiz Laboratuvarı faaliyetlerinin yürütülmesi	Kırsal Hizmetler Müdürlüğü	7.500.000,00		7.500.000,00
2 Nilüfer'in Tarım Envanteri Projesi	Kırsal Hizmetler Müdürlüğü	0,00		0,00
<b>Genel Toplam</b>		<b>7.500.000,00</b>		<b>7.500.000,00</b>

<b>Performans Hedefi</b>	<b>5.1.3. Tarımsal Analizler Yapılarak Tarım Faaliyetlerine İlişkin Verilerin Paylaşılması</b>
<b>Faaliyet Adı</b>	<b>5.1.3.1. Tarımsal Analiz Laboratuvarı faaliyetlerinin yürütülmesi</b>
<b>Sorumlu Harcama Birimi</b>	<b>Kırsal Hizmetler Müdürlüğü</b>
<b>Açıklama</b>	Nilüfer ilçesinde bulunan kırsal mahallelerde sürdürülebilir üretimi gerçekleştirebilmek için tarımda verimliliği ve ürün kalitesini artırmak ve üreticiyi bilinçlendirme faaliyetlerini yürütmek

Ekonomik Kod	2025
03 Mal ve Hizmet Alım Giderleri	7.500.000,00
<b>Toplam Bütçe Kaynak İhtiyacı</b>	<b>7.500.000,00</b>
<b>Toplam Kaynak İhtiyacı</b>	<b>7.500.000,00</b>



İdare Adı	NİLÜFER BELEDİYESİ
Amaç	5. EKONOMİK VE KIRSAL KALKINMA
Hedef	5.1. Nilüfer'de Sorumlu Üretim ve Tüketim Bilincini Artırarak, Kırsal ve Tarımsal Kalkınmayı Güçlendirerek Çiftçinin ve Tüketicinin Kazandığı Bir Kent Haline Gelmesini Sağlamak
Performans Hedefi	5.1.4. Sorumlu üretim ve tüketim bilincinin artırılmasına yönelik çalışmaların yapılması

Performans Göstergeleri		Sorumlu Müdürlük	2023	2024	2025
1	Toplam mahalle ve okul bostanları sayısı	Kırsal Hizmetler Müdürlüğü			8
2	Tohum takas etkinliğinde dağıtılan tohum çeşit sayısı	Kırsal Hizmetler Müdürlüğü	11	11	11
3	Sorumlu üretim ve tüketim bilincinin artırılmasına yönelik yıllık yapılan eğitim sayısı	Kırsal Hizmetler Müdürlüğü			7
4	Gıda israfını azaltacak yıllık düzenlenen faaliyet sayısı	Kırsal Hizmetler Müdürlüğü			5

Faaliyetler	Sorumlu Müdürlük	Kaynak İhtiyacı 2025 (TL)		
		Bütçe	Bütçe Dışı	Toplam
1 Mahalle ve Okul Bostanları	Kırsal Hizmetler Müdürlüğü	615.000,00		615.000,00
2 Tohum takas etkinliği	Kırsal Hizmetler Müdürlüğü	200.000,00		200.000,00
3 Sorumlu üretim ve tüketim bilincinin artırılmasına yönelik eğitimlerin verilmesi	Kırsal Hizmetler Müdürlüğü	1.000.000,00		1.000.000,00
4 Kentsel Gıda Kurtarma Rehberi ve Uygulamaları	Kırsal Hizmetler Müdürlüğü	0,00		0,00
<b>Genel Toplam</b>		<b>1.815.000,00</b>		<b>1.815.000,00</b>

<b>Performans Hedefi</b>	<b>5.1.4. Sorumlu Üretim ve Tüketim Bilincinin Artırılmasına Yönelik Çalışmaların Yapılması</b>
<b>Faaliyet Adı</b>	<b>5.1.4.1. Mahalle ve Okul Bostanları</b>
<b>Sorumlu Harcama Birimi</b>	<b>Kırsal Hizmetler Müdürlüğü</b>
<b>Açıklama</b>	Kent insanında tarımsal üretim konusunda bir farkındalık yaratmak

<b>Ekonomik Kod</b>		<b>2025</b>
03	Mal ve Hizmet Alım Giderleri	615.000,00
<b>Toplam Bütçe Kaynak İhtiyacı</b>		<b>615.000,00</b>
<b>Toplam Kaynak İhtiyacı</b>		<b>615.000,00</b>

<b>Performans Hedefi</b>	<b>5.1.4. Sorumlu Üretim ve Tüketim Bilincinin Artırılmasına Yönelik Çalışmaların Yapılması</b>
<b>Faaliyet Adı</b>	<b>5.1.4.2. Tohum takas etkinliği</b>
<b>Sorumlu Harcama Birimi</b>	<b>Kırsal Hizmetler Müdürlüğü</b>
<b>Açıklama</b>	Yerel tohumları sürdürülebilir kılmak amacıyla etkinlikler gerçekleştirmek

<b>Ekonomik Kod</b>		<b>2025</b>
03	Mal ve Hizmet Alım Giderleri	200.000,00
<b>Toplam Bütçe Kaynak İhtiyacı</b>		<b>200.000,00</b>
<b>Toplam Kaynak İhtiyacı</b>		<b>200.000,00</b>

<b>Performans Hedefi</b>	<b>5.1.4. Sorumlu Üretim ve Tüketim Bilincinin Artırılmasına Yönelik Çalışmaların Yapılması</b>
<b>Faaliyet Adı</b>	<b>5.1.4.3. Sorumlu üretim ve tüketim bilincinin artırılmasına yönelik eğitimlerin verilmesi</b>
<b>Sorumlu Harcama Birimi</b>	<b>Kırsal Hizmetler Müdürlüğü</b>
<b>Açıklama</b>	Sorumlu üretim ve tüketim bilincinin artırılmasına yönelik eğitimler için stk, akademik odalar ve üniversite ile iş birliği yapmak ve eğitimleri organize etmek

<b>Ekonomik Kod</b>		<b>2025</b>
03	Mal ve Hizmet Alım Giderleri	1.000.000,00
<b>Toplam Bütçe Kaynak İhtiyacı</b>		<b>1.000.000,00</b>
<b>Toplam Kaynak İhtiyacı</b>		<b>1.000.000,00</b>

<b>İdare Adı</b>	<b>NİLÜFER BELEDİYESİ</b>
<b>Amaç</b>	<b>5. EKONOMİK VE KIRSAL KALKINMA</b>
<b>Hedef</b>	<b>5.1. Nilüfer'de Sorumlu Üretim ve Tüketim Bilincini Artırarak, Kırsal ve Tarımsal Kalkınmayı Güçlendirerek Çiftçinin ve Tüketicinin Kazandığı Bir Kent Haline Gelmesini Sağlamak</b>
<b>Performans Hedefi</b>	<b>5.1.5. Tarımsal Kalkınma Kooperatifi çalışmalarının yürütülmesi</b>

Performans Göstergeleri		Sorumlu Müdürlük	2023	2024	2025
1	Nilüfer Tarımsal Kalkınma Kooperatifi ile birlikte yapılan etkinlik sayısı	Kırsal Hizmetler Müdürlüğü	5	5	3

Faaliyetler	Sorumlu Müdürlük	Kaynak İhtiyacı 2025 (TL)			
		Bütçe	Bütçe Dışı	Toplam	
1	Tarımsal Kalkınma Kooperatifi çalışmalarının yürütülmesi	Kırsal Hizmetler Müdürlüğü	0,00		0,00
<b>Genel Toplam</b>			<b>0,00</b>		<b>0,00</b>

<b>İdare Adı</b>	<b>NİLÜFER BELEDİYESİ</b>
<b>Amaç</b>	<b>5. EKONOMİK VE KIRSAL KALKINMA</b>
<b>Hedef</b>	<b>5.1. Nilüfer'de Sorumlu Üretim ve Tüketim Bilincini Artırarak, Kırsal ve Tarımsal Kalkınmayı Güçlendirerek Çiftçinin ve Tüketicinin Kazandığı Bir Kent Haline Gelmesini Sağlamak</b>
<b>Performans Hedefi</b>	<b>5.1.6. Soğuk Hava Deposu ve Lojistik Merkezinin hayata geçirilmesi</b>

Performans Göstergeleri		Sorumlu Müdürlük	2023	2024	2025
1	Soğuk Hava Deposu ve Lojistik Merkezi - Proje uygulamasının tamamlanma oranı	Emlak ve İstimlak Müdürlüğü		40,00%	50,00%

Faaliyetler	Sorumlu Müdürlük	Kaynak İhtiyacı 2025 (TL)			
		Bütçe	Bütçe Dışı	Toplam	
1	Soğuk Hava Deposu ve Lojistik Merkezi	Emlak ve İstimlak Müdürlüğü	0,00		0,00
<b>Genel Toplam</b>			<b>0,00</b>		<b>0,00</b>

<b>İdare Adı</b>	<b>NİLÜFER BELEDİYESİ</b>
<b>Amaç</b>	<b>5. EKONOMİK VE KIRSAL KALKINMA</b>
<b>Hedef</b>	<b>5.2. İş ve Meslek Edindirme Programlarıyla İstihdama Katkıda Bulunmak</b>
<b>Performans Hedefi</b>	<b>5.2.1. İstihdama katkıda bulunmak için istihdama yönelik analizler yapılarak iş arayan kişilere iş ve kariyer planlama desteklerinin sunulması</b>

Performans Göstergeleri		Sorumlu Müdürlük	2023	2024	2025
1	İş başvurularından işe yerleştirme oranı	İnsan Kaynakları ve Eğitim Müdürlüğü	9,60%	10,00%	11,00%
2	Yıl içerisinde yapılan yüz yüze ve dijital meslek eğitimi sayısı	İnsan Kaynakları ve Eğitim Müdürlüğü			6
3	Pozisyon açığı olan meslek gruplarını belirlemek için yıllık yapılan analiz sayısı	İnsan Kaynakları ve Eğitim Müdürlüğü	2	3	2

Faaliyetler	Sorumlu Müdürlük	Kaynak İhtiyacı 2025 (TL)			
		Bütçe	Bütçe Dışı	Toplam	
1	İşe yönlendirme ve yerleştirme çalışmalarının yürütülmesi	İnsan Kaynakları ve Eğitim Müdürlüğü	20.000,00		20.000,00
2	Yüz yüze ve dijital meslek eğitimleri düzenlenmesi	İnsan Kaynakları ve Eğitim Müdürlüğü	80.000,00		80.000,00
3	Pozisyon açığı olan meslek gruplarının analizinin yapılarak, iş birliklerinin güçlendirilmesi	İnsan Kaynakları ve Eğitim Müdürlüğü	20.000,00		20.000,00
<b>Genel Toplam</b>			<b>120.000,00</b>		<b>120.000,00</b>

<b>Performans Hedefi</b>	<b>5.2.1. İstihdama Katkıda Bulunmak İçin İstihdama Yönelik Analizler Yapılarak İş Arayan Kişilere İş ve Kariyer Planlama Desteklerinin Sunulması</b>
<b>Faaliyet Adı</b>	<b>5.2.1.1. İşe yönlendirme ve yerleştirme çalışmalarının yürütülmesi</b>
<b>Sorumlu Harcama Birimi</b>	<b>İnsan Kaynakları ve Eğitim Müdürlüğü</b>
<b>Açıklama</b>	İş arayan vatandaşlarımızı doğru işlere yönlendirme ve yerleştirme çalışmalarını yapmak

Ekonomik Kod		2025
03	Mal ve Hizmet Alım Giderleri	20.000,00
<b>Toplam Bütçe Kaynak İhtiyacı</b>		<b>20.000,00</b>
<b>Toplam Kaynak İhtiyacı</b>		<b>20.000,00</b>

<b>Performans Hedefi</b>	<b>5.2.1. İstihdama Katkıda Bulunmak İçin İstihdama Yönelik Analizler Yapılarak İş Arayan Kişilere İş ve Kariyer Planlama Desteklerinin Sunulması</b>
<b>Faaliyet Adı</b>	<b>5.2.1.2. Yüz yüze ve dijital meslek eğitimleri düzenlenmesi</b>
<b>Sorumlu Harcama Birimi</b>	<b>İnsan Kaynakları ve Eğitim Müdürlüğü</b>
<b>Açıklama</b>	İş arayanlar için mesleki eğitimler gerçekleştirmek

Ekonomik Kod		2025
03	Mal ve Hizmet Alım Giderleri	80.000,00
<b>Toplam Bütçe Kaynak İhtiyacı</b>		<b>80.000,00</b>
<b>Toplam Kaynak İhtiyacı</b>		<b>80.000,00</b>

<b>Performans Hedefi</b>	<b>5.2.1. İstihdama Katkıda Bulunmak İçin İstihdama Yönelik Analizler Yapılarak İş Arayan Kişilere İş ve Kariyer Planlama Desteklerinin Sunulması</b>
<b>Faaliyet Adı</b>	<b>5.2.1.3. Pozisyon açığı olan meslek gruplarının analizinin yapılarak, iş birliklerinin güçlendirilmesi</b>
<b>Sorumlu Harcama Birimi</b>	<b>İnsan Kaynakları ve Eğitim Müdürlüğü</b>
<b>Açıklama</b>	Firmalarla yapılan iş birliklerinin artırılmasını ve geliştirilmesini sağlamak

Ekonomik Kod		2025
03	Mal ve Hizmet Alım Giderleri	20.000,00
<b>Toplam Bütçe Kaynak İhtiyacı</b>		<b>20.000,00</b>
<b>Toplam Kaynak İhtiyacı</b>		<b>20.000,00</b>

İdare Adı	NİLÜFER BELEDİYESİ
Amaç	5. EKONOMİK VE KIRSAL KALKINMA
Hedef	5.2. İş ve Meslek Edindirme Programlarıyla İstihdama Katkıda Bulunmak
Performans Hedefi	5.2.2. Rehberlik ve kariyer planlama desteğinin sağlanması

Performans Göstergeleri		Sorumlu Müdürlük	2023	2024	2025
1	Meslek danışmanlığı verilen yıllık kişi sayısı	İnsan Kaynakları ve Eğitim Müdürlüğü			100

Faaliyetler	Sorumlu Müdürlük	Kaynak İhtiyacı 2025 (TL)		
		Bütçe	Bütçe Dışı	Toplam
1 Rehberlik ve kariyer planlama desteğinin sağlanması	İnsan Kaynakları ve Eğitim Müdürlüğü	250.000,00		250.000,00
<b>Genel Toplam</b>		<b>250.000,00</b>		<b>250.000,00</b>

Performans Hedefi	5.2.2. Rehberlik ve Kariyer Planlama Desteğinin Sağlanması
Faaliyet Adı	5.2.2.1. Rehberlik ve kariyer planlama desteğinin sağlanması
Sorumlu Harcama Birimi	İnsan Kaynakları ve Eğitim Müdürlüğü
Açıklama	Paydaşlarımızın ihtiyaç duyduğu rehberlik ve kariyer planlamalarının gerçekleşmesine destek olmak

Ekonomik Kod	2025
03 Mal ve Hizmet Alım Giderleri	250.000,00
<b>Toplam Bütçe Kaynak İhtiyacı</b>	<b>250.000,00</b>
<b>Toplam Kaynak İhtiyacı</b>	<b>250.000,00</b>

<b>İdare Adı</b>	<b>NİLÜFER BELEDİYESİ</b>
<b>Amaç</b>	<b>5. EKONOMİK VE KIRSAL KALKINMA</b>
<b>Hedef</b>	<b>5.2. İş ve Meslek Edindirme Programlarıyla İstihdama Katkıda Bulunmak</b>
<b>Performans Hedefi</b>	<b>5.2.3. Engelli bireylere yönelik iş koçu destekli istihdam çalışması</b>

Performans Göstergeleri		Sorumlu Müdürlük	2023	2024	2025
1	Planlanan engelli istihdamının yıllık gerçekleştirilme sayısı	Sosyal Destek Hizmetleri Müdürlüğü			12

Faaliyetler	Sorumlu Müdürlük	Kaynak İhtiyacı 2025 (TL)		
		Bütçe	Bütçe Dışı	Toplam
1 Engelli bireylere yönelik iş koçu destekli istihdam çalışması	Sosyal Destek Hizmetleri Müdürlüğü	200.000,00		200.000,00
<b>Genel Toplam</b>		<b>200.000,00</b>		<b>200.000,00</b>

<b>Performans Hedefi</b>	<b>5.2.3. Engelli Bireylere Yönelik İş Koçu Destekli İstihdam Çalışması</b>
<b>Faaliyet Adı</b>	<b>5.2.3.1. Engelli bireylere yönelik iş koçu destekli istihdam çalışması</b>
<b>Sorumlu Harcama Birimi</b>	<b>Sosyal Destek Hizmetleri Müdürlüğü</b>
<b>Açıklama</b>	Engelli bireylerin işe girebilmeleri için gerekli olan iş yönlendirmelerini ve sonrasındaki devamlılık takiplerini yapmak

Ekonomik Kod	2025
03 Mal ve Hizmet Alım Giderleri	200.000,00
<b>Toplam Bütçe Kaynak İhtiyacı</b>	<b>200.000,00</b>
<b>Toplam Kaynak İhtiyacı</b>	<b>200.000,00</b>

<b>İdare Adı</b>	<b>NİLÜFER BELEDİYESİ</b>
<b>Amaç</b>	<b>5. EKONOMİK VE KIRSAL KALKINMA</b>
<b>Hedef</b>	<b>5.3. Bölgede Sosyal Girişimcilik Algısının ve Girişimcilik Ekosisteminin Geliştirilmesine Katkı Sağlamak</b>
<b>Performans Hedefi</b>	<b>5.3.1. Sosyal girişimcilik algısının ve girişimcilik kültürünün geliştirilmesine yönelik etkinlik ve faaliyetler yürütülmesi</b>

Performans Göstergeleri		Sorumlu Müdürlük	2023	2024	2025
1	Sosyal girişimcilik algısının ve girişimcilik kültürünün geliştirilmesine yönelik toplam etkinlik sayısı	Strateji Geliştirme Müdürlüğü	40	50	165

Faaliyetler	Sorumlu Müdürlük	Kaynak İhtiyacı 2025 (TL)			
		Bütçe	Bütçe Dışı	Toplam	
1	Sosyal girişimcilik algısının ve girişimcilik kültürünün geliştirilmesine yönelik etkinlik ve faaliyetler yürütülmesi	Strateji Geliştirme Müdürlüğü	1.600.000,00		1.600.000,00
<b>Genel Toplam</b>			<b>1.600.000,00</b>		<b>1.600.000,00</b>

<b>Performans Hedefi</b>	<b>5.3.1. Sosyal Girişimcilik Algısının ve Girişimcilik Kültürünün Geliştirilmesine Yönelik Etkinlik Ve Faaliyetler Yürütülmesi</b>
<b>Faaliyet Adı</b>	<b>5.3.1.1. Sosyal girişimcilik algısının ve girişimcilik kültürünün geliştirilmesine yönelik etkinlik ve faaliyetler yürütülmesi</b>
<b>Sorumlu Harcama Birimi</b>	<b>Strateji Geliştirme Müdürlüğü</b>
<b>Açıklama</b>	Sosyal Girişimcilik Merkezinde toplumda sosyal girişimcilik algısının artırılmasına yönelik etkinliklerin (atölye, çalıştay, yarışma, eğitim vb.) planlanmasını ve yürütülmesini sağlamak

Ekonomik Kod	2025
03   Mal ve Hizmet Alım Giderleri	1.600.000,00
<b>Toplam Bütçe Kaynak İhtiyacı</b>	<b>1.600.000,00</b>
<b>Toplam Kaynak İhtiyacı</b>	<b>1.600.000,00</b>



<b>İdare Adı</b>	<b>NİLÜFER BELEDİYESİ</b>
<b>Amaç</b>	<b>5. EKONOMİK VE KIRSAL KALKINMA</b>
<b>Hedef</b>	<b>5.3. Bölgede Sosyal Girişimcilik Algısının ve Girişimcilik Ekosisteminin Geliştirilmesine Katkı Sağlamak</b>
<b>Performans Hedefi</b>	<b>5.3.2. Destek programları yürütülerek sosyal iş modellerinin geliştirilmesine katkı sağlanması</b>

<b>Performans Göstergeleri</b>		<b>Sorumlu Müdürlük</b>	<b>2023</b>	<b>2024</b>	<b>2025</b>
<b>1</b>	Destek programı kapsamında desteklenen toplam sosyal girişimci sayısı	Strateji Geliştirme Müdürlüğü			8

<b>Faaliyetler</b>	<b>Sorumlu Müdürlük</b>	<b>Kaynak İhtiyacı 2025 (TL)</b>		
		<b>Bütçe</b>	<b>Bütçe Dışı</b>	<b>Toplam</b>
<b>1</b>	Destek programları yürütülerek sosyal iş modellerinin geliştirilmesine katkı sağlanması	0,00		0,00
<b>Genel Toplam</b>		<b>0,00</b>		<b>0,00</b>

<b>İdare Adı</b>	<b>NİLÜFER BELEDİYESİ</b>
<b>Amaç</b>	<b>5. EKONOMİK VE KIRSAL KALKINMA</b>
<b>Hedef</b>	<b>5.4. Kırsal Turizm Aracılığıyla Bölge Halkına Ekonomik Gelir ve İstihdam Yaratılarak Aynı Zamanda Kırsal Turizmin Yaygınlaştırılması</b>
<b>Performans Hedefi</b>	<b>5.4.1. Kırsal turizmin yaygınlaştırılması ve canlandırılmasına yönelik çalışmalar yapılması</b>

Performans Göstergeleri		Sorumlu Müdürlük	2023	2024	2025
1	Yıl içerisinde düzenlenen mysia yolları etkinlik sayısı	Kültür ve Sosyal İşler Müdürlüğü	5	6	9
2	Yıl içerisinde düzenlenen doğa yürüyüşü etkinlik sayısı	Kültür ve Sosyal İşler Müdürlüğü	5	7	7
3	Yıl içerisinde düzenlenen kamplı bisiklet festivallerine katılımcı sayısı	Kültür ve Sosyal İşler Müdürlüğü			150

Faaliyetler	Sorumlu Müdürlük	Kaynak İhtiyacı 2025 (TL)		
		Bütçe	Bütçe Dışı	Toplam
1 Mysia Yolları Kültür, Tarih ve Doğa Rotaları Projesi	Kültür ve Sosyal İşler Müdürlüğü	250.000,00		250.000,00
2 Kırsal alanda kamplı bisiklet festivalleri düzenlenmesi	Kültür ve Sosyal İşler Müdürlüğü	200.000,00		200.000,00
3 Turizme yönelik faaliyetlerin geliştirilmesi	Kültür ve Sosyal İşler Müdürlüğü	500.000,00		500.000,00
<b>Genel Toplam</b>		<b>950.000,00</b>		<b>950.000,00</b>

<b>Performans Hedefi</b>	<b>5.4.1. Kırsal Turizmin Yaygınlaştırılması ve Canlandırılmasına Yönelik Çalışmalar Yapılması</b>
<b>Faaliyet Adı</b>	<b>5.4.1.1. Mysia Yolları Kültür, Tarih ve Doğa Rotaları Projesi</b>
<b>Sorumlu Harcama Birimi</b>	<b>Kültür ve Sosyal İşler Müdürlüğü</b>
<b>Açıklama</b>	Mysia Yolları projesi kapsamında gerçekleştirilecek doğa ve kültür turizmine yönelik etkinliklerin yapılmasını sağlamak

Ekonomik Kod	2025
03 Mal ve Hizmet Alım Giderleri	250.000,00
<b>Toplam Bütçe Kaynak İhtiyacı</b>	<b>250.000,00</b>
<b>Toplam Kaynak İhtiyacı</b>	<b>250.000,00</b>

<b>Performans Hedefi</b>	<b>5.4.1. Kırsal Turizmin Yaygınlaştırılması ve Canlandırılmasına Yönelik Çalışmalar Yapılması</b>
<b>Faaliyet Adı</b>	<b>5.4.1.2. Kırsal alanda kamplı bisiklet festivalleri düzenlenmesi</b>
<b>Sorumlu Harcama Birimi</b>	<b>Kültür ve Sosyal İşler Müdürlüğü</b>
<b>Açıklama</b>	Başköy Bisiklet Evi'nin bisiklet etkinliklerini ve festivallerini gerçekleştirmek

<b>Ekonomik Kod</b>	<b>2025</b>
03   Mal ve Hizmet Alım Giderleri	200.000,00
<b>Toplam Bütçe Kaynak İhtiyacı</b>	<b>200.000,00</b>
<b>Toplam Kaynak İhtiyacı</b>	<b>200.000,00</b>

<b>Performans Hedefi</b>	<b>5.4.1. Kırsal Turizmin Yaygınlaştırılması ve Canlandırılmasına Yönelik Çalışmalar Yapılması</b>
<b>Faaliyet Adı</b>	<b>5.4.1.3. Turizme yönelik faaliyetlerin geliştirilmesi</b>
<b>Sorumlu Harcama Birimi</b>	<b>Kültür ve Sosyal İşler Müdürlüğü</b>
<b>Açıklama</b>	Fuar tanıtım işlerini kapsamaktadır

<b>Ekonomik Kod</b>	<b>2025</b>
03   Mal ve Hizmet Alım Giderleri	500.000,00
<b>Toplam Bütçe Kaynak İhtiyacı</b>	<b>500.000,00</b>
<b>Toplam Kaynak İhtiyacı</b>	<b>500.000,00</b>

<b>İdare Adı</b>	<b>NİLÜFER BELEDİYESİ</b>
<b>Amaç</b>	<b>5. EKONOMİK VE KIRSAL KALKINMA</b>
<b>Hedef</b>	<b>5.4. Kırsal Turizm Aracılığıyla Bölge Halkına Ekonomik Gelir ve İstihdam Yaratılarak Aynı Zamanda Kırsal Turizmin Yaygınlaştırılması</b>
<b>Performans Hedefi</b>	<b>5.4.2. Agroturizme yönelik faaliyet ve projelerin hayata geçirilmesi</b>

<b>Performans Göstergeleri</b>		<b>Sorumlu Müdürlük</b>	<b>2023</b>	<b>2024</b>	<b>2025</b>
<b>1</b>	Kırsaldaki turizm amaçlı tesislere gelen yıllık ziyaretçi sayısı	Kırsal Hizmetler Müdürlüğü			30

<b>Faaliyetler</b>	<b>Sorumlu Müdürlük</b>	<b>Kaynak İhtiyacı 2025 (TL)</b>			
		<b>Bütçe</b>	<b>Bütçe Dışı</b>	<b>Toplam</b>	
<b>1</b>	Agroturizme yönelik faaliyet ve projelerin hayata geçirilmesi	Kırsal Hizmetler Müdürlüğü	0,00		0,00
<b>Genel Toplam</b>			<b>0,00</b>		<b>0,00</b>

<b>İdare Adı</b>	<b>NİLÜFER BELEDİYESİ</b>
<b>Amaç</b>	<b>5. EKONOMİK VE KIRSAL KALKINMA</b>
<b>Hedef</b>	<b>5.4. Kırsal Turizm Aracılığıyla Bölge Halkına Ekonomik Gelir ve İstihdam Yaratılarak Aynı Zamanda Kırsal Turizmin Yaygınlaştırılması</b>
<b>Performans Hedefi</b>	<b>5.4.3. Kırsal turizme katkı sağlayacak tesislerin hayata geçirilmesi</b>

Performans Göstergeleri		Sorumlu Müdürlük	2023	2024	2025
1	Kayapa Karavan Parkı'nın tamamlanma oranı	Park ve Bahçeler Müdürlüğü			10,00%
2	Kayapa Karavan Parkı - Projelendirilmesinin tamamlanma oranı	Kentsel Tasarım Müdürlüğü			100,00%

Faaliyetler		Sorumlu Müdürlük	Kaynak İhtiyacı 2025 (TL)		
			Bütçe	Bütçe Dışı	Toplam
1	Kayapa Karavan Parkı	Park ve Bahçeler Müdürlüğü	500.000,00		500.000,00
2	Fadıllı ve Çevresi Turizm Destinasyon Projesi	Fen İşleri Müdürlüğü	1.000,00		1.000,00
<b>Genel Toplam</b>			<b>501.000,00</b>		<b>501.000,00</b>

<b>Performans Hedefi</b>	<b>5.4.3. Kırsal Turizme Katkı Sağlayacak Tesislerin Hayata Geçirilmesi</b>
<b>Faaliyet Adı</b>	<b>5.4.3.1. Kayapa Karavan Parkı</b>
<b>Sorumlu Harcama Birimi</b>	<b>Park ve Bahçeler Müdürlüğü</b>
<b>Açıklama</b>	Doğanın içinde ve eşsiz manzarasıyla, Kayapa baraj göletinin yanında karavanlarıyla insanların etkinlik ve kamp yapabilmeleri için altyapı ve güvenlik ihtiyaçları karşılanmış bir karavan parkını hayata geçirmek

Ekonomik Kod		2025
06	Sermaye Giderleri	500.000,00
<b>Toplam Bütçe Kaynak İhtiyacı</b>		<b>500.000,00</b>
<b>Toplam Kaynak İhtiyacı</b>		<b>500.000,00</b>

<b>Performans Hedefi</b>	<b>5.4.3. Kırsal Turizme Katkı Sağlayacak Tesislerin Hayata Geçirilmesi</b>
<b>Faaliyet Adı</b>	<b>5.4.3.2. Fadıllı ve Çevresi Turizm Destinasyon Projesi</b>
<b>Sorumlu Harcama Birimi</b>	<b>Fen İşleri Müdürlüğü</b>
<b>Açıklama</b>	<p>Fadıllı, Akçalar, Gölyazı, Ayvaköy, Unçukuru ve Korubaşı Mahallelerini kapsayan destinasyon projesi ile yerli ve yabancı turistler için doğal çekiciliği olan alanlar, tarihi ve kültürel olarak önemli yerleşkeler ile birlikte yeşil destinasyon alanlarında; sürdürülebilirliğin çevresel, sosyal ve ekonomik boyutlarının tüm seyahat, konaklama ve bakım süreçlerine entegre edilmesi amaçlanmaktadır.</p> <p>Bu kapsamda Gölyazı-Fadıllı ve Akçalar aksında göl ulaşımını sağlamak amacıyla iskeleler yapmak; su sporlarının yaygınlaştırmak; Fadıllı Sosyal Tesis ve Rekreasyon Alanında Kamp Karavan ve Çadır Alanları ile Piknik alanı, Permakültür Bahçesi, Lavanta Bahçesi oluşturulmak; Fadıllı Yamaç Paraşütü alanında çadırlı kamp alanı oluşturmak; Fadıllı Göl Kıyısındaki anıt çınar ağacına ulaşan meyve keşif rotası oluşturmak; Ayvaköy yolu üzerinde tüm Uluabatı gören noktada cam seyir terası yapmak; Ayvaini Mağarasının tanınırlığını artırmak; Ayvaköy Dijital Göçebe Projesini hayata geçirmek; Unçukuru hobi bahçeleri ve seyir alanı oluşturmak; Unçukuru-Korubaşı ve Maksempınar Mahallelerinde konaklama alanları oluşturmak ve tüm bu çalışmaları Misia yolları ile trekking ve bisiklet ulaşımına entegre etmek</p>

<b>Ekonomik Kod</b>		<b>2025</b>
06	Sermaye Giderleri	1.000,00
<b>Toplam Bütçe Kaynak İhtiyacı</b>		<b>1.000,00</b>
<b>Toplam Kaynak İhtiyacı</b>		<b>1.000,00</b>

<b>İdare Adı</b>	<b>NİLÜFER BELEDİYESİ</b>
<b>Amaç</b>	<b>5. EKONOMİK VE KIRSAL KALKINMA</b>
<b>Hedef</b>	<b>5.5. Nilüfer'in Kırsal Alanlarında, Kırsal Dokuyu Koruyarak Sürdürülebilir Kırsal Planlama Anlayışıyla Kırsal Büyüme Yönlendirmek</b>
<b>Performans Hedefi</b>	<b>5.5.1. Kırsal alanda sürdürülebilir kırsal planlama yaklaşımlarının geliştirilmesi ve kırsal yerleşmelerde yöresel özellikler, mevcut doku ve ihtiyaçlar dâhilinde yapılaşma koşullarının belirlenmesine ilişkin çalışmaların yapılması</b>

Performans Göstergeleri		Sorumlu Müdürlük	2023	2024	2025
1	Köy yerleşik alanı belirlenen mahallelerde kırsal planlama yapılan yıllık mahalle sayısı	Plan ve Proje Müdürlüğü			1

Faaliyetler	Sorumlu Müdürlük	Kaynak İhtiyacı 2025 (TL)			
		Bütçe	Bütçe Dışı	Toplam	
1	Kırsal alanda sürdürülebilir kırsal planlama yaklaşımlarının geliştirilmesi ve Kırsal yerleşmelerde yöresel özellikler, mevcut doku ve ihtiyaçlar dâhilinde yapılaşma koşullarının belirlenmesine ilişkin çalışmaların yapılması	Plan ve Proje Müdürlüğü	300.000,00		300.000,00
<b>Genel Toplam</b>			<b>300.000,00</b>		<b>300.000,00</b>

<b>Performans Hedefi</b>	<b>5.5.1. Kırsal Alanda Sürdürülebilir Kırsal Planlama Yaklaşımlarının Geliştirilmesi ve Kırsal Yerleşmelerde Yöresel Özellikler, Mevcut Doku ve İhtiyaçlar Dâhilinde Yapılaşma Koşullarının Belirlenmesine İlişkin Çalışmaların Yapılması</b>
<b>Faaliyet Adı</b>	<b>5.5.1.1. Kırsal alanda sürdürülebilir kırsal planlama yaklaşımlarının geliştirilmesi ve Kırsal yerleşmelerde yöresel özellikler, mevcut doku ve ihtiyaçlar dâhilinde yapılaşma koşullarının belirlenmesine ilişkin çalışmaların yapılması</b>
<b>Sorumlu Harcama Birimi</b>	<b>Plan ve Proje Müdürlüğü</b>
<b>Açıklama</b>	Kırsal alanda mevcut dokunun korunarak yaşatılmasına yönelik planlama kriterlerini belirlemek

Ekonomik Kod		2025
06	Sermaye Giderleri	300.000,00
<b>Toplam Bütçe Kaynak İhtiyacı</b>		<b>300.000,00</b>
<b>Toplam Kaynak İhtiyacı</b>		<b>300.000,00</b>

<b>İdare Adı</b>	<b>NİLÜFER BELEDİYESİ</b>
<b>Amaç</b>	<b>5. EKONOMİK VE KIRSAL KALKINMA</b>
<b>Hedef</b>	<b>5.5. Nilüfer'in Kırsal Alanlarında, Kırsal Dokuyu Koruyarak Sürdürülebilir Kırsal Planlama Anlayışıyla Kırsal Büyüme Yönlendirmek</b>
<b>Performans Hedefi</b>	<b>5.5.2. Kırsal dokunun korunmasını sağlayan ve teşvik eden örnek projelerin hayata geçirilmesi</b>

<b>Performans Göstergeleri</b>		<b>Sorumlu Müdürlük</b>	<b>2023</b>	<b>2024</b>	<b>2025</b>
<b>1</b>	Köy sağliıklaştırma ve örnekköy projesi uygulanan yıllık köy sayısı	Fen İşleri Müdürlüğü			2
<b>2</b>	Kırsal mahallelerde yapılan standart yapılaşmaya ilişkin yıllık proje sayısı	Kentsel Tasarım Müdürlüğü			2

<b>Faaliyetler</b>	<b>Sorumlu Müdürlük</b>	<b>Kaynak İhtiyacı 2025 (TL)</b>			
		<b>Bütçe</b>	<b>Bütçe Dışı</b>	<b>Toplam</b>	
<b>1</b>	Kırsal mahallelerde standart yapılaşmaya ilişkin projelerin yapılmasına teşvik sağlanması	Kentsel Tasarım Müdürlüğü	0,00		0,00
<b>2</b>	Köy sağliıklaştırma ve örnekköy projelerinin yapılması	Fen İşleri Müdürlüğü	1.000,00		1.000,00
<b>Genel Toplam</b>			<b>1.000,00</b>		<b>1.000,00</b>

<b>Performans Hedefi</b>	<b>5.5.2. Kırsal Dokunun Korunmasını Sağlayan ve Teşvik Eden Örnek Projelerin Hayata Geçirilmesi</b>
<b>Faaliyet Adı</b>	<b>5.5.2.2. Köy sağliıklaştırma ve örnekköy projelerinin yapılması</b>
<b>Sorumlu Harcama Birimi</b>	<b>Fen İşleri Müdürlüğü</b>
<b>Açıklama</b>	Bir yasayla mahalle olan köylerimizdeki geleneksel köy dokusunu ve mimarisini koruyarak iyileştirmeler gerçekleştirmek, kırsal alanlarda yaşayan insanların yaşam kalitesini artırmak, sürdürülebilir kırsal kalkınmayı desteklemek ve yerel toplulukları güçlendirmek

<b>Ekonomik Kod</b>	<b>2025</b>
06   Sermaye Giderleri	1.000,00
<b>Toplam Bütçe Kaynak İhtiyacı</b>	<b>1.000,00</b>
<b>Toplam Kaynak İhtiyacı</b>	<b>1.000,00</b>



<b>İdare Adı</b>	<b>NİLÜFER BELEDİYESİ</b>
<b>Amaç</b>	<b>6. TEKNOLOJİ VE YENİLİKÇİLİK</b>
<b>Hedef</b>	<b>6.1. Paydaşların Etkin Katılımı ile İnovasyon Algısının Geliştirilerek, Nilüfer'e Değer Katakacak Sürdürülebilir ve Yenilikçi Hizmetler Sunulmasına Katkı Sağlamak</b>
<b>Performans Hedefi</b>	<b>6.1.1. Kurumsal inovasyon sistemi kapsamında inovasyon algısının ve kendin-yap kültürünün geliştirilmesine yönelik etkinlik ve faaliyetlerin yürütülmesi</b>

Performans Göstergeleri		Sorumlu Müdürlük	2023	2024	2025
1	İnovasyon algısının geliştirilmesine yönelik toplam etkinlik sayısı	Strateji Geliştirme Müdürlüğü	78	85	300
2	Kodlama ve beceri atölyelerinde çocuklarla yapılan toplam etkinlik sayısı	Strateji Geliştirme Müdürlüğü	8	9	180
3	Kodlama ve beceri atölyelerine katılım gösteren toplam yararlanıcı sayısı	Strateji Geliştirme Müdürlüğü			2.000

Faaliyetler		Sorumlu Müdürlük	Kaynak İhtiyacı 2025 (TL)		
			Bütçe	Bütçe Dışı	Toplam
1	Kurumsal inovasyon sistemi kapsamında inovasyon algısının geliştirilmesine yönelik etkinlik ve faaliyetlerin yürütülmesi	Strateji Geliştirme Müdürlüğü	1.400.000,00		1.400.000,00
2	Kodlama ve beceri atölyelerinde kendin-yap kültürünün geliştirilmesine yönelik atölye faaliyetlerinin yürütülmesi	Strateji Geliştirme Müdürlüğü	750.000,00		750.000,00
<b>Genel Toplam</b>			<b>2.150.000,00</b>		<b>2.150.000,00</b>

<b>Performans Hedefi</b>	<b>6.1.1. Kurumsal İnovasyon Sistemi Kapsamında İnovasyon Algısının ve Kendin-Yap Kültürünün Geliştirilmesine Yönelik Etkinlik ve Faaliyetlerin Yürütülmesi</b>
<b>Faaliyet Adı</b>	<b>6.1.1.1. Kurumsal inovasyon sistemi kapsamında inovasyon algısının geliştirilmesine yönelik etkinlik ve faaliyetlerin yürütülmesi</b>
<b>Sorumlu Harcama Birimi</b>	<b>Strateji Geliştirme Müdürlüğü</b>
<b>Açıklama</b>	İnovasyon Merkezi etkinliklerinin ve faaliyetlerinin (atölye, çalıştay, yarışma, eğitim, kurumsal inovasyon sistemi vb.) planlamasını ve yürütülmesini sağlamak

Ekonomik Kod		2025
03	Mal ve Hizmet Alım Giderleri	1.400.000,00
<b>Toplam Bütçe Kaynak İhtiyacı</b>		<b>1.400.000,00</b>
<b>Toplam Kaynak İhtiyacı</b>		<b>1.400.000,00</b>

<b>Performans Hedefi</b>	<b>6.1.1. Kurumsal İnovasyon Sistemi Kapsamında İnovasyon Algısının ve Kendin-Yap Kültürünün Geliştirilmesine Yönelik Etkinlik ve Faaliyetlerin Yürütülmesi</b>
<b>Faaliyet Adı</b>	<b>6.1.1.2. Kodlama ve beceri atölyelerinde kendin-yap kültürünün geliştirilmesine yönelik atölye faaliyetlerinin yürütülmesi</b>
<b>Sorumlu Harcama Birimi</b>	<b>Strateji Geliştirme Müdürlüğü</b>
<b>Açıklama</b>	"Kendin yap" kültürü doğrultusunda gençlere ve çocuklara 3 boyutlu modelleme, kodlama ve ahşap modelleme konularında eğitim programı ve atölyelerin planlanmasını ve yürütülmesini sağlamak

Ekonomik Kod		2025
03	Mal ve Hizmet Alım Giderleri	750.000,00
<b>Toplam Bütçe Kaynak İhtiyacı</b>		<b>750.000,00</b>
<b>Toplam Kaynak İhtiyacı</b>		<b>750.000,00</b>

<b>İdare Adı</b>	<b>NİLÜFER BELEDİYESİ</b>
<b>Amaç</b>	<b>6. TEKNOLOJİ VE YENİLİKÇİLİK</b>
<b>Hedef</b>	<b>6.1. Paydaşların Etkin Katılımı ile İnovasyon Algısının Geliştirilerek, Nilüfer'e Değer Katakacak Sürdürülebilir ve Yenilikçi Hizmetler Sunulmasına Katkı Sağlamak</b>
<b>Performans Hedefi</b>	<b>6.1.2. Ulusal ve uluslararası hibe, iyi uygulama ve yarışma başvurularına ilişkin süreçlerin yürütülmesini sağlamak</b>

Performans Göstergeleri		Sorumlu Müdürlük	2023	2024	2025
1	Uygun bulunan hibe ve fon programlarına yapılan başvuruların tamamlanma oranı	Strateji Geliştirme Müdürlüğü	100,00%	100,00%	100,00%
2	Uygun bulunan iyi uygulama ve yarışma programlarına yapılan başvuruların tamamlanma oranı	Strateji Geliştirme Müdürlüğü	100,00%	100,00%	100,00%

Faaliyetler	Sorumlu Müdürlük	Kaynak İhtiyacı 2025 (TL)		
		Bütçe	Bütçe Dışı	Toplam
1	Ulusal ve uluslararası dış kaynaklı hibe programlarına ilişkin sürecin yürütülmesi	75.000,00		75.000,00
2	Belediyenin iyi uygulamalarının yaygınlaştırılması, ulusal ve uluslararası düzeyde bilinirliğinin artırılması doğrultusunda ödül ve yarışma başvuru süreçlerinin yürütülmesi	100.000,00		100.000,00
<b>Genel Toplam</b>		<b>175.000,00</b>		<b>175.000,00</b>

<b>Performans Hedefi</b>	<b>6.1.2. Ulusal ve Uluslararası Hibe, İyi Uygulama ve Yarışma Başvurularına İlişkin Süreçlerin Yürütülmesini Sağlamak</b>
<b>Faaliyet Adı</b>	<b>6.1.2.1. Ulusal ve uluslararası dış kaynaklı hibe programlarına ilişkin sürecin yürütülmesi</b>
<b>Sorumlu Harcama Birimi</b>	<b>Strateji Geliştirme Müdürlüğü</b>
<b>Açıklama</b>	Ulusal ve uluslararası dış kaynaklı hibe programlarını takip ederek araştırmak, uygun projeleri ilgili müdürlüklerle işbirliği içerisinde hazırlamak, hibe alınan projelerin yürütülme aşamasında ilgili birimlere destek vermek

Ekonomik Kod	2025
03 Mal ve Hizmet Alım Giderleri	75.000,00
<b>Toplam Bütçe Kaynak İhtiyacı</b>	<b>75.000,00</b>
<b>Toplam Kaynak İhtiyacı</b>	<b>75.000,00</b>

<b>Performans Hedefi</b>	<b>6.1.2. Ulusal ve Uluslararası Hibe, İyi Uygulama ve Yarışma Başvurularına İlişkin Süreçlerin Yürütülmesini Sağlamak</b>
<b>Faaliyet Adı</b>	<b>6.1.2.2. Belediyenin iyi uygulamalarının yaygınlaştırılması, ulusal ve uluslararası düzeyde bilinirliğinin artırılması doğrultusunda ödül ve yarışma başvuru süreçlerinin yürütülmesi</b>
<b>Sorumlu Harcama Birimi</b>	<b>Strateji Geliştirme Müdürlüğü</b>
<b>Açıklama</b>	Belediye bünyesinde gerçekleştirilen rol model olabilecek projelerin yaygınlaştırılması adına iyi uygulama ödül ve yarışmalarının takibini yaparak ilgili müdürlüklerle işbirliği içerisinde başvuru hazırlamak

<b>Ekonomik Kod</b>		<b>2025</b>
03	Mal ve Hizmet Alım Giderleri	100.000,00
<b>Toplam Bütçe Kaynak İhtiyacı</b>		<b>100.000,00</b>
<b>Toplam Kaynak İhtiyacı</b>		<b>100.000,00</b>

İdare Adı	NİLÜFER BELEDİYESİ
Amaç	6. TEKNOLOJİ VE YENİLİKÇİLİK
Hedef	6.2. Kentin Teknolojik ve Dijital Altyapısının Güçlendirilmesi ve Kapasitenin Artırılması
Performans Hedefi	6.2.1. Kentin, teknolojik ve dijital altyapısını güçlendirecek projelerin hayata geçirilmesi

Performans Göstergeleri		Sorumlu Müdürlük	2023	2024	2025
1	Kamusal alanlarda ücretsiz internet hizmeti verilen toplam bölge sayısı	Bilgi İşlem Müdürlüğü			11
2	Kırsal alanlarda internet hizmeti verilen toplam bölge sayısı	Bilgi İşlem Müdürlüğü			16
3	Açık veri platformu üzerinden oluşturularak hizmete sunulan toplam veri seti	Bilgi İşlem Müdürlüğü			10

Faaliyetler	Sorumlu Müdürlük	Kaynak İhtiyacı 2025 (TL)			
		Bütçe	Bütçe Dışı	Toplam	
1	Kamusal ve kırsal alanlarda ücretsiz kablosuz internet hizmetinin verilmesi	Bilgi İşlem Müdürlüğü	300.000,00		300.000,00
2	Açık veri platformu	Bilgi İşlem Müdürlüğü	500.000,00		500.000,00
<b>Genel Toplam</b>			<b>800.000,00</b>		<b>800.000,00</b>

Performans Hedefi	6.2.1. Kentin, Teknolojik ve Dijital Altyapısını Güçlendirecek Projelerin Hayata Geçirilmesi
Faaliyet Adı	6.2.1.1. Kamusal ve kırsal alanlarda ücretsiz kablosuz internet hizmetinin verilmesi
Sorumlu Harcama Birimi	Bilgi İşlem Müdürlüğü
Açıklama	Kırsal alanlarda kablosuz internet erişimini sağlamak ve buna bağlı olarak eğitim portalının devreye alınmasını sağlamak

Ekonomik Kod	2025
03 Mal ve Hizmet Alım Giderleri	300.000,00
<b>Toplam Bütçe Kaynak İhtiyacı</b>	<b>300.000,00</b>
<b>Toplam Kaynak İhtiyacı</b>	<b>300.000,00</b>

<b>Performans Hedefi</b>	<b>6.2.1. Kentin, Teknolojik ve Dijital Altyapısını Güçlendirecek Projelerin Hayata Geçirilmesi</b>
<b>Faaliyet Adı</b>	<b>6.2.1.2. Açık veri platformu</b>
<b>Sorumlu Harcama Birimi</b>	<b>Bilgi İşlem Müdürlüğü</b>
<b>Açıklama</b>	Nilüfer Belediyesi açık veri platformu hazırlamak, şeffaflığı artırma ve topluma faydalı veri paylaşımını sağlamak amacıyla teknik alt yapı kurumlarını gerçekleştirmek

<b>Ekonomik Kod</b>	<b>2025</b>
06   Sermaye Giderleri	500.000,00
<b>Toplam Bütçe Kaynak İhtiyacı</b>	<b>500.000,00</b>
<b>Toplam Kaynak İhtiyacı</b>	<b>500.000,00</b>

İdare Adı	NİLÜFER BELEDİYESİ
Amaç	6. TEKNOLOJİ VE YENİLİKÇİLİK
Hedef	6.2. Kentin Teknolojik ve Dijital Altyapısının Güçlendirilmesi ve Kapasitenin Artırılması
Performans Hedefi	6.2.2. Yapay zeka, artırılmış gerçeklik ve yazılım konularında yapılan çalışmaların desteklenmesine yönelik projelerin hayata geçirilmesi

Performans Göstergeleri	Sorumlu Müdürlük	2023	2024	2025
-------------------------	------------------	------	------	------

Faaliyetler	Sorumlu Müdürlük	Kaynak İhtiyacı 2025 (TL)		
		Bütçe	Bütçe Dışı	Toplam
1 Dijital Köy	Fen İşleri Müdürlüğü	1.000,00		1.000,00
<b>Genel Toplam</b>		<b>1.000,00</b>		<b>1.000,00</b>

Performans Hedefi	6.2.2. Yapay Zeka, Artırılmış Gerçeklik ve Yazılım Konularında Yapılan Çalışmaların Desteklenmesine Yönelik Projelerin Hayata Geçirilmesi
Faaliyet Adı	6.2.2.1. Dijital Köy
Sorumlu Harcama Birimi	Fen İşleri Müdürlüğü
Açıklama	Nilüfer'in, geleneksel iş modellerini/yerleşik hayatı reddederek zamandan ve mekândan bağımsız hareket eden dijital göçebeler için cazip bir destinasyon olmasına yönelik projeler ve mekanlar tasarlamak, ev gençlerimize hem köyde doğal ve temiz bir ortamda çalışma fırsatı yaratmak, hem de köy yaşamını zenginleştirerek, dijitalleşmeyle köyün tanıtımını ve dünyaya açılımını sağlamak

Ekonomik Kod	2025
06 Sermaye Giderleri	1.000,00
<b>Toplam Bütçe Kaynak İhtiyacı</b>	<b>1.000,00</b>
<b>Toplam Kaynak İhtiyacı</b>	<b>1.000,00</b>

İdare Adı	NİLÜFER BELEDİYESİ
Amaç	6. TEKNOLOJİ VE YENİLİKÇİLİK
Hedef	6.2. Kentin Teknolojik ve Dijital Altyapısının Güçlendirilmesi ve Kapasitenin Artırılması
Performans Hedefi	6.2.3. Toplumun teknolojik ve dijital kapasitesinin artırılmasına yönelik farkındalık eğitimleri düzenlenmesi

Performans Göstergeleri		Sorumlu Müdürlük	2023	2024	2025
1	Yapay zeka, artırılmış gerçeklik ve yazılım konularında yapılan toplam faaliyet sayısı	Bilgi İşlem Müdürlüğü			2

Faaliyetler	Sorumlu Müdürlük	Kaynak İhtiyacı 2025 (TL)			
		Bütçe	Bütçe Dışı	Toplam	
1	Toplumun teknolojik ve dijital kapasitesinin artırılmasına yönelik farkındalık eğitimleri düzenlenmesi	Bilgi İşlem Müdürlüğü	500.000,00		500.000,00
<b>Genel Toplam</b>			<b>500.000,00</b>		<b>500.000,00</b>

Performans Hedefi	6.2.3. Toplumun Teknolojik ve Dijital Kapasitesinin Artırılmasına Yönelik Farkındalık Eğitimleri Düzenlenmesi
Faaliyet Adı	6.2.3.1. Toplumun teknolojik ve dijital kapasitesinin artırılmasına yönelik farkındalık eğitimleri düzenlenmesi
Sorumlu Harcama Birimi	Bilgi İşlem Müdürlüğü
Açıklama	Nilüfer Halkının teknolojik ve dijital kapasitesinin artırılmasına yönelik farkındalık eğitimlerini sağlamak

Ekonomik Kod	2025
06 Sermaye Giderleri	500.000,00
<b>Toplam Bütçe Kaynak İhtiyacı</b>	<b>500.000,00</b>
<b>Toplam Kaynak İhtiyacı</b>	<b>500.000,00</b>



## II. PERFORMANS BİLGİLERİ

### D. İDARENİN TOPLAM KAYNAK İHTİYACI

- Toplam Kaynak İhtiyacı Tablosu
- İdare Performans Tablosu

**TOPLAM KAYNAK İHTİYACI TABLOSU**

İDARE ADI		BURSA NİLÜFER BELEDİYESİ			
Kod	Ekonomik Kod	Faaliyet Toplamı	Genel Yönetim Giderleri Toplamı	Diğer İdarelere Transfer Edilecek Kaynaklar Toplamı	Genel Toplam
01	Personel Giderleri	0,00	936.163.000,00		936.163.000,00
02	Sosyal Güvenlik Kurumlarına Devlet Primleri Giderleri	0,00	80.226.000,00		80.226.000,00
03	Mal ve Hizmet Alım Giderleri	4.670.262.000,00	247.818.000,00		4.918.080.000,00
04	Faiz Giderleri	0,00	70.902.000,00		70.902.000,00
05	Cari Transferler	65.110.000,00	111.602.000,00		176.712.000,00
06	Sermaye Giderleri	1.598.296.000,00	156.000,00		1.598.452.000,00
07	Sermaye Transferleri	0,00	9.464.000,00		9.464.000,00
08	Borç Verme	0,00	0,00		0,00
09	Yedek Ödenekler	0,00	510.001.000,00		510.001.000,00
<b>Toplam Bütçe Kaynak İhtiyacı</b>		<b>6.333.668.000,00</b>	<b>1.966.332.000,00</b>		<b>8.300.000.000,00</b>
-	Döner Sermaye	0,00	0,00		0,00
-	Diğer Yurt İçi	0,00	0,00		0,00
-	Yurt Dışı	0,00	0,00		0,00
<b>Toplam Bütçe Dışı Kaynak İhtiyacı</b>		<b>0,00</b>	<b>0,00</b>		<b>0,00</b>
<b>TOPLAM KAYNAK İHTİYACI (TL)</b>		<b>6.333.668.000,00</b>	<b>1.966.332.000,00</b>		<b>8.300.000.000,00</b>

## İDARE PERFORMANS TABLOSU

Proje Hedefi	Faaliyet No	Faaliyet Adı	BÜTÇE İÇİ		BÜTÇE DIŞI		TOPLAM	
			TL	PAY (%)	TL	PAY (%)	TL	PAY (%)
<b>1.1.1</b>		<b>Çeşitli anket uygulamaları ile paydaş beklenti ve algılamalarının ölçülmesi</b>						
	01	Paydaş beklenti ve algılamalarının ölçülmesi ve analizi	1.500.000,00	0,018%			1.500.000,00	0,018%
<b>1.1.2</b>		<b>Stratejilerin hayata geçirilmesi ve yayılımının sağlanması için çalışmalar yapılması</b>						
	01	Performans programının hazırlanması	0,00	-			0,00	-
	02	Strateji algı düzeyini artırmaya yönelik çalışmalar yapılması	200.000,00	0,002%			200.000,00	0,002%
<b>1.1.3</b>		<b>Yönetim sistemleri çalışmalarının yürütülmesi</b>						
	01	Uygulanan yönetim sistemlerinin iç ve dış denetimlerle gözden geçirilmesi	500.000,00	0,006%			500.000,00	0,006%
	02	Kalite yönetim sistemi çalışmalarının yürütülmesi	120.000,00	0,001%			120.000,00	0,001%
	03	Çevre yönetim sistemi çalışmalarının yürütülmesi	400.000,00	0,005%			400.000,00	0,005%
	04	İş sağlığı ve güvenliği yönetim sistemi çalışmalarının yürütülmesi	100.000,00	0,001%			100.000,00	0,001%
	05	Enerji yönetim sistemi çalışmalarının yürütülmesi	1.500.000,00	0,018%			1.500.000,00	0,018%
	06	Vatandaş memnuniyeti ve şikayet yönetim sistemi çalışmalarının yürütülmesi	0,00	-			0,00	-
	07	Bilgi güvenliği yönetim sistemi çalışmalarının yürütülmesi	2.499.000,00	0,030%			2.499.000,00	0,030%
	08	İç kontrol eylem planının hazırlanması ve değerlendirilmesi	0,00	-			0,00	-

<b>1.1.4</b>	<b>Kurumsal raporlar ve çalışmalar ile performansın izlenerek değerlendirilmesi ve iyileştirmeler yapılması</b>					
01	Kurumsal performansın çeşitli platformlarda izlenmesi ve değerlendirilmesine yönelik çalışmalar yapılması	0,00	-	0,00	-	
02	Kurumsal raporlamaların yapılması	0,00	-	0,00	-	
03	Kıyaslama sürecinin yürütülmesi	0,00	-	0,00	-	
<b>1.1.5</b>	<b>Kurumsal risk yönetimi çalışmalarının yürütülmesi</b>					
01	Kurumsal risk yönetimi çalışmalarının yürütülmesi	0,00	-	0,00	-	
<b>1.1.6</b>	<b>Sürdürülebilir Kalkınma Amaçları (SKA) konusunda farkındalığın geliştirilerek kalkınmaya katkı sağlayacak çalışmalar yapılması</b>					
01	Sürdürülebilir kalkınma konusunda farkındalığın geliştirilmesine yönelik çalışmalar yapılması	600.000,00	0,007%	600.000,00	0,007%	
02	Kurumsal sürdürülebilirlik uygulamalarının hayata geçirilmesi	0,00	-	0,00	-	
<b>1.2.1</b>	<b>Tahakkuk eden gelirlerin tahsilatını artırmaya yönelik çalışmalar yapılması</b>					
01	Tahakkuk eden gelirlerin tahsilatını artırmaya yönelik çalışmalar yapılması	20.300.000,00	0,245%	20.300.000,00	0,245%	
<b>1.2.2</b>	<b>Yeni kaynaklar elde edilmesine yönelik çalışmalar yapılması</b>					
01	Yeni kaynaklar elde edilmesine yönelik çalışmalar yapılması	0,00	-	0,00	-	

<b>1.2.3</b>	<b>Finansal iyileştirme projelerinin yürütülmesi</b>					
01	Finansal iyileştirme projelerinin yürütülmesi	0,00	-		0,00	-
<b>1.2.4</b>	<b>Tedarik sürecinde kaynakların doğru kullanılmasına yönelik çalışmalar yapılması</b>					
01	Tedarik sürecinde kaynakların doğru kullanılmasına yönelik çalışmaların yapılması	0,00	-		0,00	-
<b>1.2.5</b>	<b>Belediye taşınmazlarının etkili şekilde kullanımına yönelik sürecin yürütülmesi</b>					
01	Arsa ve binaların kiralama işlemlerini yürütmek	11.500.000,00	0,139%		11.500.000,00	0,139%
02	Belediyeye ek kaynak elde etmek için gayrimenkullerin kiraya verilmesi ve satılması	0,00	-		0,00	-
<b>1.3.1</b>	<b>Mevcut teknolojilerin sürdürülebilirliğinin sağlanması</b>					
01	Tüm sistemin 7/24 kesintisiz hizmeti için bakım ve genel hizmetlerin sürdürülmesi	66.900.000,00	0,806%		66.900.000,00	0,806%
02	Sunucu, veri depolama, yedekleme ve veri merkezi sistemlerinin sürekliliğinin sağlanması	24.150.000,00	0,291%		24.150.000,00	0,291%
03	Hizmet birimlerinde güvenlik ve haberleşme sisteminin sürdürülebilirliğinin sağlanması	2.657.000,00	0,032%		2.657.000,00	0,032%
<b>1.3.2</b>	<b>Belediyecilik hizmetlerinin yeni teknolojiler ile sunulması</b>					
01	Yeni yapılacak hizmet birimlerinde bilgi işlem altyapısının sağlanması/yenilenmesi	5.950.000,00	0,072%		5.950.000,00	0,072%
02	Hizmetlerin, etkinliklerin ve e-belediye faaliyetlerinin bilinirliğini yeni teknolojik araçlarla duyurma yöntemlerini geliştirmek	2.554.000,00	0,031%		2.554.000,00	0,031%

<b>1.3.3</b>	<b>Kurum içi hizmetlerin etkililiği ve verimliliği için teknolojik uygulamaların geliştirilmesi</b>				
01	Kurum içi ve kurum dışı mobil uygulamaların portal olarak geliştirilmesi	7.100.000,00	0,086%	7.100.000,00	0,086%
<b>1.3.4</b>	<b>Kurum verilerinin işlenebilir, erişilebilir ve güvenli hale getirilmesi için çalışmalar yapılması</b>				
01	Kurumlar arası veri entegrasyonunun gerçekleştirilmesi	250.000,00	0,003%	250.000,00	0,003%
02	Elektronik belge yönetim sistemi üzerinde yeni geliştirmelerin yapılması	4.350.000,00	0,052%	4.350.000,00	0,052%
03	Verilerin Kişisel Verilerin Korunması Kanunu'na uygun hale getirilmesi	2.200.000,00	0,027%	2.200.000,00	0,027%
<b>1.4.1</b>	<b>Nilüfer Kent Konseyi ve mahalle komiteleri çalışmalarının desteklenmesi ve karar süreçlerine paydaş katılımını artırmaya yönelik çalışmalar yapılması</b>				
01	Nilüfer Kent Konseyi ve mahalle komiteleri çalışmalarının desteklenmesi ve karar süreçlerine paydaş katılımını artırmaya yönelik çalışmalar yapılması	1.500.000,00	0,018%	1.500.000,00	0,018%
<b>1.4.2</b>	<b>Sivil toplum oluşumlarının güçlendirici yerel yönetimlere katılımını artıran çalışmalar yapılması</b>				
01	Sivil toplum oluşumlarını güçlendirici, yerel yönetimlere katılımını artıran çalışmalar yapılması	5.700.000,00	0,069%	5.700.000,00	0,069%

<b>1.4.3</b>	<b>Mahallelerle iletişimi artırmaya yönelik çalışmalar yapılması</b>				
01	Mahallelerle iletişimi artırmaya yönelik çalışmalar yapılması	500.000,00	0,006%	500.000,00	0,006%
<b>1.4.4</b>	<b>Vatandaş ilişkilerinin geliştirilmesine yönelik proje ve çalışmalar yapılması</b>				
01	Vatandaşa yol gösterici olması amacı ile Kamu Hizmet Standardı tablolarının oluşturulması ve yayınlanması	0,00	-	0,00	-
02	Vatandaş memnuniyetinin artırılması amacı ile kayda giren her talep için memnuniyet sorgulaması yapılması	0,00	-	0,00	-
03	Halk masaları, çağrı merkezi gibi kanallardan gelen vatandaş taleplerinin yönetiminin sağlanması	0,00	-	0,00	-
04	Halk masaları ve çağrı merkezinin fiziksel ve teknolojik yapısının iyileştirilmesi	0,00	-	0,00	-
<b>1.4.5</b>	<b>Sosyal Projeler Koordinasyon Kurulu çalışmalarının yürütülmesi</b>				
01	Sosyal Projeler Koordinasyon Kurulu çalışmalarının yürütülmesi	0,00	-	0,00	-
<b>1.5.1</b>	<b>Belediye işçilik ihtiyaçlarının sağlanması ve özlük haklarının iyileştirilmesi</b>				
01	Belediye genelindeki işçilik ihtiyaçlarının karşılanması (Hizmet alımı)	3.000.000.000,00	36,145%	3.000.000.000,00	36,145%
02	Personelin yiyecek/giyecek ihtiyacının giderilmesi	10.000,00	0,000%	10.000,00	0,000%
<b>1.5.2</b>	<b>Çalışan gelişimini ve motivasyonunu artırmaya yönelik çalışmalar yapılması</b>				
01	Liderlik gelişim programı	20.000,00	0,000%	20.000,00	0,000%

02	İşin gerektirdiği nitelikler ve personelin sahip olduğu kişisel ve mesleki profillerin sürekli karşılaştırılarak personele verilmesi gereken eğitimlerin programlanması ve uygulanması	1.000.000,00	0,012%	1.000.000,00	0,012%
03	Başarılı personelin ikramiye ile ödüllendirilmesi	6.000.000,00	0,072%	6.000.000,00	0,072%
04	Takdir ve ödüllendirme faaliyetlerinin yürütülmesi	50.000,00	0,001%	50.000,00	0,001%
05	Birimler arası çalışanları spora teşvik çalışmaları	0,00	-	0,00	-
06	Motivasyonu artırmaya yönelik etkinlikler ve sosyal organizasyonlar düzenlenmesi	4.000.000,00	0,048%	4.000.000,00	0,048%
<b>1.5.3</b>	<b>İş süreçlerinin optimizasyonu ile iş gücü performansının geliştirilmesi ve ölçülmesi</b>				
01	İş süreçlerinin optimizasyonun yapılması	20.000,00	0,000%	20.000,00	0,000%
02	Kişisel performans değerlendirme sisteminin etkinleştirilmesi	50.000,00	0,001%	50.000,00	0,001%
<b>1.5.4</b>	<b>Çalışanların görüş ve önerilerini almaya yönelik çalışmalar yapılması</b>				
01	Çalışanların beklenti ve algılarının ölçülmesi	500.000,00	0,006%	500.000,00	0,006%
02	Öneri sisteminin etkin kullanımının sağlanması	40.000,00	0,000%	40.000,00	0,000%
<b>1.6.1</b>	<b>Ulusal ve uluslararası kurum, kuruluş ve örgütlerle iş birliklerinin sürdürülmesi ve geliştirilmesi</b>				
01	Uluslararası kurum kuruluş ve örgütlerle ortak etkinlikler düzenlemek ve sürdürülebilir ilişkiler kurmak	2.400.000,00	0,029%	2.400.000,00	0,029%
02	Toplantı, seminer, konferans ve benzeri etkinliklerin takip edilerek iyi uygulama örneklerinin incelenmesi	0,00	-	0,00	-



<b>1.6.2</b>	<b>Başkanlık makamının halkla ilişkilerinin geliştirilmesi</b>				
01	Muhtarlaraya yönelik faaliyet ve eğitimler düzenlenmesi	80.000,00	0,001%	80.000,00	0,001%
02	Nilüfer Belediyesi ve Başkanlık Makamını temsilen etkinlikler düzenlemek ve gerekli ağırlama hizmetlerini gerçekleştirmek	8.480.000,00	0,102%	8.480.000,00	0,102%
03	Başkanla Nilüferlilerin iletişimini düzenleyen uygulamalar yapılması	160.000,00	0,002%	160.000,00	0,002%
<b>1.7.1</b>	<b>Nilüferlilerin belediye hizmetleri konusunda bilgi sahibi olmasını sağlayacak yazılı, görsel, işitsel ve dijital mecralarda, içerik oluşturarak faaliyetlerin tanıtılması ve paylaşılması</b>				
01	Belediye hizmetlerinin tanıtımı ve organizasyon çalışmaları için gerekli ihtiyaçların karşılanması	17.072.000,00	0,206%	17.072.000,00	0,206%
02	Belediye hizmetlerinin duyurulması için görsel materyal üretilmesi	33.000.000,00	0,398%	33.000.000,00	0,398%
03	Yerel ve Ulusal basında görünürlüğün sağlanmasına yönelik faaliyetlerin yürütülmesi	13.000.000,00	0,157%	13.000.000,00	0,157%
04	Başkanın ve belediyenin imajının kamuoyu nezdinde güçlendirilmesine yönelik dijital içerik oluşturulması	100.000,00	0,001%	100.000,00	0,001%
<b>1.8.1</b>	<b>Kurum içi iletişim ve koordinasyonu sağlamaya yönelik faaliyetlerin yürütülmesi ve iyileştirme çalışmaları yapılması</b>				
01	İç iletişim sisteminin / etkinliklerin online platforma taşınması ve etkin kullanımının sağlanması	1.700.000,00	0,020%	1.700.000,00	0,020%
02	Çalışanların güncel kurumsal bilgiye sahip olması için bilgilendirmeler yapılması	20.000,00	0,000%	20.000,00	0,000%

03	Kurumsal yönetim toplantılarının yapılması	0,00	-	0,00	-
04	Proje yönetimi yaklaşımının yaygınlaştırılarak proje ve faaliyet planlamasının sistematik hale getirilmesi	0,00	-	0,00	-
<b>1.9.1</b>	<b>Teftiş programı hazırlanarak teftiş faaliyetlerinin yürütülmesi</b>				
01	Teftiş programı hazırlanarak teftiş faaliyetlerinin yürütülmesi	0,00	-	0,00	-
<b>1.9.2</b>	<b>Hukuksal yönetim ve bilgi edinme süreçlerinin yürütülmesi</b>				
01	Davaların yürütülmesi ve hukuksal süreçlerine ilişkin bilgilendirilmelerin yapılması	40.000.000,00	0,482%	40.000.000,00	0,482%
02	Bilgi Edinme Kanunu çerçevesinde vatandaşın bilgiye ulaşımının sağlanması	0,00	-	0,00	-
<b>1.9.3</b>	<b>Arşivin dijitalleştirilmesi ile ilgili faaliyetlerin yürütülmesi</b>				
01	Arşivin dijitalleştirilmesi ile ilgili faaliyetlerin yürütülmesi	1.500.000,00	0,018%	1.500.000,00	0,018%
<b>1.9.4</b>	<b>Meclis ve encümen toplantıları ile ilgili faaliyetlerin yürütülmesi</b>				
01	Meclis ve encümen toplantıları ile ilgili faaliyetlerin yürütülmesi	0,00	-	0,00	-
<b>1.9.5</b>	<b>Kurumun faaliyetlerini sağlıklı bir şekilde sürdürebilmesi için bakım ve onarımların planlı ve zamanında gerçekleştirilmesi</b>				
01	Kurumun faaliyetlerini sağlıklı bir şekilde sürdürebilmesi için bakım ve onarımların yapılması	99.515.000,00	1,199%	99.515.000,00	1,199%

**1.9.6 Kurum içi makine ve araç ikmalinin fayda maliyet dengesi gözetilerek yönetilmesi**

01	Belediye genelindeki araç ve makinelerin kiralama hizmetinin sağlanması	60.000.000,00	0,723%	60.000.000,00	0,723%
02	Belediye genelindeki akaryakıt ihtiyacının karşılanması	110.000.000,00	1,325%	110.000.000,00	1,325%
03	Belediye genelindeki araç ve makinelerin bakım onarımının yapılması	63.000.000,00	0,759%	63.000.000,00	0,759%
04	Belediye genelindeki araç ve makinelerin sigorta giderlerinin karşılanması	6.000.000,00	0,072%	6.000.000,00	0,072%
05	Araç ve makine parkında teknolojiye ayak uydurmak için araç ve makinelerin yenilenmesi	110.000.000,00	1,325%	110.000.000,00	1,325%
06	Makine teçhizat temin, bakım ve onarımı	1.000.000,00	0,012%	1.000.000,00	0,012%

**2.1.1 İmar planları, imar uygulamaları ve kamulaştırma işlemlerinin yapılması**

01	1/1000 ölçekli uygulama imar planları ve plan değişikliklerinin yapılması	2.000.000,00	0,024%	2.000.000,00	0,024%
02	Uygulama imar planları tamamlanan alanlarda 18. madde uygulamasının yapılması	2.000.000,00	0,024%	2.000.000,00	0,024%
03	1/1000 ölçekli Kayapa gelişme konut alanlarının uygulama imar planlarının yapılması	0,00	-	0,00	-
04	Ürünli Mahallesi koruma amaçlı uygulama imar planında 18. madde uygulamasının yapılması	164.000,00	0,002%	164.000,00	0,002%
05	Çalı Palangalar Mevkii 18. madde uygulamasının yapılması	100.000,00	0,001%	100.000,00	0,001%
06	Doğanköy köy içi 18. madde uygulamasının yapılması	460.000,00	0,006%	460.000,00	0,006%
07	Yaylacık köy içi 18. madde uygulamasının yapılması	400.000,00	0,005%	400.000,00	0,005%
08	1/1000 ölçekli Nilüfer Ekokent 18. madde uygulamasının yapılması	1.000.000,00	0,012%	1.000.000,00	0,012%
09	Kamulaştırmaz el atma davaları ile tazmin ödemeleri	90.000.000,00	1,084%	90.000.000,00	1,084%

10	Nilüfer ilçesinde yer alan muhtelif parsel ve binaların kamulaştırılması hizmetlerini yürütmek	10.000.000,00	0,120%	10.000.000,00	0,120%
11	Belediye tarafından yapılması planlanan projelere yönelik parsel bazında jeolojik-jeoteknik etütlerin yapılması	500.000,00	0,006%	500.000,00	0,006%
<b>2.1.2</b>	<b>Planlama süreçlerine halkın katılımını sağlamaya yönelik çalışmalar yapılması</b>				
01	Planlama süreçlerine halkın katılımını sağlamaya yönelik çalışmalar yapılması	40.000,00	0,000%	40.000,00	0,000%
<b>2.2.1</b>	<b>Kentsel tasarım projelerinin hayata geçirilmesi</b>				
01	Nilüfer sınırlarındaki kentsel sosyal donatı alanlarının uygulama projelerinin elde edilmesini sağlamak	1.500.000,00	0,018%	1.500.000,00	0,018%
02	Kentsel tasarım projelerinin elde edilmesini sağlamak	1.000.000,00	0,012%	1.000.000,00	0,012%
<b>2.2.2</b>	<b>Nilüfer'in sahip olduğu kültürel mirasın korunarak yaşatılmasına yönelik projelerin hayata geçirilmesi</b>				
01	Sivil mimarlık örneği ve anıtsal yapıların uygulama projelerinin elde edilmesini sağlamak	1.500.000,00	0,018%	1.500.000,00	0,018%
02	Sivil mimarlık örneği ve anıtsal yapılarda restorasyon ve rekonstrüksiyon çalışmalarının yapılması	32.000.000,00	0,386%	32.000.000,00	0,386%
03	Tescilli yapıların kamulaştırılarak korunmasının sağlanması	500.000,00	0,006%	500.000,00	0,006%
<b>2.2.3</b>	<b>Meydan düzenlemelerinin yapılması</b>				
01	Meydan düzenlemelerinin yapılması	6.000.000,00	0,072%	6.000.000,00	0,072%

<b>2.2.4</b>	<b>Yeni pazar yerlerinin yapılması ve mevcut pazar yerlerinin sağlıklılaştırılması</b>				
01	Ataevler Pazar Yeri	0,00	-	0,00	-
02	Kültür Pazar Yeri	15.000.000,00	0,181%	15.000.000,00	0,181%
03	Balkan Pazar Yeri Üzerinin Kapatılması	1.000,00	0,000%	1.000,00	0,000%
<b>2.2.5</b>	<b>Kentsel ortak kullanım ve sosyal yaşam alanları yapılması</b>				
01	Anadolu Arastası	1.000,00	0,000%	1.000,00	0,000%
02	Taksi duraklarının yapılması	5.000.000,00	0,060%	5.000.000,00	0,060%
03	Sosyal yaşam alanlarının yapılması	5.000.000,00	0,060%	5.000.000,00	0,060%
<b>2.2.6</b>	<b>Yapıların bakım onarım ihtiyaçlarının karşılanması</b>				
01	Bakım ve onarımların yapılması	100.000.000,00	1,205%	100.000.000,00	1,205%
02	Dış kaynaklı işlerin ilave imalat giderleri	10.485.000,00	0,126%	10.485.000,00	0,126%
<b>2.3.1</b>	<b>Nilüfer'in tüm bölgelerinde ve tarım alanlarında kaçak yapı ile mücadele çalışmalarının yürütülmesi</b>				
01	Nilüfer ilçesinde belirlenen kaçak yapıların yıkım işinin yapılması	3.500.000,00	0,042%	3.500.000,00	0,042%
<b>2.3.2</b>	<b>İlçemiz sınırlarında taşıyıcı sistem kontrolü ve tespiti yapılan ticari işletmelerin analizlerinin yapılması</b>				
01	İlçemiz sınırlarında taşıyıcı sistem kontrolü ve tespiti yapılan ticari işletmelerin analizlerinin yapılması	1.500.000,00	0,018%	1.500.000,00	0,018%
<b>2.3.3</b>	<b>Gelen yapı ruhsatı ve kullanma izni taleplerinin zamanında karşılanması</b>				

	<b>ve yapı düzeninin sağlanması</b>				
01	Yerleşim alanlarında kapı numaraları belirlenerek tabelalarının yapılması ve montajı	600.000,00	0,007%	600.000,00	0,007%
02	Gelen yapı ruhsatı taleplerinin zamanında karşılanması	0,00	-	0,00	-
03	Gelen yapı kullanma izni taleplerinin zamanında karşılanması	0,00	-	0,00	-
<b>2.4.1</b>	<b>Nilüfer'in afetlere karşı hazırlıklı bir kent olmasını sağlamak için çalışmalar yapılması</b>				
01	Afetlere karşı dirençli kentler oluşturmak için analizler, etütler ve planlama çalışmalarının yapılması	0,00	-	0,00	-
02	Mahalle afet istasyonlarının faal halde sürdürülmesi ve artırılması	0,00	-	0,00	-
03	NAK (Nilüfer Arama-Kurtarma) Ekibi ile afet ve acil durum faaliyetlerinin koordineli bir şekilde yürütülmesi	0,00	-	0,00	-
04	Afet Lojistik Merkezi	1.000,00	0,000%	1.000,00	0,000%
05	Deprem parkları yapılması	3.000.000,00	0,036%	3.000.000,00	0,036%
06	Dayanıklı Nilüfer Dijital Kılavuzu (ABİS)	0,00	-	0,00	-
<b>2.4.2</b>	<b>Nilüfer'de afetlere karşı bilinç düzeyinin artırılması ve dayanışmanın sağlanması</b>				
01	Vatandaşların doğal afetlere hazırlıklı olması ve temel afet bilincini geliştirmek amacıyla eğitimler verilmesi	0,00	-	0,00	-
02	Afet dayanışma çalışmalarının yapılması	0,00	-	0,00	-
<b>2.4.3</b>	<b>Kentsel dönüşüme yönelik yapılan çalışmalar ile Nilüfer'in daha dirençli bir kent olmasının sağlanması</b>				

01	Kentsel dönüşüme yönelik imar planı revizyonu çalışmalarının yapılması	1.000.000,00	0,012%	1.000.000,00	0,012%
02	Örnek kentsel dönüşüm modeli oluşturmaya yönelik çalışmaların yapılması	2.000.000,00	0,024%	2.000.000,00	0,024%
<b>2.5.1</b>	<b>Nilüfer'de yaya öncelikli ulaşım düzenlemeleri yapılması</b>				
01	Asfalt kaplama ve yama çalışmalarının yapılması	522.995.000,00	6,301%	522.995.000,00	6,301%
02	Yeni yolların açılması	40.001.000,00	0,482%	40.001.000,00	0,482%
03	Yolların bakım onarımlarının yapılması	90.000.000,00	1,084%	90.000.000,00	1,084%
04	Bordür/tretuvar ve bisiklet yolu çalışmalarının yapılması	200.000.000,00	2,410%	200.000.000,00	2,410%
05	Yaya, trafik ve yol güvenliğinin sağlanması	22.000.000,00	0,265%	22.000.000,00	0,265%
<b>2.5.2</b>	<b>Ulaşım hizmetlerinin sağlanabilmesi için gerekli ihtiyaçların karşılanması</b>				
<b>2.5.3</b>	<b>Nilesipit kullanımının yaygınlaştırılması</b>				
01	Bisiklet Projesi (Nilesipit)	1.500.000,00	0,018%	1.500.000,00	0,018%
<b>2.6.1</b>	<b>Kentin düzen ve esenliğini sağlamaya yönelik kontrol ve denetimlerin yapılması</b>				
01	Kentin düzen ve esenliğini sağlamaya yönelik kontrol ve denetimlerin yapılması	0,00	-	0,00	-
<b>2.6.2</b>	<b>İş yeri inceleme ve ruhsatlandırma faaliyetlerinin sürdürülmesi</b>				
01	İş yeri inceleme ve ruhsatlandırma faaliyetlerinin sürdürülmesi	0,00	-	0,00	-
<b>3.1.1</b>	<b>Temel ihtiyaçlara dayalı eşitsizliklerin azaltılmasına yönelik ayni destek ve bakım</b>				

<b>desteđi alıřmaları yapılması</b>					
01	İhtiya sahibi kiřilerin sađlıklı gıdaya eriřimini sađlamak üzere alıřmalar yapılması	100.000,00	0,001%	100.000,00	0,001%
02	İhtiya sahiplerine ynelik ayni destekler	37.000.000,00	0,446%	37.000.000,00	0,446%
03	İhtiya sahiplerine ynelik bakım desteđi alıřmaları	500.000,00	0,006%	500.000,00	0,006%
04	niversite đrencilerine ynelik ayni destekler	5.000.000,00	0,060%	5.000.000,00	0,060%
<b>3.2.1</b>	<b>Sosyal risk altındaki gruplara ynelik sosyal destek alıřmaları ve toplumsal farkındalık alıřmaları yapılması</b>				
01	Engelli bireyler ve yakınlarına ynelik sosyal alıřmalar ve toplumsal farkındalık alıřmaları yapılması	2.100.000,00	0,025%	2.100.000,00	0,025%
02	Engelli bireylere ynelik kesintisiz ulařım hizmetini destekleyici alıřmalar yapılması	1.500.000,00	0,018%	1.500.000,00	0,018%
03	Toplumsal cinsiyet eřitliđine ynelik farkındalık alıřmaları ve danıřmanlık hizmeti	605.000,00	0,007%	605.000,00	0,007%
04	Hkml ve ykml bireylere ynelik sosyal alıřmalar ve toplumsal farkındalık alıřmaları yapılması	100.000,00	0,001%	100.000,00	0,001%
05	Yařlıların barınma, bakım ve sosyal ihtiyalarının karřılanması	1.300.000,00	0,016%	1.300.000,00	0,016%
06	řehit aileleri ve gazilere ynelik hizmetler sunulması	200.000,00	0,002%	200.000,00	0,002%
07	Kadına ynelik řiddetle mcadele kapsamında nleyici/koruyucu alıřmalar ve danıřmanlık hizmeti	100.000,00	0,001%	100.000,00	0,001%
08	Kadınlara, ocuklara ve ailelere ynelik eđitim, sosyal etkinlik ve danıřmanlık alıřmaları yapılması	4.200.000,00	0,051%	4.200.000,00	0,051%
09	Okul ncesi eđitimin yaygınlařtırılmasına ynelik kreř hizmetinin sunulması	200.000,00	0,002%	200.000,00	0,002%
10	Yksekđrenim đrencilerinin barınma	100.000,00	0,001%	100.000,00	0,001%



	ihtiyacına yönelik yurt hizmetinin sunulması				
11	Sınav Hazırlığı ve Tercih Danışmanlığı Programı	100.000,00	0,001%	100.000,00	0,001%
<b>3.2.2</b>	<b>Sosyal çalışmalar için yeni tesislerin açılması ve mevcut tesislerin yürütülmesi</b>				
01	Sosyal çalışmalar için mevcut ve yeni açılacak tesislerin ihtiyaçlarının karşılanması	90.915.000,00	1,095%	90.915.000,00	1,095%
02	Engellilere yönelik merkezler yapılması	1.000,00	0,000%	1.000,00	0,000%
03	Kadın Sığınma Evi	1.000,00	0,000%	1.000,00	0,000%
04	Olgun gençlik merkezlerinin yapılması	1.000,00	0,000%	1.000,00	0,000%
05	Kadın ve çocuk akademilerinin yapılması	1.000,00	0,000%	1.000,00	0,000%
06	Öğrenci yurtlarının yapılması	0,00	-	0,00	-
07	Gündüz çocuk bakım evlerinin yapılması	0,00	-	0,00	-
<b>3.2.3</b>	<b>Mahalle kadın derneklerinin yaygınlaştırılması ve geliştirilmesine destek olunması</b>				
01	Mahalle kadın derneklerinin yaygınlaştırılması ve geliştirilmesine destek olunması	540.000,00	0,007%	540.000,00	0,007%
<b>3.3.1</b>	<b>Nilüferlileri spor yapmaya teşvik edecek ve spor bilincini artıracak faaliyetler düzenlenmesi</b>				
01	Halka yönelik sportif faaliyetler düzenlenmesi	22.790.000,00	0,275%	22.790.000,00	0,275%
02	Kırsal mahallelerde sporu teşvik edecek faaliyetler düzenlenmesi	600.000,00	0,007%	600.000,00	0,007%
03	Nilüfer Uluslararası Spor Şenlikleri	6.000.000,00	0,072%	6.000.000,00	0,072%
04	Sporu teşvik amacıyla ülke çapında veya uluslararası alanda üstün başarı gösteren sporcuların ödüllendirilmesi	700.000,00	0,008%	700.000,00	0,008%
05	Amatör spor kulüpleri destek projesi	32.000.000,00	0,386%	32.000.000,00	0,386%

06	Spor bilincini artırmaya yönelik faaliyetler	100.000,00	0,001%	100.000,00	0,001%
<b>3.3.2</b>	<b>Spor tesislerinin yapılması ve mevcut spor tesislerinin iyileştirilmesi</b>				
01	Gençlik ve Spor Hizmetleri Müdürlüğü bünyesinde bulunan spor tesislerinin bakım onarım ve tefrişat giderleri	3.900.000,00	0,047%	3.900.000,00	0,047%
02	Basketbol sahalarının yenilenmesi ve bakımı	7.500.000,00	0,090%	7.500.000,00	0,090%
03	Spor sahaları ve sosyal tesislerin yapılması	1.000,00	0,000%	1.000,00	0,000%
04	Balkan Spor ve Kültür Merkezi	1.000,00	0,000%	1.000,00	0,000%
05	Kurtuluş Spor Salonu	1.500.000,00	0,018%	1.500.000,00	0,018%
06	29 Ekim Spor Salonu	1.500.000,00	0,018%	1.500.000,00	0,018%
07	Squash salonlarının yapılması	1.000,00	0,000%	1.000,00	0,000%
08	Kaykay sahalarının yapılması	1.000,00	0,000%	1.000,00	0,000%
09	Açık Alanda Atletizm Parkuru	1.000,00	0,000%	1.000,00	0,000%
10	Üçevler Tenis Kortu	1.000,00	0,000%	1.000,00	0,000%
11	Yapay Buz Paten Pisti	1.000,00	0,000%	1.000,00	0,000%
<b>3.3.3</b>	<b>E-spor faaliyetleri ve projelerinin hayata geçirilmesi</b>				
01	Gezici E-Spor Merkezi	1.000,00	0,000%	1.000,00	0,000%
<b>3.4.1</b>	<b>Nilüfer'in çeşitli bölgelerinde açık alanlarda ve kültür evlerinde toplumun tüm kesimlerine yönelik kültürel ve sosyal etkinlikler düzenlenmesi</b>				
01	Festivaller, şenlikler ve yaz etkinlikleri düzenlenmesi	60.000.000,00	0,723%	60.000.000,00	0,723%
02	Kültür evi etkinlikleri	7.500.000,00	0,090%	7.500.000,00	0,090%
03	Çocuklara, gençlere ve kadınlara yönelik kültürel ve sosyal etkinlikler düzenlenmesi	2.000.000,00	0,024%	2.000.000,00	0,024%
<b>3.4.2</b>	<b>Kültür evleri ve müzeler yapılması</b>				

01	Kültür evleri ve müzeler için tefrişat ve mekanik alımı	7.500.000,00	0,090%	7.500.000,00	0,090%
02	Cumhuriyet Kültür Evi	80.000.000,00	0,964%	80.000.000,00	0,964%
03	Barış Kültür Evi	1.000,00	0,000%	1.000,00	0,000%
04	Kültür Mahallesi Kültürevi	1.000,00	0,000%	1.000,00	0,000%
<b>3.4.3</b>	<b>Kültür ve sanat alanında sergiler, yarışmalar, sanat çalıştayları, sempozyum ve söyleşiler düzenlenmesi</b>				
01	Sergilerin düzenlenmesi ve sanat çalıştaylarının yapılması	1.500.000,00	0,018%	1.500.000,00	0,018%
02	Resim-müzik-kısa film kategorilerinde tematik yarışmalar düzenlenmesi	500.000,00	0,006%	500.000,00	0,006%
03	Kentin uygun görülen noktalarına heykel, seramik, resim yaptırılması	50.000,00	0,001%	50.000,00	0,001%
<b>3.4.4</b>	<b>Kültür sanat üretimine ve algısına katkı sağlayacak, sanatın farklı alanlarına yönelik eğitimler ile dijital sanat eğitimleri düzenlenmesi</b>				
01	Sanat atölyeleri düzenlenmesi	0,00	-	0,00	-
02	Dijital sanat eğitimleri düzenlenmesi	700.000,00	0,008%	700.000,00	0,008%
03	Nilüfer Belediyesi Sürekli Mesleki Eğitim Merkezi çalışmaları (NİLSEM)	50.000,00	0,001%	50.000,00	0,001%
<b>3.4.5</b>	<b>Nilüfer'in sahip olduğu kültürel ve doğal mirasın korunarak yaşatılmasına yönelik projeler ve faaliyetler düzenlenmesi</b>				
01	Doğal ve kültürel miras temalı yayın ve tanıtım materyallerinin hazırlanması	300.000,00	0,004%	300.000,00	0,004%
02	Gölyazı Arkeolojik Kazı Çalışmaları Projesi	200.000,00	0,002%	200.000,00	0,002%
<b>3.4.6</b>	<b>Müze etkinliklerini projelendirerek yaşayan mekânlar yaratmak ve bu mekanların hafıza belgeliğini oluşturmak</b>				

01	Müzelerde kültürel ve sosyal içerikli etkinlikler düzenlenmesi	900.000,00	0,011%	900.000,00	0,011%
02	Müzeler için tasarım, teşhir ve arşiv amaçlı eser alımları	50.000,00	0,001%	50.000,00	0,001%
<b>3.5.1</b>	<b>Okuma kültürünün yaygınlaştırılması için yeni kütüphanelerin yapılması ve yeni kaynaklar ile zenginleştirilmesi</b>				
01	Kütüphane koleksiyonu; yeni kaynaklar, arşiv nitelikli kaynaklar ve teknolojik gelişmelere uygun kaynaklar ile zenginleştirilmesi	1.010.000,00	0,012%	1.010.000,00	0,012%
02	Yeni kütüphanelerin yapılması	1.000,00	0,000%	1.000,00	0,000%
03	Yeni kütüphanelerin açılması kapsamında iç tefrişatının ve malzemelerinin alınması	820.000,00	0,010%	820.000,00	0,010%
<b>3.5.2</b>	<b>Kütüphane ve okuma kültürüne yönelik faaliyetler ve atölye çalışmaları düzenlenmesi</b>				
01	Kütüphane atölye çalışmaları	130.000,00	0,002%	130.000,00	0,002%
02	Kütüphane ve okuma kültürünün gündem haline gelmesine yönelik faaliyetlerin düzenlenmesi	4.302.000,00	0,052%	4.302.000,00	0,052%
03	Kütüphane çalışmaları için mesleki iş birliklerinin gerçekleştirilmesi	60.000,00	0,001%	60.000,00	0,001%
<b>3.5.3</b>	<b>Nilüfer Yazıevleri çalışmalarının yürütülmesi</b>				
01	Nilüfer yazıevleri çalışmaları	220.000,00	0,003%	220.000,00	0,003%
<b>3.6.1</b>	<b>Yerel ve ulusal düzeyde tüm paydaşları tiyatro ile buluşturan etkinliklerin düzenlenmesi</b>				
01	Repertuara alınan eserlerin yıllık plan doğrultusunda	15.001.000,00	0,181%	15.001.000,00	0,181%

	sahnelenmesi ve turne düzenlenmesi				
02	Nilüfer Tiyatro Festivali	7.500.000,00	0,090%	7.500.000,00	0,090%
03	Yerel, ulusal ve uluslararası alanda iş birlikleri yapılması	6.900.000,00	0,083%	6.900.000,00	0,083%
<b>3.6.2</b>	<b>Tiyatro sanatına katkı sağlayacak atölyeler, çalıştaylar, konferanslar, seminerler, söyleşiler, yarışmalar düzenlenmesi</b>				
01	Tiyatro sanatına ilişkin atölyeler, çalıştaylar, konferanslar, seminerler, söyleşiler düzenlenmesi	750.000,00	0,009%	750.000,00	0,009%
02	Yeni yazarları tiyatro yazarlığına teşvik amacıyla yarışmalar düzenlenmesi	1.000.000,00	0,012%	1.000.000,00	0,012%
<b>3.6.3</b>	<b>Tiyatro mekanlarının artırılması</b>				
01	Nilüfer Kent Tiyatrosu	1.000,00	0,000%	1.000,00	0,000%
02	Balat Açık hava Tiyatrosu	1.000,00	0,000%	1.000,00	0,000%
<b>3.7.1</b>	<b>Gençlik merkezleri ve çalışma alanları yapılması</b>				
01	Gençlik merkezleri ve çalışma alanları yapılması	1.000,00	0,000%	1.000,00	0,000%
<b>3.7.2</b>	<b>Gençlerin ihtiyaç ve talepleri doğrultusunda çeşitli uygulamalar ve faaliyetlerin hayata geçirilmesi</b>				
01	Gençlerin ihtiyaç ve talepleri doğrultusunda sosyal uygulamaların hayata geçirilmesi	1.100.000,00	0,013%	1.100.000,00	0,013%
02	Gençlerin kolektif hareket kabiliyetlerini ve katılımlarını artırmaya yönelik faaliyetler düzenlenmesi	1.150.000,00	0,014%	1.150.000,00	0,014%
03	Gençlere yönelik kapasite geliştirme eğitimleri ve söyleşiler düzenlenmesi	750.000,00	0,009%	750.000,00	0,009%

<b>3.8.1</b>	<b>Nilüfer'de sağlık hizmetlerinin tüm vatandaşlar için ulaşılabilir hale getirilmesi için proje ve faaliyetlerin hayata geçirilmesi</b>				
01	Sağlık hizmetlerinin sürdürülmesi	2.300.000,00	0,028%	2.300.000,00	0,028%
02	Evde sağlık hizmetinin sunulması	500.000,00	0,006%	500.000,00	0,006%
03	Kırsal mahallelerde sağlık tarama hizmetinin sunulması	300.000,00	0,004%	300.000,00	0,004%
04	Gençlik Sağlık Merkezi	10.000,00	0,000%	10.000,00	0,000%
05	Aile sağlığı merkezlerinin hayata geçirilmesine destek olunması	0,00	-	0,00	-
<b>3.8.2</b>	<b>Sağlık konusundaki farkındalığın ve bilincin artırılmasına yönelik çalışmalar yapılması</b>				
01	Bağımlı bireyler ve yakınlarına yönelik sosyal çalışmalar ile bağımlılıkla mücadele kapsamında önleyici ve yönlendirici çalışmalar yapılması	105.000,00	0,001%	105.000,00	0,001%
02	Sağlık alanında toplumsal farkındalık çalışmaları yapılması	200.000,00	0,002%	200.000,00	0,002%
<b>3.9.1</b>	<b>Önemli günler, haftalar ve bayramların halkla birlikte kutlanması için etkinlik ve organizasyonlar düzenlenmesi</b>				
01	İlçe yerleşikleri açısından önemli günlerde hediye ve ödül verilmesi	800.000,00	0,010%	800.000,00	0,010%
02	Önemli günler ve bayram törenlerinin düzenlenmesi	0,00	-	0,00	-
03	Önemli günler ve bayramların halkla birlikte kutlanmasını sağlayan organizasyonların düzenlenmesi	28.525.000,00	0,344%	28.525.000,00	0,344%
04	Önemli günler ve haftalarda spor etkinlikleri düzenlenmesi	3.630.000,00	0,044%	3.630.000,00	0,044%
05	Önemli günler ve bayramlarda kültürel etkinliklerin düzenlenmesi	45.000.000,00	0,542%	45.000.000,00	0,542%

<b>3.9.2</b>	<b>Kültürel değerlerimizi yaşatmaya ve dayanışmayı güçlendirmeye yönelik etkinlik ve organizasyonlar düzenlenmesi</b>				
01	Kültürel değerlerimizi yaşatmaya ve dayanışmayı güçlendirmeye yönelik etkinlik ve organizasyonlar düzenlenmesi	29.300.000,00	0,353%	29.300.000,00	0,353%
<b>3.9.3</b>	<b>Evlendirme hizmetinin verilmesi</b>				
01	Evlendirme hizmetinin verilmesi	3.200.000,00	0,039%	3.200.000,00	0,039%
<b>4.1.1</b>	<b>Kirlilik kaynaklarının tespit edilerek izlenmesi, kontrol altına alınması ve bilgilendirme çalışmaları yapılması</b>				
01	Su kirliliğinin izlenmesi	150.000,00	0,002%	150.000,00	0,002%
02	Hava kalitesinin izlenmesi	1.100.000,00	0,013%	1.100.000,00	0,013%
03	Gürültü kirliliğinin azaltılmasına yönelik çalışmaların sürdürülmesi	30.000,00	0,000%	30.000,00	0,000%
04	Sürdürülebilir çevre bilincini ve farkındalığını artırmaya yönelik eğitim ve bilgilendirme çalışmaları yapılması	500.000,00	0,006%	500.000,00	0,006%
05	Bitkisel atık yağların toplanmasının sağlanması	0,00	-	0,00	-
<b>4.1.2</b>	<b>Sağlıklı şehir kriterlerine uyum sağlamaya yönelik çalışmalar yapılması</b>				
01	Sağlıklı şehir kriterlerine uyum sağlamaya yönelik çalışmalar yapılması	435.000,00	0,005%	435.000,00	0,005%
<b>4.1.3</b>	<b>Geri dönüşüm atıklarının toplanarak değerlendirilmesinin sağlanması</b>				
01	Geri dönüştürülebilir ambalaj atıklarının toplanması çalışmalarının yürütülmesi	12.000.000,00	0,145%	12.000.000,00	0,145%

02	İklim Değişikliği ve Sıfır Atık Müdürlüğü koordinatörlüğünde olan projeler için tefrişat alımı	25.000,00	0,000%	25.000,00	0,000%
<b>4.1.4</b>	<b>Biyosidal ürünlerle dezenfeksiyon ve ilaçlama çalışmaları yapılması</b>				
01	Biyosidal ürünlerle dezenfeksiyon ve ilaçlama çalışmaları yapılması	1.000.000,00	0,012%	1.000.000,00	0,012%
<b>4.2.1</b>	<b>Canlıların sağlığını korumaya yönelik uygulamalar ve bilgilendirme çalışmaları yapılması</b>				
01	Sahipsiz hayvanların sahiplendirilmesine yönelik çalışmalar yapılması	9.877.000,00	0,119%	9.877.000,00	0,119%
02	Okul ve mahalle komitelerinde sokak hayvanları konusunda eğitim seminerleri verilmesi	75.000,00	0,001%	75.000,00	0,001%
03	Kısırlaştırma faaliyetlerinin yürütülmesi	1.500.000,00	0,018%	1.500.000,00	0,018%
04	Nilüfer ilçesi sınırlarında hayvanların daha rahat yaşamlarını sürdürebilmeleri amacıyla yenilikçi hizmetlerin sunumu	70.000,00	0,001%	70.000,00	0,001%
05	Rehabilitasyon hizmetlerinin sürdürülmesi	8.840.000,00	0,107%	8.840.000,00	0,107%
<b>4.2.2</b>	<b>Canlıların refahını sağlamak için projelerin ve yeni tesislerin hayata geçirilmesi</b>				
01	Doğal Yaşam Merkezi	1.000,00	0,000%	1.000,00	0,000%
02	Leylek Dostu Fadilli	2.000.000,00	0,024%	2.000.000,00	0,024%
<b>4.3.1</b>	<b>Yenilenebilir enerji kaynaklarının kullanımının artırılmasına yönelik çalışmalar yapılması</b>				
01	Yenilenebilir enerji kaynaklarının kullanımının artırılması	1.000,00	0,000%	1.000,00	0,000%
02	Enerji Kooperatifi çalışmalarının yürütülmesi	600.000,00	0,007%	600.000,00	0,007%



03	Enerji verimliliği ve yenilenebilir enerji kaynakları çalışmaları hakkında bilgilendirme yapılması	50.000,00	0,001%	50.000,00	0,001%
04	Elektrikli Araç Şarj İstasyonu	0,00	-	0,00	-
<b>4.3.2</b>	<b>Karbon ayakizinin azaltılması için çalışmalar yapılması</b>				
01	Karbon Ayakizi projesi	1.300.000,00	0,016%	1.300.000,00	0,016%
<b>4.4.1</b>	<b>Nilüfer'in daha temiz bir kent olmasını sağlamak için vatandaşı memnun edecek temizlik hizmetlerinin sağlanması</b>				
01	Nilüfer'de evsel, kullanılmayan eşya ve tadilat atıklarının toplanması; kent genelinde çevre temizliğinin gerçekleştirilmesi	460.000.000,00	5,542%	460.000.000,00	5,542%
02	Nilüfer'de evsel atıkların toplanması için gerekli ekipman temini, bakımı ve sevkiyatının yapılması	15.000.000,00	0,181%	15.000.000,00	0,181%
03	İbadethane halılarının yıkanması hizmetinin sağlanması	5.000.000,00	0,060%	5.000.000,00	0,060%
04	Kurumumuza ait hizmet binalarının iç temizlik ve dış cephe temizlik hizmetlerinin gerçekleştirilmesi	5.000.000,00	0,060%	5.000.000,00	0,060%
<b>4.4.2</b>	<b>Temizlik konusunda bilinçlendirme ve farkındalık çalışmalarının yapılması</b>				
01	Temizlik konusunda bilinçlendirme ve farkındalık çalışmalarının yapılması	0,00	-	0,00	-
<b>4.5.1</b>	<b>Kent ölçeğinde hizmet verecek yeşil alan ve rekreasyon alanlarının oluşturulması ve bakımlarının yapılması</b>				
01	Ekolojik park ve rekreasyon alanlarının yapılması	86.000.000,00	1,036%	86.000.000,00	1,036%

02	Yıl içerisinde yapılan parklarda kent ekipmanlarının uygulanması	66.500.000,00	0,801%	66.500.000,00	0,801%
03	Mevcut düzenlenmiş yeşil alanlara memnuniyeti artıracak düzeyde bakım yapılması	2.000.000,00	0,024%	2.000.000,00	0,024%
<b>4.5.2</b>	<b>Daha yeşil bir kent için ağaçlandırma faaliyetlerinin yürütülmesi</b>				
01	Ağaçlandırma faaliyetlerinin yürütülmesi	101.600.000,00	1,019%	101.600.000,00	1,019%
<b>4.5.3</b>	<b>Mevcut parklardaki aydınlatma ve sulama sistemlerinin yenilenmesi ve bakımının yapılması</b>				
01	Mevcut parklardaki aydınlatma ekipmanlarının yenilenmesi ve bakımı	25.000.000,00	0,301%	25.000.000,00	0,301%
02	Yeşil alanlarda sulama tesisatının yenilenmesi ve bakımı	11.000.000,00	0,337%	11.000.000,00	0,337%
<b>4.5.4</b>	<b>Ekolojik denge içerisinde yaşanabilir daha yeşil bir çevre için sürdürülebilir faaliyet ve projelerin hayata geçirilmesi</b>				
01	Bitkisel üretim faaliyetlerinin yürütülmesi	5.000.000,00	0,060%	5.000.000,00	0,060%
02	Organik atıkların geri kazanımı faaliyetinin sürdürülmesi	12.000.000,00	0,145%	12.000.000,00	0,145%
03	Parklarda su şişesi dolum istasyonları yapılması	500.000,00	0,006%	500.000,00	0,006%
<b>5.1.1</b>	<b>Bitkisel üretimde ürün desenini artırarak katma değerli ürünlerin elde edilmesi ve doğrudan pazarlama yöntemlerinin geliştirilmesi</b>				
01	Nilüfer'in tarımsal ürün çeşitliliği ve kapasitesinin artırılmasına yönelik faaliyetler	10.000.000,00	0,120%	10.000.000,00	0,120%
02	Hasanağa Gıda Merkezi faaliyetlerinin yürütülmesi	2.600.000,00	0,031%	2.600.000,00	0,031%

03	Nilüfer Tıbbi ve Aromatik Bitki İşleme Tesisi faaliyetlerinin yürütülmesi	1.225.000,00	0,015%	1.225.000,00	0,015%
04	Üretici pazarlarının geliştirilmesi	100.000,00	0,001%	100.000,00	0,001%
05	Çevrimiçi satışın desteklenmesi	1.000.000,00	0,012%	1.000.000,00	0,012%
<b>5.1.2</b>	<b>Akıllı ve sürdürülebilir tarım uygulamalarının hayata geçirilmesi</b>				
01	Konaklı Ekoçiftlik faaliyetlerinin yürütülmesi	10.500.000,00	0,127%	10.500.000,00	0,127%
02	Kent bostanları ve tohum kütüphanesi	5.000.000,00	0,060%	5.000.000,00	0,060%
<b>5.1.3</b>	<b>Tarımsal analizler yapılarak tarım faaliyetlerine ilişkin verilerin paylaşılması</b>				
01	Tarımsal Analiz Laboratuvarı faaliyetlerinin yürütülmesi	7.500.000,00	0,090%	7.500.000,00	0,090%
02	Nilüfer'in Tarım Envanteri Projesi	0,00	-	0,00	-
<b>5.1.4</b>	<b>Sorumlu üretim ve tüketim bilincinin artırılmasına yönelik çalışmaların yapılması</b>				
01	Mahalle ve Okul Bostanları	615.000,00	0,007%	615.000,00	0,007%
02	Tohum takas etkinliği	200.000,00	0,002%	200.000,00	0,002%
03	Sorumlu üretim ve tüketim bilincinin artırılmasına yönelik eğitimlerin verilmesi	1.000.000,00	0,012%	1.000.000,00	0,012%
04	Kentsel Gıda Kurtarma Rehberi ve Uygulamaları	0,00	-	0,00	-
<b>5.1.5</b>	<b>Tarımsal Kalkınma Kooperatifi çalışmalarının yürütülmesi</b>				
01	Tarımsal Kalkınma Kooperatifi çalışmalarının yürütülmesi	0,00	-	0,00	-
<b>5.1.6</b>	<b>Soğuk Hava Deposu ve Lojistik Merkezinin hayata geçirilmesi</b>				

01	Soğuk Hava Deposu ve Lojistik Merkezi	0,00	-	0,00	-
<b>5.2.1</b>	<b>İstihdama katkıda bulunmak için istihdama yönelik analizler yapılarak iş arayan kişilere iş ve kariyer planlama desteklerinin sunulması</b>				
01	İşe yönlendirme ve yerleştirme çalışmalarının yürütülmesi	20.000,00	0,000%	20.000,00	0,000%
02	Yüz yüze ve dijital meslek eğitimleri düzenlenmesi	80.000,00	0,001%	80.000,00	0,001%
03	Pozisyon açığı olan meslek gruplarının analizinin yapılarak, iş birliklerinin güçlendirilmesi	20.000,00	0,000%	20.000,00	0,000%
<b>5.2.2</b>	<b>Rehberlik ve kariyer planlama desteğinin sağlanması</b>				
01	Rehberlik ve kariyer planlama desteğinin sağlanması	250.000,00	0,003%	250.000,00	0,003%
<b>5.2.3</b>	<b>Engelli bireylere yönelik iş koçu destekli istihdam çalışması</b>				
01	Engelli bireylere yönelik iş koçu destekli istihdam çalışması	200.000,00	0,002%	200.000,00	0,002%
<b>5.3.1</b>	<b>Sosyal girişimcilik algısının ve girişimcilik kültürünün geliştirilmesine yönelik etkinlik ve faaliyetler yürütülmesi</b>				
01	Sosyal girişimcilik algısının ve girişimcilik kültürünün geliştirilmesine yönelik etkinlik ve faaliyetler yürütülmesi	1.600.000,00	0,019%	1.600.000,00	0,019%
<b>5.3.2</b>	<b>Destek programları yürütülerek sosyal iş modellerinin geliştirilmesine katkı sağlanması</b>				

01	Destek programları yürütülerek sosyal iş modellerinin geliştirilmesine katkı sağlanması	0,00	-	0,00	-
<b>5.4.1</b>	<b>Kırsal turizmin yaygınlaştırılması ve canlandırılmasına yönelik çalışmalar yapılması</b>				
01	Mysia Yolları Kültür, Tarih ve Doğa Rotaları Projesi	250.000,00	0,003%	250.000,00	0,003%
02	Kırsal alanda kamplı bisiklet festivalleri düzenlenmesi	200.000,00	0,002%	200.000,00	0,002%
03	Turizme yönelik faaliyetlerin geliştirilmesi	500.000,00	0,006%	500.000,00	0,006%
<b>5.4.2</b>	<b>Agroturizme yönelik faaliyet ve projelerin hayata geçirilmesi</b>				
01	Agroturizme yönelik faaliyet ve projelerin hayata geçirilmesi	0,00	-	0,00	-
<b>5.4.3</b>	<b>Kırsal turizme katkı sağlayacak tesislerin hayata geçirilmesi</b>				
01	Kayapa Karavan Parkı	500.000,00	0,006%	500.000,00	0,006%
02	Fadıllı ve Çevresi Turizm Destinasyon Projesi	1.000,00	0,000%	1.000,00	0,000%
<b>5.5.1</b>	<b>Kırsal alanda sürdürülebilir kırsal planlama yaklaşımlarının geliştirilmesi ve kırsal yerleşmelerde yöresel özellikler, mevcut doku ve ihtiyaçlar dâhilinde yapılaşma koşullarının belirlenmesine ilişkin çalışmaların yapılması</b>				
01	Kırsal alanda sürdürülebilir kırsal planlama yaklaşımlarının geliştirilmesi ve Kırsal yerleşmelerde yöresel özellikler, mevcut doku ve ihtiyaçlar dâhilinde yapılaşma koşullarının belirlenmesine ilişkin çalışmaların yapılması	300.000,00	0,004%	300.000,00	0,004%

<b>5.5.2</b>	<b>Kırsal dokunun korunmasını sağlayan ve teşvik eden örnek projelerin hayata geçirilmesi</b>				
01	Kırsal mahallelerde standart yapılaşmaya ilişkin projelerin yapılmasına teşvik sağlanması	0,00	-	0,00	-
02	Köy sağlıklılaştırma ve örnekköy projelerinin yapılması	1.000,00	0,000%	1.000,00	0,000%
<b>6.1.1</b>	<b>Kurumsal inovasyon sistemi kapsamında inovasyon algısının ve kendin-yap kültürünün geliştirilmesine yönelik etkinlik ve faaliyetlerin yürütülmesi</b>				
01	Kurumsal inovasyon sistemi kapsamında inovasyon algısının geliştirilmesine yönelik etkinlik ve faaliyetlerin yürütülmesi	1.400.000,00	0,017%	1.400.000,00	0,017%
02	Kodlama ve beceri atölyelerinde kendin-yap kültürünün geliştirilmesine yönelik atölye faaliyetlerinin yürütülmesi	750.000,00	0,009%	750.000,00	0,009%
<b>6.1.2</b>	<b>Ulusal ve uluslararası hibe, iyi uygulama ve yarışma başvurularına ilişkin süreçlerin yürütülmesini sağlamak</b>				
01	Ulusal ve uluslararası dış kaynaklı hibe programlarına ilişkin sürecin yürütülmesi	75.000,00	0,001%	75.000,00	0,001%
02	Belediyenin iyi uygulamalarının yaygınlaştırılması, ulusal ve uluslararası düzeyde bilinirliğinin artırılması doğrultusunda ödül ve yarışma başvuru süreçlerinin yürütülmesi	100.000,00	0,001%	100.000,00	0,001%
<b>6.2.1</b>	<b>Kentin, teknolojik ve dijital altyapısını güçlendirecek projelerin hayata geçirilmesi</b>				

01	Kamusal ve kırsal alanlarda ücretsiz kablosuz internet hizmetinin verilmesi	300.000,00	0,004%			300.000,00	0,004%
02	Açık veri platformu	500.000,00	0,006%			500.000,00	0,006%
<b>6.2.2</b>	<b>Yapay zeka, artırılmış gerçeklik ve yazılım konularında yapılan çalışmaların desteklenmesine yönelik projelerin hayata geçirilmesi</b>						
01	Dijital Köy	1.000,00	0,000%			1.000,00	0,000%
<b>6.2.3</b>	<b>Toplumun teknolojik ve dijital kapasitesinin artırılmasına yönelik farkındalık eğitimleri düzenlenmesi</b>						
01	Toplumun teknolojik ve dijital kapasitesinin artırılmasına yönelik farkındalık eğitimleri düzenlenmesi	500.000,00	0,006%			500.000,00	0,006%
<b>Performans Hedefleri Maliyetleri Toplamı</b>		<b>6.332.918.000,00</b>	<b>76,30%</b>			<b>6.332.918.000,00</b>	<b>76,30%</b>
<b>Genel Yönetim Giderleri</b>		<b>1.966.332.000,00</b>	<b>23,69%</b>			<b>1.966.332.000,00</b>	<b>23,69%</b>
<b>Diğer İdarelere Transfer Edilecek Kaynaklar Toplamı</b>		<b>0,00</b>	<b>-</b>			<b>0,00</b>	<b>-</b>
<b>GENEL TOPLAM</b>		<b>8.300.000.000,00</b>	<b>100,00%</b>			<b>8.300.000.000,00</b>	<b>100,00%</b>

### III. EKLER

- A. FAALİYETLERDEN SORUMLU HARCAMA BİRİMLERİNE İLİŞKİN TABLO
- B. YATIRIM PROGRAMI TABLOSU



## A.FAALİYETLERDEN SORUMLU HARCAMA BİRİMLERİNE İLİŞKİN TABLO

İDARE ADI	BURSA NİLÜFER BELEDİYESİ	
PERFORMANS HEDEFİ	FAALİYETLER	SORUMLU BİRİMLER
<b>Çeşitli anket uygulamaları ile paydaş beklenti ve algılamalarının ölçülmesi</b>	Paydaş beklenti ve algılamalarının ölçülmesi ve analizi	Strateji Geliştirme Müdürlüğü
	<b>Stratejilerin hayata geçirilmesi ve yayılımının sağlanması için çalışmalar yapılması</b>	Performans programının hazırlanması Strateji algı düzeyini artırmaya yönelik çalışmalar yapılması
<b>Yönetim sistemleri çalışmalarının yürütülmesi</b>	Uygulanan yönetim sistemlerinin iç ve dış denetimlerle gözden geçirilmesi	Strateji Geliştirme Müdürlüğü
	Kalite yönetim sistemi çalışmalarının yürütülmesi	Strateji Geliştirme Müdürlüğü
	Çevre yönetim sistemi çalışmalarının yürütülmesi	İklim Değişikliği ve Sıfır Atık Müdürlüğü
	İş sağlığı ve güvenliği yönetim sistemi çalışmalarının yürütülmesi	Ruhsat ve Denetim Müdürlüğü
	Enerji yönetim sistemi çalışmalarının yürütülmesi	İklim Değişikliği ve Sıfır Atık Müdürlüğü
	Vatandaş memnuniyeti ve şikayet yönetim sistemi çalışmalarının yürütülmesi	Halkla İlişkiler Müdürlüğü
	Bilgi güvenliği yönetim sistemi çalışmalarının yürütülmesi	Bilgi İşlem Müdürlüğü
	İç kontrol eylem planının hazırlanması ve değerlendirilmesi	Strateji Geliştirme Müdürlüğü
<b>Kurumsal raporlar ve çalışmalar ile performansın izlenerek değerlendirilmesi ve iyileştirmeler yapılması</b>	Kurumsal performansın çeşitli platformlarda izlenmesi ve değerlendirilmesine yönelik çalışmalar yapılması	Strateji Geliştirme Müdürlüğü
	Kurumsal raporlamaların yapılması	Strateji Geliştirme Müdürlüğü
	Kıyaslama sürecinin yürütülmesi	Strateji Geliştirme Müdürlüğü

<b>Kurumsal risk yönetimi çalışmalarının yürütülmesi</b>	Kurumsal risk yönetimi çalışmalarının yürütülmesi	Strateji Geliştirme Müdürlüğü
<b>Sürdürülebilir Kalkınma Amaçları (SKA) konusunda farkındalığın geliştirilerek kalkınmaya katkı sağlayacak çalışmalar yapılması</b>	Sürdürülebilir kalkınma konusunda farkındalığın geliştirilmesine yönelik çalışmalar yapılması	Strateji Geliştirme Müdürlüğü
	Kurumsal sürdürülebilirlik uygulamalarının hayata geçirilmesi	Strateji Geliştirme Müdürlüğü
<b>Tahakkuk eden gelirlerin tahsilatını artırmaya yönelik çalışmalar yapılması</b>	Tahakkuk eden gelirlerin tahsilatını artırmaya yönelik çalışmalar yapılması	Mali Hizmetler Müdürlüğü
<b>Yeni kaynaklar elde edilmesine yönelik çalışmalar yapılması</b>	Yeni kaynaklar elde edilmesine yönelik çalışmalar yapılması	Mali Hizmetler Müdürlüğü
<b>Finansal iyileştirme projelerinin yürütülmesi</b>	Finansal iyileştirme projelerinin yürütülmesi	Mali Hizmetler Müdürlüğü
<b>Tedarik sürecinde kaynakların doğru kullanılmasına yönelik çalışmalar yapılması</b>	Tedarik sürecinde kaynakların doğru kullanılmasına yönelik çalışmaların yapılması	Destek Hizmetleri Müdürlüğü
<b>Belediye taşınmazlarının etkili şekilde kullanımına yönelik sürecin yürütülmesi</b>	Arsa ve binaların kiralama işlemlerini yürütmek	Emlak ve İstimlak Müdürlüğü
	Belediyeye ek kaynak elde etmek için gayrimenkullerin kiraya verilmesi ve satılması	Emlak ve İstimlak Müdürlüğü

**Mevcut teknolojilerin sürdürülebilirliğinin sağlanması**

Tüm sistemin 7/24 kesintisiz hizmeti için bakım ve genel hizmetlerin sürdürülmesi	Bilgi İşlem Müdürlüğü
Sunucu, veri depolama, yedekleme ve veri merkezi sistemlerinin sürekliliğinin sağlanması	Bilgi İşlem Müdürlüğü
Hizmet birimlerinde güvenlik ve haberleşme sisteminin sürdürülebilirliğinin sağlanması	Bilgi İşlem Müdürlüğü

**Belediyeçilik hizmetlerinin yeni teknolojiler ile sunulması**

Yeni yapılacak hizmet birimlerinde bilgi işlem altyapısının sağlanması/yenilenmesi	Bilgi İşlem Müdürlüğü
Hizmetlerin, etkinliklerin ve e-belediye faaliyetlerinin bilinirliğini yeni teknolojik araçlarla duyurma yöntemlerini geliştirmek	Bilgi İşlem Müdürlüğü

**Kurum içi hizmetlerin etkililiği ve verimliliği için teknolojik uygulamaların geliştirilmesi**

Kurum içi ve kurum dışı mobil uygulamaların portal olarak geliştirilmesi	Bilgi İşlem Müdürlüğü
--	-----------------------

**Kurum verilerinin işlenebilir, erişilebilir ve güvenli hale getirilmesi için çalışmalar yapılması**

Kurumlar arası veri entegrasyonunun gerçekleştirilmesi	Bilgi İşlem Müdürlüğü
Elektronik belge yönetim sistemi üzerinde yeni geliştirmelerin yapılması	Bilgi İşlem Müdürlüğü
Verilerin Kişisel Verilerin Korunması Kanunu'na uygun hale getirilmesi	Bilgi İşlem Müdürlüğü

**Nilüfer Kent Konseyi ve mahalle komiteleri çalışmalarının desteklenmesi ve karar süreçlerine paydaş katılımını artırmaya yönelik çalışmalar yapılması**

Nilüfer Kent Konseyi ve mahalle komiteleri çalışmalarının desteklenmesi ve karar süreçlerine paydaş katılımını artırmaya yönelik çalışmalar yapılması	Halkla İlişkiler Müdürlüğü
---	----------------------------

**Sivil toplum oluşumlarının güçlendirici yerel yönetimlere katılımlarını artıran çalışmalar yapılması**

	Sivil toplum oluşumlarını güçlendirici, yerel yönetimlere katılımını artıran çalışmalar yapılması	Halkla İlişkiler Müdürlüğü
<b>Mahallelerle iletişimi artırmaya yönelik çalışmalar yapılması</b>	Mahallelerle iletişimi artırmaya yönelik çalışmalar yapılması	Halkla İlişkiler Müdürlüğü
<b>Vatandaş ilişkilerinin geliştirilmesine yönelik proje ve çalışmalar yapılması</b>	Vatandaşa yol gösterici olması amacı ile Kamu Hizmet Standardı tablolarının oluşturulması ve yayınlanması	Halkla İlişkiler Müdürlüğü
	Vatandaş memnuniyetinin artırılması amacı ile kayda giren her talep için memnuniyet sorgulaması yapılması	Halkla İlişkiler Müdürlüğü
	Halk masaları, çağrı merkezi gibi kanallardan gelen vatandaş taleplerinin yönetiminin sağlanması	Halkla İlişkiler Müdürlüğü
	Halk masaları ve çağrı merkezinin fiziksel ve teknolojik yapısının iyileştirilmesi	Halkla İlişkiler Müdürlüğü
<b>Sosyal Projeler Koordinasyon Kurulu çalışmalarının yürütülmesi</b>	Sosyal Projeler Koordinasyon Kurulu çalışmalarının yürütülmesi	Halkla İlişkiler Müdürlüğü
<b>Belediye işçilik ihtiyaçlarının sağlanması ve özlük haklarının iyileştirilmesi</b>	Belediye genelindeki işçilik ihtiyaçlarının karşılanması (Hizmet alımı)	İnsan Kaynakları ve Eğitim Müdürlüğü
	Personelin yiyecek/giyecek ihtiyacının giderilmesi	İnsan Kaynakları ve Eğitim Müdürlüğü
<b>Çalışan gelişimini ve motivasyonunu artırmaya yönelik çalışmalar yapılması</b>	Liderlik gelişim programı	İnsan Kaynakları ve Eğitim Müdürlüğü
	İşin gerektirdiği nitelikler ve personelin sahip olduğu kişisel ve mesleki profillerin sürekli karşılaştırılarak personele verilmesi gereken eğitimlerin programlanması ve uygulanması	İnsan Kaynakları ve Eğitim Müdürlüğü
	Başarılı personelin ikramiye ile ödüllendirilmesi	İnsan Kaynakları ve Eğitim Müdürlüğü

<b>İş süreçlerinin optimizasyonu ile iş gücü performansının geliştirilmesi ve ölçülmesi</b>	Takdir ve ödüllendirme faaliyetlerinin yürütülmesi	İnsan Kaynakları ve Eğitim Müdürlüğü
	Birimler arası çalışanları spora teşvik çalışmaları	Gençlik ve Spor Hizmetleri Müdürlüğü
	Motivasyonu artırmaya yönelik etkinlikler ve sosyal organizasyonlar düzenlenmesi	Özel Kalem Müdürlüğü
<b>Çalışanların görüş ve önerilerini almaya yönelik çalışmalar yapılması</b>	İş süreçlerinin optimizasyonun yapılması	İnsan Kaynakları ve Eğitim Müdürlüğü
	Kişisel performans değerlendirme sisteminin etkinleştirilmesi	İnsan Kaynakları ve Eğitim Müdürlüğü
<b>Ulusal ve uluslararası kurum, kuruluş ve örgütlerle iş birliklerinin sürdürülmesi ve geliştirilmesi</b>	Çalışanların beklenti ve algılarının ölçülmesi	İnsan Kaynakları ve Eğitim Müdürlüğü
	Öneri sisteminin etkin kullanımının sağlanması	İnsan Kaynakları ve Eğitim Müdürlüğü
<b>Başkanlık makamının halkla ilişkilerinin geliştirilmesi</b>	Uluslararası kurum kuruluş ve örgütlerle ortak etkinlikler düzenlemek ve sürdürülebilir ilişkiler kurmak	Özel Kalem Müdürlüğü
	Toplantı, seminer, konferans ve benzeri etkinliklerin takip edilerek iyi uygulama örneklerinin incelenmesi	Özel Kalem Müdürlüğü
<b>Nilüferlilerin belediye hizmetleri konusunda bilgi sahibi olmasını sağlayacak yazılı, görsel, işitsel ve dijital mecralarda, içerik oluşturarak faaliyetlerin tanıtılması ve paylaşılması</b>	Muhtarlara yönelik faaliyet ve eğitimler düzenlenmesi	Özel Kalem Müdürlüğü
	Nilüfer Belediyesi ve Başkanlık Makamını temsilen etkinlikler düzenlemek ve gerekli ağırlama hizmetlerini gerçekleştirmek	Özel Kalem Müdürlüğü
	Başkanla Nilüferlilerin iletişimini düzenleyen uygulamalar yapılması	Özel Kalem Müdürlüğü
<b>Belediye hizmetlerinin tanıtımı ve organizasyon çalışmaları için gerekli ihtiyaçların karşılanması</b>	Belediye hizmetlerinin tanıtımı ve organizasyon çalışmaları için gerekli ihtiyaçların karşılanması	Basın ve Yayın Müdürlüğü
	Belediye hizmetlerinin duyurulması için görsel materyal üretilmesi	Basın ve Yayın Müdürlüğü

<b>Kurum içi iletişim ve koordinasyonu sağlamaya yönelik faaliyetlerin yürütülmesi ve iyileştirme çalışmaları yapılması</b>	Yerel ve Ulusal basında görünürlüğün sağlanmasına yönelik faaliyetlerin yürütülmesi	Basın ve Yayın Müdürlüğü
	Başkanın ve belediyenin imajının kamuoyu nezdinde güçlendirilmesine yönelik dijital içerik oluşturulması	Basın ve Yayın Müdürlüğü
	İç iletişim sisteminin / etkinliklerin online platforma taşınması ve etkin kullanımının sağlanması	Bilgi İşlem Müdürlüğü
	Çalışanların güncel kurumsal bilgiye sahip olması için bilgilendirmeler yapılması	İnsan Kaynakları ve Eğitim Müdürlüğü
	Kurumsal yönetim toplantılarının yapılması	Strateji Geliştirme Müdürlüğü
<b>Teftiş programı hazırlanarak teftiş faaliyetlerinin yürütülmesi</b>	Proje yönetimi yaklaşımının yaygınlaştırılarak proje ve faaliyet planlamasının sistematik hale getirilmesi	Strateji Geliştirme Müdürlüğü
	Teftiş programı hazırlanarak teftiş faaliyetlerinin yürütülmesi	Teftiş Kurulu Müdürlüğü
<b>Hukuksal yönetim ve bilgi edinme süreçlerinin yürütülmesi</b>	Davaların yürütülmesi ve hukuksal süreçlerine ilişkin bilgilendirilmelerin yapılması	Hukuk İşleri Müdürlüğü
<b>Arşivin dijitalleştirilmesi ile ilgili faaliyetlerin yürütülmesi</b>	Bilgi Edinme Kanunu çerçevesinde vatandaşın bilgiye ulaşımının sağlanması	Hukuk İşleri Müdürlüğü
	Arşivin dijitalleştirilmesi ile ilgili faaliyetlerin yürütülmesi	Yazı İşleri Müdürlüğü
<b>Meclis ve encümen toplantıları ile ilgili faaliyetlerin yürütülmesi</b>	Meclis ve encümen toplantıları ile ilgili faaliyetlerin yürütülmesi	Yazı İşleri Müdürlüğü
<b>Kurumun faaliyetlerini sağlıklı bir şekilde sürdürebilmesi için bakım</b>		

**ve onarımların planlı ve zamanında gerçekleştirilmesi**

Kurumun faaliyetlerini sağlıklı bir şekilde sürdürebilmesi için bakım ve onarımların yapılması

Fen İşleri Müdürlüğü

**Kurum içi makine ve araç ikmalinin fayda maliyet dengesi gözetilerek yönetilmesi**

Belediye genelindeki araç ve makinelerin kiralama hizmetinin sağlanması

Makine İkmal Bakım ve Onarım Müdürlüğü

Belediye genelindeki akaryakıt ihtiyacının karşılanması

Makine İkmal Bakım ve Onarım Müdürlüğü

Belediye genelindeki araç ve makinelerin bakım onarımının yapılması

Makine İkmal Bakım ve Onarım Müdürlüğü

Belediye genelindeki araç ve makinelerin sigorta giderlerinin karşılanması

Makine İkmal Bakım ve Onarım Müdürlüğü

Araç ve makine parkında teknolojiye ayak uydurmak için araç ve makinelerin yenilenmesi

Makine İkmal Bakım ve Onarım Müdürlüğü

Makine teçhizat temin, bakım ve onarımı

Makine İkmal Bakım ve Onarım Müdürlüğü

**İmar planları, imar uygulamaları ve kamulaştırma işlemlerinin yapılması**

1/1000 ölçekli uygulama imar planları ve plan değişikliklerinin yapılması

Plan ve Proje Müdürlüğü

Uygulama imar planları tamamlanan alanlarda 18. madde uygulamasının yapılması

Plan ve Proje Müdürlüğü

1/1000 ölçekli Kayapa gelişme konut alanlarının uygulama imar planlarının yapılması

Plan ve Proje Müdürlüğü

Ürünli Mahallesi koruma amaçlı uygulama imar planında 18. madde uygulamasının yapılması

Plan ve Proje Müdürlüğü

Çalı Palangalar Mevkii 18. madde uygulamasının yapılması

Plan ve Proje Müdürlüğü

Doğanköy köy içi 18. madde uygulamasının yapılması

Plan ve Proje Müdürlüğü

Yaylacık köy içi 18. madde uygulamasının yapılması

Plan ve Proje Müdürlüğü

1/1000 ölçekli Nilüfer Ekokent 18. madde uygulamasının yapılması

Plan ve Proje Müdürlüğü

Kamulaştırmaz el atma davaları ile tazmin ödemeleri

Emlak ve İstimlak Müdürlüğü

Nilüfer ilçesinde yer alan muhtelif parsel ve binaların kamulaştırılması hizmetlerini yürütmek

Emlak ve İstimlak Müdürlüğü

Belediye tarafından yapılması planlanan projelere yönelik parsel bazında jeolojik-jeoteknik etütlerin yapılması

İmar ve Şehircilik Müdürlüğü

**Planlama süreçlerine halkın katılımını sağlamaya yönelik çalışmalar yapılması**

Planlama süreçlerine halkın katılımını sağlamaya yönelik çalışmalar yapılması

Plan ve Proje Müdürlüğü

**Kentsel tasarım projelerinin hayata geçirilmesi**

Nilüfer sınırlarındaki kentsel sosyal donatı alanlarının uygulama projelerinin elde edilmesini sağlamak

Kentsel Tasarım Müdürlüğü

Kentsel tasarım projelerinin elde edilmesini sağlamak

Kentsel Tasarım Müdürlüğü

**Nilüfer'in sahip olduğu kültürel mirasın korunarak yaşatılmasına yönelik projelerin hayata geçirilmesi**

Sivil mimarlık örneği ve anıtsal yapıların uygulama projelerinin elde edilmesini sağlamak

Kentsel Tasarım Müdürlüğü

Sivil mimarlık örneği ve anıtsal yapılarda restorasyon ve rekonstrüksiyon çalışmalarının yapılması

Fen İşleri Müdürlüğü

Tescilli yapıların kamulaştırılarak korunmasının sağlanması

Emlak ve İstimlak Müdürlüğü

**Meydan düzenlemelerinin yapılması**

Meydan düzenlemelerinin yapılması

Fen İşleri Müdürlüğü

**Yeni pazar yerlerinin yapılması ve mevcut pazar yerlerinin sağlıklılaştırılması**

Ataevler Pazar Yeri

Emlak ve İstimlak Müdürlüğü

Kültür Pazar Yeri

Fen İşleri Müdürlüğü

Balkan Pazar Yeri Üzerinin Kapatılması

Fen İşleri Müdürlüğü

**Kentsel ortak kullanım ve sosyal yaşam alanları yapılması**

Anadolu Arastası

Fen İşleri Müdürlüğü

Taksi duraklarının yapılması

Fen İşleri Müdürlüğü

Sosyal yaşam alanlarının yapılması

Fen İşleri Müdürlüğü

**Yapıların bakım onarım ihtiyaçlarının karşılanması**

Bakım ve onarımların yapılması

Fen İşleri Müdürlüğü



	Dış kaynaklı işlerin ilave imalat giderleri	Fen İşleri Müdürlüğü
<b>Nilüfer'in tüm bölgelerinde ve tarım alanlarında kaçak yapı ile mücadele çalışmalarının yürütülmesi</b>	Nilüfer ilçesinde belirlenen kaçak yapıların yıkım işinin yapılması	Yapı Kontrol Müdürlüğü
<b>İlçemiz sınırlarında taşıyıcı sistem kontrolü ve tespiti yapılan ticari işletmelerin analizlerinin yapılması</b>	İlçemiz sınırlarında taşıyıcı sistem kontrolü ve tespiti yapılan ticari işletmelerin analizlerinin yapılması	Yapı Kontrol Müdürlüğü
<b>Gelen yapı ruhsatı ve kullanma izni taleplerinin zamanında karşılanması ve yapı düzeninin sağlanması</b>	Yerleşim alanlarında kapı numaraları belirlenerek tabelalarının yapılması ve montajı	İmar ve Şehircilik Müdürlüğü
	Gelen yapı ruhsatı taleplerinin zamanında karşılanması	İmar ve Şehircilik Müdürlüğü
	Gelen yapı kullanma izni taleplerinin zamanında karşılanması	Yapı Kontrol Müdürlüğü
<b>Nilüfer'in afetlere karşı hazırlıklı bir kent olmasını sağlamak için çalışmalar yapılması</b>	Afetlere karşı dirençli kentler oluşturmak için analizler, etütler ve planlama çalışmalarının yapılması	Afet İşleri Müdürlüğü
	Mahalle afet istasyonlarının faal halde sürdürülmesi ve artırılması	Afet İşleri Müdürlüğü
	NAK (Nilüfer Arama-Kurtarma) Ekibi ile afet ve acil durum faaliyetlerinin koordineli bir şekilde yürütülmesi	Afet İşleri Müdürlüğü
	Afet Lojistik Merkezi	Fen İşleri Müdürlüğü
	Deprem parkları yapılması	Park ve Bahçeler Müdürlüğü
	Dayanıklı Nilüfer Dijital Kılavuzu (ABİS)	Afet İşleri Müdürlüğü
<b>Nilüfer'de afetlere karşı bilinç düzeyinin artırılması ve dayanışmanın sağlanması</b>	Vatandaşların doğal afetlere hazırlıklı olması ve temel afet bilincini geliştirmek amacıyla eğitimler verilmesi	Afet İşleri Müdürlüğü
	Afet dayanışma çalışmalarının yapılması	Afet İşleri Müdürlüğü

<b>Kentsel dönüşüme yönelik yapılan çalışmalar ile Nilüfer'in daha dirençli bir kent olmasının sağlanması</b>	Kentsel dönüşüme yönelik imar planı revizyonu çalışmalarının yapılması	Plan ve Proje Müdürlüğü
	Örnek kentsel dönüşüm modeli oluşturmaya yönelik çalışmaların yapılması	Kentsel Tasarım Müdürlüğü
<b>Nilüfer'de yaya öncelikli ulaşım düzenlemeleri yapılması</b>	Asfalt kaplama ve yama çalışmalarının yapılması	Ulaşım Hizmetleri Müdürlüğü
	Yeni yolların açılması	Ulaşım Hizmetleri Müdürlüğü
	Yolların bakım onarımlarının yapılması	Ulaşım Hizmetleri Müdürlüğü
	Bordür/tretuvar ve bisiklet yolu çalışmalarının yapılması	Ulaşım Hizmetleri Müdürlüğü
	Yaya, trafik ve yol güvenliğinin sağlanması	Ulaşım Hizmetleri Müdürlüğü
<b>Ulaşım hizmetlerinin sağlanabilmesi için gerekli ihtiyaçların karşılanması</b>	Şantiye hizmetlerinin sürdürülmesi	Ulaşım Hizmetleri Müdürlüğü
<b>Nilesipit kullanımının yaygınlaştırılması</b>		
	Bisiklet Projesi (Nilesipit)	Makine İkmal Bakım ve Onarım Müdürlüğü
<b>Kentin düzen ve esenliğini sağlamaya yönelik kontrol ve denetimlerin yapılması</b>		
	Kentin düzen ve esenliğini sağlamaya yönelik kontrol ve denetimler yapılması	Zabıta Müdürlüğü
<b>İş yeri inceleme ve ruhsatlandırma faaliyetlerinin sürdürülmesi</b>		
	İş yeri inceleme ve ruhsatlandırma faaliyetlerinin sürdürülmesi	Ruhsat ve Denetim Müdürlüğü
<b>Temel ihtiyaçlara dayalı eşitsizliklerin azaltılmasına yönelik ayni destek ve bakım desteği çalışmaları yapılması</b>		

	İhtiyaç sahibi kişilerin sağlıklı gıdaya erişimini sağlamak üzere çalışmalar yapılması	Sosyal Destek Hizmetleri Müdürlüğü
	İhtiyaç sahiplerine yönelik aynı destekler	Sosyal Destek Hizmetleri Müdürlüğü
	İhtiyaç sahiplerine yönelik bakım desteği çalışmaları	Sosyal Destek Hizmetleri Müdürlüğü
	Üniversite öğrencilerine yönelik aynı destekler	Sosyal Destek Hizmetleri Müdürlüğü
<b>Sosyal risk altındaki gruplara yönelik sosyal destek çalışmaları ve toplumsal farkındalık çalışmaları yapılması</b>		
	Engelli bireyler ve yakınlarına yönelik sosyal çalışmalar ve toplumsal farkındalık çalışmaları yapılması	Sosyal Destek Hizmetleri Müdürlüğü
	Engelli bireylere yönelik kesintisiz ulaşım hizmetini destekleyici çalışmalar yapılması	Sosyal Destek Hizmetleri Müdürlüğü
	Toplumsal cinsiyet eşitliğine yönelik farkındalık çalışmaları ve danışmanlık hizmeti	Sosyal Destek Hizmetleri Müdürlüğü
	Hükümlü ve yükümlü bireylere yönelik sosyal çalışmalar ve toplumsal farkındalık çalışmaları yapılması	Sosyal Destek Hizmetleri Müdürlüğü
	Yaşlıların barınma, bakım ve sosyal ihtiyaçlarının karşılanması	Sosyal Destek Hizmetleri Müdürlüğü
	Şehit aileleri ve gazilere yönelik hizmetler sunulması	Sosyal Destek Hizmetleri Müdürlüğü
	Kadına yönelik şiddetle mücadele kapsamında önleyici/koruyucu çalışmalar ve danışmanlık hizmeti	Sosyal Destek Hizmetleri Müdürlüğü
	Kadınlara, çocuklara ve ailelere yönelik eğitim, sosyal etkinlik ve danışmanlık çalışmaları yapılması	Sosyal Destek Hizmetleri Müdürlüğü
	Okul öncesi eğitimin yaygınlaştırılmasına yönelik kreş hizmetinin sunulması	Sosyal Destek Hizmetleri Müdürlüğü
	Yükseköğrenim öğrencilerinin barınma ihtiyacına yönelik yurt hizmetinin sunulması	Sosyal Destek Hizmetleri Müdürlüğü
	Sınav Hazırlığı ve Tercih Danışmanlığı Programı	Sosyal Destek Hizmetleri Müdürlüğü
<b>Sosyal çalışmalar için yeni tesislerin açılması ve mevcut tesislerin yürütülmesi</b>		
	Sosyal çalışmalar için mevcut ve yeni açılacak tesislerin ihtiyaçlarının karşılanması	Sosyal Destek Hizmetleri Müdürlüğü
	Engellilere yönelik merkezler yapılması	Fen İşleri Müdürlüğü
	Kadın Sığınma Evi	Fen İşleri Müdürlüğü
	Olgun gençlik merkezlerinin yapılması	Fen İşleri Müdürlüğü
	Kadın ve çocuk akademilerinin yapılması	Fen İşleri Müdürlüğü

<b>Mahalle kadın derneklerinin yaygınlaştırılması ve geliştirilmesine destek olunması</b>	Öğrenci yurtlarının yapılması	Emlak ve İstimlak Müdürlüğü
	Gündüz çocuk bakım evlerinin yapılması	Emlak ve İstimlak Müdürlüğü
	Mahalle kadın derneklerinin yaygınlaştırılması ve geliştirilmesine destek olunması	Halkla İlişkiler Müdürlüğü
<b>Nilüferlileri spor yapmaya teşvik edecek ve spor bilincini artıracak faaliyetler düzenlenmesi</b>	Halka yönelik sportif faaliyetler düzenlenmesi	Gençlik ve Spor Hizmetleri Müdürlüğü
	Kırsal mahallelerde sporu teşvik edecek faaliyetler düzenlenmesi	Gençlik ve Spor Hizmetleri Müdürlüğü
	Nilüfer Uluslararası Spor Şenlikleri	Gençlik ve Spor Hizmetleri Müdürlüğü
	Sporu teşvik amacıyla ülke çapında veya uluslararası alanda üstün başarı gösteren sporcuların ödüllendirilmesi	Gençlik ve Spor Hizmetleri Müdürlüğü
	Amatör spor kulüpleri destek projesi	Gençlik ve Spor Hizmetleri Müdürlüğü
	Spor bilincini artırmaya yönelik faaliyetler	Gençlik ve Spor Hizmetleri Müdürlüğü
<b>Spor tesislerinin yapılması ve mevcut spor tesislerinin iyileştirilmesi</b>	Gençlik ve Spor Hizmetleri Müdürlüğü bünyesinde bulunan spor tesislerinin bakım onarım ve tefrişat giderleri	Gençlik ve Spor Hizmetleri Müdürlüğü
	Basketbol sahalarının yenilenmesi ve bakımı	Park ve Bahçeler Müdürlüğü
	Spor sahaları ve sosyal tesislerin yapılması	Fen İşleri Müdürlüğü
	Balkan Spor ve Kültür Merkezi	Fen İşleri Müdürlüğü
	Kurtuluş Spor Salonu	Fen İşleri Müdürlüğü
	29 Ekim Spor Salonu	Fen İşleri Müdürlüğü
	Squash salonlarının yapılması	Fen İşleri Müdürlüğü
	Kaykay sahalarının yapılması	Fen İşleri Müdürlüğü
	Açık Alanda Atletizm Parkuru	Fen İşleri Müdürlüğü
	Üçevler Tenis Kortu	Fen İşleri Müdürlüğü
	Yapay Buz Paten Pisti	Fen İşleri Müdürlüğü

**E-spor faaliyetleri ve projelerinin hayata geçirilmesi**

Gezici E-Spor Merkezi

Gençlik ve Spor Hizmetleri Müdürlüğü

**Nilüfer'in çeşitli bölgelerinde açık alanlarda ve kültür evlerinde toplumun tüm kesimlerine yönelik kültürel ve sosyal etkinlikler düzenlenmesi**

Festivaller, şenlikler ve yaz etkinlikleri düzenlenmesi

Kültür ve Sosyal İşler Müdürlüğü

Kültür evi etkinlikleri

Kültür ve Sosyal İşler Müdürlüğü

Çocuklara, gençlere ve kadınlara yönelik kültürel ve sosyal etkinlikler düzenlenmesi

Kültür ve Sosyal İşler Müdürlüğü

**Kültür evleri ve müzeler yapılması**

Kültür evleri ve müzeler için tefrişat ve mekanik alımı

Kültür ve Sosyal İşler Müdürlüğü

Cumhuriyet Kültür Evi

Fen İşleri Müdürlüğü

Barış Kültür Evi

Fen İşleri Müdürlüğü

Kültür Mahallesi Kültürevi

Fen İşleri Müdürlüğü

**Kültür ve sanat alanında sergiler, yarışmalar, sanat çalıştayları, sempozyum ve söyleşiler düzenlenmesi**

Sergilerin düzenlenmesi ve sanat çalıştaylarının yapılması

Kültür ve Sosyal İşler Müdürlüğü

Resim-müzik-kısa film kategorilerinde tematik yarışmalar düzenlenmesi

Kültür ve Sosyal İşler Müdürlüğü

Kentin uygun görülen noktalarına heykel, seramik, resim yaptırılması

Kültür ve Sosyal İşler Müdürlüğü

**Kültür sanat üretimine ve algısına katkı sağlayacak, sanatın farklı alanlarına yönelik eğitimler ile dijital sanat eğitimleri düzenlenmesi**

Sanat atölyeleri düzenlenmesi

Kültür ve Sosyal İşler Müdürlüğü

Dijital sanat eğitimleri düzenlenmesi

Kültür ve Sosyal İşler Müdürlüğü

Nilüfer Belediyesi Sürekli Mesleki Eğitim Merkezi çalışmaları (NİLSEM)

Kültür ve Sosyal İşler Müdürlüğü

**Nilüfer'in sahip olduğu kültürel ve doğal mirasın korunarak yaşatılmasına yönelik projeler ve faaliyetler düzenlenmesi**

Doğal ve kültürel miras temalı yayın ve tanıtım materyallerinin hazırlanması  
Gölyazı Arkeolojik Kazı Çalışmaları Projesi

Kültür ve Sosyal İşler Müdürlüğü  
Kültür ve Sosyal İşler Müdürlüğü

**Müze etkinliklerini projelendirerek yaşayan mekânlar yaratmak ve bu mekanların hafıza belgeliğini oluşturmak**

Müzelerde kültürel ve sosyal içerikli etkinlikler düzenlenmesi  
Müzeler için tasarım, teşhir ve arşiv amaçlı eser alımları

Kültür ve Sosyal İşler Müdürlüğü  
Kültür ve Sosyal İşler Müdürlüğü

**Okuma kültürünün yaygınlaştırılması için yeni kütüphanelerin yapılması ve yeni kaynaklar ile zenginleştirilmesi**

Kütüphane koleksiyonu; yeni kaynaklar, arşiv nitelikli kaynaklar ve teknolojik gelişmelere uygun kaynaklar ile zenginleştirilmesi

Kütüphane Müdürlüğü

Yeni kütüphanelerin yapılması

Fen İşleri Müdürlüğü

Yeni kütüphanelerin açılması kapsamında iç tefrişatının ve malzemelerinin alınması

Kütüphane Müdürlüğü

**Kütüphane ve okuma kültürüne yönelik faaliyetler ve atölye çalışmaları düzenlenmesi**

Kütüphane atölye çalışmaları

Kütüphane Müdürlüğü

Kütüphane ve okuma kültürünün gündem haline gelmesine yönelik faaliyetlerin düzenlenmesi

Kütüphane Müdürlüğü

Kütüphane çalışmaları için mesleki iş birliklerinin gerçekleştirilmesi

Kütüphane Müdürlüğü

**Nilüfer Yazıevleri çalışmalarının yürütülmesi**

Nilüfer yazıevleri çalışmaları

Kütüphane Müdürlüğü

**Yerel ve ulusal düzeyde tüm paydaşları tiyatro ile buluşturan etkinliklerin düzenlenmesi**

Repertuara alınan eserlerin yıllık plan doğrultusunda sahnelenmesi ve turne düzenlenmesi

Belediye Tiyatro Müdürlüğü

<b>Tiyatro sanatına katkı sağlayacak atölyeler, çalıştaylar, konferanslar, seminerler, söyleşiler, yarışmalar düzenlenmesi</b>	Nilüfer Tiyatro Festivali	Belediye Tiyatro Müdürlüğü
	Yerel, ulusal ve uluslararası alanda iş birlikleri yapılması	Belediye Tiyatro Müdürlüğü
	Tiyatro sanatına ilişkin atölyeler, çalıştaylar, konferanslar, seminerler, söyleşiler düzenlenmesi	Belediye Tiyatro Müdürlüğü
	Yeni yazarları tiyatro yazarlığına teşvik amacıyla yarışmalar düzenlenmesi	Belediye Tiyatro Müdürlüğü
<b>Tiyatro mekanlarının artırılması</b>	Nilüfer Kent Tiyatrosu	Fen İşleri Müdürlüğü
	Balat Açık hava Tiyatrosu	Fen İşleri Müdürlüğü
<b>Gençlik merkezleri ve çalışma alanları yapılması</b>	Gençlik merkezleri ve çalışma alanları yapılması	Fen İşleri Müdürlüğü
	Gençlerin ihtiyaç ve talepleri doğrultusunda çeşitli uygulamalar ve faaliyetlerin hayata geçirilmesi	Gençlik ve Spor Hizmetleri Müdürlüğü
<b>Gençlerin ihtiyaç ve talepleri doğrultusunda çeşitli uygulamalar ve faaliyetlerin hayata geçirilmesi</b>	Gençlerin ihtiyaç ve talepleri doğrultusunda sosyal uygulamaların hayata geçirilmesi	Gençlik ve Spor Hizmetleri Müdürlüğü
	Gençlerin kolektif hareket kabiliyetlerini ve katılımlarını artırmaya yönelik faaliyetler düzenlenmesi	Gençlik ve Spor Hizmetleri Müdürlüğü
	Gençlere yönelik kapasite geliştirme eğitimleri ve söyleşiler düzenlenmesi	Gençlik ve Spor Hizmetleri Müdürlüğü
<b>Nilüfer'de sağlık hizmetlerinin tüm vatandaşlar için ulaşılabilir hale getirilmesi için proje ve faaliyetlerin hayata geçirilmesi</b>	Sağlık hizmetlerinin sürdürülmesi	Sosyal Destek Hizmetleri Müdürlüğü
	Evde sağlık hizmetinin sunulması	Sosyal Destek Hizmetleri Müdürlüğü
	Kırsal mahallelerde sağlık tarama hizmetinin sunulması	Sosyal Destek Hizmetleri Müdürlüğü
	Gençlik Sağlık Merkezi	Fen İşleri Müdürlüğü
	Aile sağlığı merkezlerinin hayata geçirilmesine destek olunması	Emlak ve İstimlak Müdürlüğü

**Sağlık konusundaki farkındalığın ve bilincin artırılmasına yönelik çalışmalar yapılması**

Bağımlı bireyler ve yakınlarına yönelik sosyal çalışmalar ile bağımlılıkla mücadele kapsamında önleyici ve yönlendirici çalışmalar yapılması  
Sağlık alanında toplumsal farkındalık çalışmaları yapılması

Sosyal Destek Hizmetleri Müdürlüğü  
Sosyal Destek Hizmetleri Müdürlüğü

**Önemli günler, haftalar ve bayramların halkla birlikte kutlanması için etkinlik ve organizasyonlar düzenlenmesi**

İlçe yerleşikleri açısından önemli günlerde hediye ve ödül verilmesi  
Önemli günler ve bayram törenlerinin düzenlenmesi  
Önemli günler ve bayramların halkla birlikte kutlanmasını sağlayan organizasyonların düzenlenmesi  
Önemli günler ve haftalarda spor etkinlikleri düzenlenmesi  
Önemli günler ve bayramlarda kültürel etkinliklerin düzenlenmesi

Özel Kalem Müdürlüğü  
Özel Kalem Müdürlüğü  
Basın ve Yayın Müdürlüğü  
Gençlik ve Spor Hizmetleri Müdürlüğü  
Kültür ve Sosyal İşler Müdürlüğü

**Kültürel değerlerimizi yaşatmaya ve dayanışmayı güçlendirmeye yönelik etkinlik ve organizasyonlar düzenlenmesi**

Kültürel değerlerimizi yaşatmaya ve dayanışmayı güçlendirmeye yönelik etkinlik ve organizasyonlar düzenlenmesi

Sosyal Destek Hizmetleri Müdürlüğü

**Evlendirme hizmetinin verilmesi**

Evlendirme hizmetinin verilmesi

Özel Kalem Müdürlüğü

**Kirlilik kaynaklarının tespit edilerek izlenmesi, kontrol altına alınması ve bilgilendirme çalışmaları yapılması**

Su kirliliğinin izlenmesi

İklim Değişikliği ve Sıfır Atık Müdürlüğü

Hava kalitesinin izlenmesi

İklim Değişikliği ve Sıfır Atık Müdürlüğü

Gürültü kirliliğinin azaltılmasına yönelik çalışmaların sürdürülmesi

İklim Değişikliği ve Sıfır Atık Müdürlüğü

Sürdürülebilir çevre bilincini ve farkındalığını artırmaya yönelik eğitim ve bilgilendirme çalışmaları yapılması

İklim Değişikliği ve Sıfır Atık Müdürlüğü



	Bitkisel atık yağların toplanmasının sağlanması	İklim Değişikliği ve Sıfır Atık Müdürlüğü
<b>Sağlıklı şehir kriterlerine uyum sağlamaya yönelik çalışmalar yapılması</b>		
	Sağlıklı şehir kriterlerine uyum sağlamaya yönelik çalışmalar yapılması	İklim Değişikliği ve Sıfır Atık Müdürlüğü
<b>Geri dönüşüm atıklarının toplanarak değerlendirilmesinin sağlanması</b>		
	Geri dönüştürülebilir ambalaj atıklarının toplanması çalışmalarının yürütülmesi	İklim Değişikliği ve Sıfır Atık Müdürlüğü
	İklim Değişikliği ve Sıfır Atık Müdürlüğü koordinatörlüğünde olan projeler için tefrişat alımı	İklim Değişikliği ve Sıfır Atık Müdürlüğü
<b>Biyosidal ürünlerle dezenfeksiyon ve ilaçlama çalışmaları yapılması</b>		
	Biyosidal ürünlerle dezenfeksiyon ve ilaçlama çalışmaları yapılması	Veteriner İşleri Müdürlüğü
<b>Canlıların sağlığını korumaya yönelik uygulamalar ve bilgilendirme çalışmaları yapılması</b>		
	Sahipsiz hayvanların sahiplendirilmesine yönelik çalışmalar yapılması	Veteriner İşleri Müdürlüğü
	Okul ve mahalle komitelerinde sokak hayvanları konusunda eğitim seminerleri verilmesi	Veteriner İşleri Müdürlüğü
	Kısırlaştırma faaliyetlerinin yürütülmesi	Veteriner İşleri Müdürlüğü
	Nilüfer ilçesi sınırlarında hayvanların daha rahat yaşamlarını sürdürebilmeleri maksadıyla yenilikçi hizmetlerin sunumu	Veteriner İşleri Müdürlüğü
	Rehabilitasyon hizmetlerinin sürdürülmesi	Veteriner İşleri Müdürlüğü
<b>Canlıların refahını sağlamak için projelerin ve yeni tesislerin hayata geçirilmesi</b>		
	Doğal Yaşam Merkezi	Fen İşleri Müdürlüğü
	Leylek Dostu Fadıllı	Veteriner İşleri Müdürlüğü
<b>Yenilenebilir enerji kaynaklarının kullanımının artırılmasına yönelik çalışmalar yapılması</b>		
	Yenilenebilir enerji kaynaklarının kullanımının artırılması	Fen İşleri Müdürlüğü

<b>Karbon ayakizinin azaltılması için çalışmalar yapılması</b>	Enerji Kooperatifi çalışmalarının yürütülmesi	İklim Değişikliği ve Sıfır Atık Müdürlüğü
	Enerji verimliliği ve yenilenebilir enerji kaynakları çalışmaları hakkında bilgilendirme yapılması	İklim Değişikliği ve Sıfır Atık Müdürlüğü
	Elektrikli Araç Şarj İstasyonu	Emlak ve İstimlak Müdürlüğü
<b>Nilüfer'in daha temiz bir kent olmasını sağlamak için vatandaş memnun edecek temizlik hizmetlerinin sağlanması</b>	Karbon Ayakizi projesi	İklim Değişikliği ve Sıfır Atık Müdürlüğü
	Nilüfer'de evsel, kullanılmayan eşya ve tadilat atıklarının toplanması; kent genelinde çevre temizliğinin gerçekleştirilmesi	Temizlik İşleri Müdürlüğü
<b>Temizlik konusunda bilinçlendirme ve farkındalık çalışmalarının yapılması</b>	Nilüfer'de evsel atıkların toplanması için gerekli ekipman temini, bakımı ve sevkiyatının yapılması	Temizlik İşleri Müdürlüğü
	İbadethane halılarının yıkanması hizmetinin sağlanması	Temizlik İşleri Müdürlüğü
	Kurumumuza ait hizmet binalarının iç temizlik ve dış cephe temizlik hizmetlerinin gerçekleştirilmesi	Temizlik İşleri Müdürlüğü
	Temizlik konusunda bilinçlendirme ve farkındalık çalışmalarının yapılması	Temizlik İşleri Müdürlüğü
<b>Kent ölçeğinde hizmet verecek yeşil alan ve rekreasyon alanlarının oluşturulması ve bakımlarının yapılması</b>	Ekolojik park ve rekreasyon alanlarının yapılması	Park ve Bahçeler Müdürlüğü
	Yıl içerisinde yapılan parklarda kent ekipmanlarının uygulanması	Park ve Bahçeler Müdürlüğü
	Mevcut düzenlenmiş yeşil alanlara memnuniyeti artıracak düzeyde bakım yapılması	Park ve Bahçeler Müdürlüğü
<b>Daha yeşil bir kent için ağaçlandırma faaliyetlerinin yürütülmesi</b>		

	Ağaçlandırma faaliyetlerinin yürütülmesi	Park ve Bahçeler Müdürlüğü
<b>Mevcut parklardaki aydınlatma ve sulama sistemlerinin yenilenmesi ve bakımının yapılması</b>	Mevcut parklardaki aydınlatma ekipmanlarının yenilenmesi ve bakımı	Park ve Bahçeler Müdürlüğü
	Yeşil alanlarda sulama tesisatının yenilenmesi ve bakımı	Park ve Bahçeler Müdürlüğü
<b>Ekolojik denge içerisinde yaşanabilir daha yeşil bir çevre için sürdürülebilir faaliyet ve projelerin hayata geçirilmesi</b>	Bitkisel üretim faaliyetlerinin yürütülmesi	Park ve Bahçeler Müdürlüğü
	Organik atıkların geri kazanımı faaliyetinin sürdürülmesi	Park ve Bahçeler Müdürlüğü
	Parklarda su şişesi dolm istasyonları yapılması	Park ve Bahçeler Müdürlüğü
<b>Bitkisel üretimde ürün desenini artırarak katma değerli ürünlerin elde edilmesi ve doğrudan pazarlama yöntemlerinin geliştirilmesi</b>	Nilüfer'in tarımsal ürün çeşitliliği ve kapasitesinin artırılmasına yönelik faaliyetler	Kırsal Hizmetler Müdürlüğü
	Hasanağa Gıda Merkezi faaliyetlerinin yürütülmesi	Kırsal Hizmetler Müdürlüğü
	Nilüfer Tıbbi ve Aromatik Bitki İşleme Tesisi faaliyetlerinin yürütülmesi	Kırsal Hizmetler Müdürlüğü
	Üretici pazarlarının geliştirilmesi	Kırsal Hizmetler Müdürlüğü
	Çevrimiçi satışın desteklenmesi	Bilgi İşlem Müdürlüğü
<b>Akıllı ve sürdürülebilir tarım uygulamalarının hayata geçirilmesi</b>	Konaklı Ekoçiftlik faaliyetlerinin yürütülmesi	Kırsal Hizmetler Müdürlüğü
	Kent bostanları ve tohum kütüphanesi	Kırsal Hizmetler Müdürlüğü
<b>Tarımsal analizler yapılarak tarım faaliyetlerine ilişkin verilerin paylaşılması</b>	Tarımsal Analiz Laboratuvarı faaliyetlerinin yürütülmesi	Kırsal Hizmetler Müdürlüğü
	Nilüfer'in Tarım Envanteri Projesi	Kırsal Hizmetler Müdürlüğü

**Sorumlu üretim ve tüketim bilincinin artırılmasına yönelik çalışmaların yapılması**

Mahalle ve Okul Bostanları	Kırsal Hizmetler Müdürlüğü
Tohum takas etkinliği	Kırsal Hizmetler Müdürlüğü
Sorumlu üretim ve tüketim bilincinin artırılmasına yönelik eğitimlerin verilmesi	Kırsal Hizmetler Müdürlüğü
Kentsel Gıda Kurtarma Rehberi ve Uygulamaları	Kırsal Hizmetler Müdürlüğü

**Tarımsal Kalkınma Kooperatifi çalışmalarının yürütülmesi**

Tarımsal Kalkınma Kooperatifi çalışmalarının yürütülmesi	Kırsal Hizmetler Müdürlüğü
--	----------------------------

**Soğuk Hava Deposu ve Lojistik Merkezinin hayata geçirilmesi**

Soğuk Hava Deposu ve Lojistik Merkezi	Emlak ve İstimlak Müdürlüğü
---------------------------------------	-----------------------------

**İstihdama katkıda bulunmak için istihdama yönelik analizler yapılarak iş arayan kişilere iş ve kariyer planlama desteklerinin sunulması**

İşe yönlendirme ve yerleştirme çalışmalarının yürütülmesi	İnsan Kaynakları ve Eğitim Müdürlüğü
Yüz yüze ve dijital meslek eğitimleri düzenlenmesi	İnsan Kaynakları ve Eğitim Müdürlüğü
Pozisyon açığı olan meslek gruplarının analizinin yapılarak, iş birliklerinin güçlendirilmesi	İnsan Kaynakları ve Eğitim Müdürlüğü

**Rehberlik ve kariyer planlama desteğinin sağlanması**

Rehberlik ve kariyer planlama desteğinin sağlanması	İnsan Kaynakları ve Eğitim Müdürlüğü
---	--------------------------------------

**Engelli bireylere yönelik iş koçu destekli istihdam çalışması**

Engelli bireylere yönelik iş koçu destekli istihdam çalışması	Sosyal Destek Hizmetleri Müdürlüğü
---	------------------------------------

**Sosyal girişimcilik algısının ve girişimcilik kültürünün geliştirilmesine yönelik etkinlik ve faaliyetler yürütülmesi**

<b>Destek programları yürütülerek sosyal iş modellerinin geliştirilmesine katkı sağlanması</b>	Sosyal girişimcilik algısının ve girişimcilik kültürünün geliştirilmesine yönelik etkinlik ve faaliyetler yürütülmesi	Strateji Geliştirme Müdürlüğü
	Destek programları yürütülerek sosyal iş modellerinin geliştirilmesine katkı sağlanması	Strateji Geliştirme Müdürlüğü
<b>Kırsal turizmin yaygınlaştırılması ve canlandırılmasına yönelik çalışmalar yapılması</b>	Mysia Yolları Kültür, Tarih ve Doğa Rotaları Projesi	Kültür ve Sosyal İşler Müdürlüğü
	Kırsal alanda kamplı bisiklet festivalleri düzenlenmesi	Kültür ve Sosyal İşler Müdürlüğü
	Turizme yönelik faaliyetlerin geliştirilmesi	Kültür ve Sosyal İşler Müdürlüğü
<b>Agroturizme yönelik faaliyet ve projelerin hayata geçirilmesi</b>	Agroturizme yönelik faaliyet ve projelerin hayata geçirilmesi	Kırsal Hizmetler Müdürlüğü
<b>Kırsal turizme katkı sağlayacak tesislerin hayata geçirilmesi</b>	Kayapa Karavan Parkı	Park ve Bahçeler Müdürlüğü
	Fadıllı ve Çevresi Turizm Destinasyon Projesi	Fen İşleri Müdürlüğü
<b>Kentin, teknolojik ve dijital altyapısını güçlendirecek projelerin hayata geçirilmesi</b>	Kamusal ve kırsal alanlarda ücretsiz kablosuz internet hizmetinin verilmesi	Bilgi İşlem Müdürlüğü
	Açık veri platformu	Bilgi İşlem Müdürlüğü
<b>Yapay zeka, artırılmış gerçeklik ve yazılım konularında yapılan çalışmaların desteklenmesine yönelik projelerin hayata geçirilmesi</b>	Dijital Köy	Fen İşleri Müdürlüğü

**Toplumun teknolojik ve dijital kapasitesinin artırılmasına yönelik farkındalık eğitimleri düzenlenmesi**

Toplumun teknolojik ve dijital kapasitesinin artırılmasına yönelik farkındalık eğitimleri düzenlenmesi

Bilgi İşlem Müdürlüğü

## B. YATIRIM PROGRAMI TABLOSU

### BİLGİ İŞLEM MÜDÜRLÜĞÜ

STRATEJİK AMAÇ	S.H. NO	PROJE KODU	PROJE ADI	PROJE AÇIKLAMASI	YERİ	PROJE YILLARI					2025 BÜTÇE
						2025	2026	2027	2028	2029	
Güçlü Kurumsal Yapı ve Etkin Yönetişim	1.3	1.3.1.01	Tüm sistemin 7/24 kesintisiz hizmeti için bakım ve genel hizmetlerin sürdürülmesi	Kurum bünyesindeki tüm yazılımların bakımlarını yapmak, Altyapıda kullanılan güç kaynakları, network donanım ürünleri vb. mevcut sistemin kesintisiz sürdürülmesi için gerekli olan bakımları yapmak, hizmet ve malzeme alımlarını sağlamak	Genel	X	X	X	X	X	66.900.000,00
Güçlü Kurumsal Yapı ve Etkin Yönetişim	1.3	1.3.1.02	Sunucu, veri depolama, yedekleme ve veri merkezi sistemlerinin sürekliliğinin sağlanması	Sunucuların ve yedekleme ünitelerinin yıllık bakım anlaşmaları, kapasite artırımları ve arıza durumlarında parça değişimlerinin yapılmasını sağlamak (Yeni sunucu alımlarının yapılması zorunlu olup mevcut kapasite %95'dir)	Genel	X	X	X	X	X	24.150.000,00
Güçlü Kurumsal Yapı ve Etkin Yönetişim	1.3	1.3.1.03	Hizmet birimlerinde güvenlik ve haberleşme sisteminin sürdürülebilirliğinin sağlanması	Alarm ve kamera sistemleri ile ilgili iş ve işlemlerin yürütülmesini sağlamak	Genel	X	X	X	X	X	2.657.000,00
Güçlü Kurumsal Yapı ve Etkin Yönetişim	1.3	1.3.2.01	Yeni yapılacak hizmet birimlerinde bilgi işlem altyapısının	Yeni hizmete sunulacak binaların data, telefon, kamera, çağrı sistemleri vb. altyapı	Genel	X	X	X	X	X	5.950.000,00

Yönetişim			sağlanması/yenilenmesi	hizmetlerinin yapılmasını sağlamak									
Güçlü Kurumsal Yapı ve Etkin Yönetişim	1.3	1.3.2.02	Hizmetlerin, etkinliklerin ve e-belediye faaliyetlerinin bilinirliğini yeni teknolojik araçlarla duyurma yöntemlerini geliştirmek	Kiosk, e-mobil, e-kütüphane vb. yeni iletişim araçları ile e-belediye uygulamalarının yaygınlaştırılmasını ve kullanımının artırılmasını sağlamak	Genel	X	X	X	X	X	X	X	2.554.000,00
Güçlü Kurumsal Yapı ve Etkin Yönetişim	1.3	1.3.3.01	Kurum içi ve kurum dışı mobil uygulamaların portal olarak geliştirilmesi	Sahada çalışan personellerimizin iş süreçlerini sahada mobil olarak yürütmesini ve gerekli evrak veya hizmetlerin vatandaşla yerinde verilmesini sağlamak (Belediye yeni mobil uygulamaların geliştirilmesi bu süreçte yapılmaktadır)	Genel	X	X	X	X	X	X	X	7.100.000,00
Güçlü Kurumsal Yapı ve Etkin Yönetişim	1.3	1.3.4.01	Kurumlar arası veri entegrasyonunun gerçekleştirilmesi	Maks, BBB, KPS, e-devlet gibi kurumlar arasında entegrasyon için gerekli yazılım veya donanım altyapısının oluşturulmasını sağlamak	Genel	X	X	X	X	X	X	X	250.000,00
Güçlü Kurumsal Yapı ve Etkin Yönetişim	1.3	1.3.4.02	Elektronik belge yönetim sistemi üzerinde yeni geliştirmelerin yapılması	Elektronik belge yönetimini ve buna bağlı olarak e-arşiv sistemine geçilmesini, mobil imza ve e-imza sertifikalarının alınmasını sağlamak	Genel	X	X	X	X	X	X	X	4.350.000,00
Güçlü Kurumsal Yapı ve Etkin Yönetişim	1.8	1.8.1.01	İç iletişim sisteminin / etkinliklerin online platforma taşınması ve etkin kullanımının sağlanması	Kurum içi haberleşme, iletişim ve etkinliklerin alt yapısının web ve mobil üzerinden yapılmasını sağlamak	Genel	X	X	X	X	X	X	X	1.700.000,00
Ekonomik Ve Kırsal Kalkınma	5.1	5.1.1.05	Çevrimiçi satışın desteklenmesi	Etkili bir e-ticaret platformu kurulumu veya entegrasyonunu sağlamak	Genel	X	X	X	X	X	X	X	1.000.000,00



Teknoloji ve Yenilikçilik	6.2	6.2.1.02	<b>Açık veri platformu</b>	Nilüfer Belediyesi açık veri platformu hazırlamak, şeffaflığı artırma ve topluma faydalı veri paylaşımını sağlamak amacıyla teknik alt yapı kurulumlarını gerçekleştirmek	Genel	X	X	X	X	X	500.000,00
Teknoloji ve Yenilikçilik	6.2	6.2.3.01	<b>Toplumun teknolojik ve dijital kapasitesinin artırılmasına yönelik farkındalık eğitimleri düzenlenmesi</b>	Nilüfer Halkının teknolojik ve dijital kapasitesinin artırılmasına yönelik farkındalık eğitimlerini sağlamak	Genel	X	X	X	X	X	500.000,00

## EMLAK VE İSTİMLAK MÜDÜRLÜĞÜ

STRATEJİK AMAÇ	S.H. NO	PROJE KODU	PROJE ADI	PROJE AÇIKLAMASI	YERİ	PROJE YILLARI					2025 BÜTÇE
						2025	2026	2027	2028	2029	
Sürdürülebilir, Dirençli ve Yaşanabilir Kent	2.2	2.2.4.01	Ataevler Pazar Yeri	Ataevler Pazar Yeri projesinde muhtarlık, mahalle iletişim merkezi, otopark pazaryeri ve ticari ünitelerle Nilüfer halkına modern bir yaşam alanı sağlamak	Ataevler	X					0,00
Toplumsal Refah ve Sosyal Kapsayıcılık	3.2	3.2.2.06	Öğrenci yurtlarının yapılması	Yükseköğrenim kurumlarında eğitim görmek amacıyla gelen öğrenci sayısının fazlalığı ve ekonomik şartların konaklama talebinde artışa sebep olması sebebiyle öğrencilerin barınma ihtiyacının karşılanmasına destek sağlamak	Ertuğrul, Yüzüncüyıl	X					0,00
Toplumsal Refah ve Sosyal Kapsayıcılık	3.2	3.2.2.07	Gündüz çocuk bakım evlerinin yapılması	Çağdaş ve nitelikli bir eğitim imkânı sağlamak amacıyla 36 – 72 ay aralığında bulunan çocuklara yönelik, gelişimlerini çok yönlü destekleyici, çağdaş ve güncel bir eğitim hizmeti sunmak	Minareliçavuş, Dumlupınar	X					0,00
Toplumsal Refah ve Sosyal Kapsayıcılık		3.8.1.05	Aile sağlığı merkezlerinin hayata geçirilmesine destek olunması	Bölgedeki halkın sağlık hizmetlerine erişiminin sağlanması için aile sağlığı merkezlerine yer temini yapılarak ve dış kaynaklar ile hayata geçirilmesine destek sağlamak	Ertuğrul, Karaman, 30 Ağustos, Ataevler	X	X	X	X	X	0,00

Çevre Ve Ekolojik Denge	4.3.1.04	Elektrikli Araç Şarj İstasyonu	Günümüzde giderek artan elektrikli araç kullanımına yönelik ilçemiz sınırlarında şarj istasyonu sayılarının artırılarak vatandaşlara hizmet sağlamak	Genel	X							0,00
Ekonomik Ve Kırsal Kalkınma	5.1	Soğuk Hava Deposu ve Lojistik Merkezi	Nilüferli üreticiler ve Nilkoop tarafından üretilen tarım ürünlerinin uygun saklama koşullarında muhafaza edilebilmesi için projenin hayata geçirilmesini sağlamak	Genel	X							0,00
Sürdürülebilir, Dirençli ve Yaşanabilir Kent	2.1	Kamulaştırmaz el atma davaları ile tazmin ödemeleri	Öngörülmeyen kamulaştırmaz el atma davaları sonucunda tazmin ödemelerini yapmak	Genel	X	X	X	X	X	X	X	90.000.000,00
Sürdürülebilir, Dirençli ve Yaşanabilir Kent	2.1	Nilüfer ilçesinde yer alan muhtelif parsel ve binaların kamulaştırılması hizmetlerini yürütmek	Nilüferde planla yapılaşmaya katkı konması için imar planındaki fonksiyonları doğrultusunda alan sağlamaya yönelik kamulaştırma yapmak	Genel	X							10.000.000,00
Sürdürülebilir, Dirençli ve Yaşanabilir Kent	2.2	Tescilli yapıların kamulaştırılarak korunmasının sağlanması	Tescilli binaların kamulaştırma yoluyla sahiplenilerek kullanımını sağlamak	Genel	X							500.000,00

## FEN İŞLERİ MÜDÜRLÜĞÜ

STRATEJİK AMAÇ	S.H. NO	PROJE KODU	PROJE ADI	PROJE AÇIKLAMASI	YERİ	PROJE YILLARI					2025 BÜTÇE
						2025	2026	2027	2028	2029	
Güçlü Kurumsal Yapı ve Etkin Yönetişim	1.9	1.9.5.01	Kurumun faaliyetlerini sağlıklı bir şekilde sürdürebilmesi için bakım ve onarımların yapılması	Belediyemizin hizmet binalarında yapılan mekanik ve elektrik bakım onarımlarının yapılmasını sağlamak	Genel	X	X	X	X	X	99.515.000,00
Sürdürülebilir, Dirençli ve Yaşanabilir Kent	2.2	2.2.2.02	Sivil mimarlık örneği ve anitsal yapılarda restorasyon ve rekonstrüksiyon çalışmalarının yapılması	Koruma kullanma dengesi gözetilerek sivil mimarlık örneği yapıların korunması ve yaşatılmasına yönelik uygulamalar yapmak	Gölyazı, Yaylacık, Misi	X	X	X	X	X	32.000.000,00
Sürdürülebilir, Dirençli ve Yaşanabilir Kent	2.2	2.2.3.01	Meydan düzenlemelerinin yapılması	Koruma kullanma dengesi gözetilerek meydan düzenlemelerinin yapılmasını sağlamak	Kayapa, Dağyenice	X	X	X	X	X	6.000.000,00
Sürdürülebilir, Dirençli ve Yaşanabilir Kent	2.2	2.2.4.02	Kültür Pazar Yeri	Kültür Mahallesindeki mevcut pazar alanı yıkılarak yerine içerisinde 149 adet pazar alanı, meydan, otopark, kafeterya, minibostan, amfi tiyatro, muhtarlık binası ve eğitim atölyeleri de olan günümüz ihtiyaçlarına cevap veren, modern, nitelikli bir yaşam alanına dönüştürmek	Kültür	X					15.000.000,00
Sürdürülebilir, Dirençli ve Yaşanabilir Kent	2.2	2.2.4.03	Balkan Pazar Yeri Üzerinin Kapatılması	Mevcut açık pazar alanının üzerini çelik konstrüksiyon üst örtü ile kapatıp yeniden planlayarak konforlu bir pazar alanını mahalleye kazandırmak	Balkan	X	X				1.000,00

Sürdürülebilir, Dirençli ve Yaşanabilir Kent	2.2	2.2.5.01	Anadolu Arastasi	Türkiye'deki 81 ilin kültürel yaşamlarını yansıtan tarihi evlerinin, hemşehri derneklerinin bir yerde bulunduğu yerleşke çalışmalarının yürütülmesini sağlamak	Balat	X	X	X	X	X	X	1.000,00
Sürdürülebilir, Dirençli ve Yaşanabilir Kent	2.2	2.2.5.02	Taksi duraklarının yapılması	Şehrin estetiğine uygun, modern, mimari tasarım özelliği olan, vatandaşların taksi aradığında rahatlıkla fark edebileceği, görsel güzelliği olan, düzenli yapıların yapılmasını sağlamak	Odunluk, Görükle, Çall, Kayapa	X	X	X	X	X	X	5.000.000,00
Sürdürülebilir, Dirençli ve Yaşanabilir Kent	2.2	2.2.5.03	Sosyal yaşam alanlarının yapılması	Kentinin ihtiyacını karşılayacak sosyal yaşam alanlarının hayata geçirilmesini sağlamak	Korubaşı, İrfaniye, Yolçati	X	X	X	X	X	X	5.000.000,00
Sürdürülebilir, Dirençli ve Yaşanabilir Kent	2.4	2.4.1.04	Afet Lojistik Merkezi	Şehrimizi depreme karşı güçlü kılmak, acil durumlarda etkili müdahaleye hazır olmak amacıyla depreme dayanıklı malzemelerin ve ekipmanların depolanacağı özel bir lojistik merkezi kurmak	Genel	X	X	X	X	X	X	1.000,00
Toplumsal Refah ve Sosyal Kapsayıcılık	3.2	3.2.2.02	Engellilere yönelik merkezler yapılması	Engelli bireylerin, gelişimlerine katkı sunmak amacıyla engel derecelerine göre özel eğitimler eşliğinde spora erişimini kolaylaştıracak bir merkezi Nilüfer'e kazandırmak	Genel	X	X	X	X	X	X	1.000,00
Toplumsal Refah ve Sosyal Kapsayıcılık	3.2	3.2.2.03	Kadın Sığınma Evi	Kadınlara sosyal destek hizmeti sunulabilecek bir merkezi hayata geçirmek	Genel	X	X	X	X	X	X	1.000,00
Toplumsal Refah ve Sosyal Kapsayıcılık	3.2	3.2.2.04	Olgun gençlik merkezlerinin yapılması	Nilüfer bölgesinde ikamet eden 55 ve üstü yaş grubundaki bireylere psikososyal destek hizmetleri, kişisel gelişim faaliyetleri, eğitim hizmetleri, sosyo-kültürel etkinlikler, boş	Genel	X	X	X	X	X	X	1.000,00



Toplumsal Refah ve Sosyal Kapsayıcılık	3.3	3.3.2.05	<b>Kurtuluş Spor Salonu</b>	Görükle Kurtuluş Mahallesi'nde, içerisinde uluslararası standartlara ve çift saha antrenman yapmaya uygun 30x22 m ölçülerinde voleybol sahası, soyunma odaları, sporcular için sağlık odası, eğitim seminer odası, fitness-plates salonu ve kafeterya bulunan bir spor tesisini hayata geçirmek	Kurtuluş	X	X	X	X	X	X	1.500.000,00
Toplumsal Refah ve Sosyal Kapsayıcılık	3.3	3.3.2.06	<b>29 Ekim Spor Salonu</b>	29 Ekim Mahallesi'nde, içerisinde uluslararası standartlara ve çift saha antrenman yapmaya uygun 30x22 m ölçülerinde voleybol sahası, soyunma odaları, sporcular için sağlık odası, eğitim seminer odası, fitness-plates salonu ve kafeterya bulunan bir spor tesisini hayata geçirmek	29 Ekim	X	X	X	X	X	X	1.500.000,00
Toplumsal Refah ve Sosyal Kapsayıcılık	3.3	3.3.2.07	<b>Squash salonlarının yapılması</b>	Squash sever sporcuların antrenman yapabilecekleri salonların hayata geçirilmesini sağlamak	Genel	X	X	X	X	X	X	1.000,00
Toplumsal Refah ve Sosyal Kapsayıcılık	3.3	3.3.2.08	<b>Kaykay sahalarının yapılması</b>	Kaykay yapmayı seven gençlerin antrenman yapabilecekleri, etkileşimde bulunabilecekleri ve buluşma alanları olacak sahalara hayata geçirmek	Genel	X	X	X	X	X	X	1.000,00
Toplumsal Refah ve Sosyal Kapsayıcılık	3.3	3.3.2.09	<b>Açık Alanda Atletizm Parkuru</b>	Nilüfer'de gittikçe yaygınlaşan koşu topluluklarının ihtiyaçlarını gidermeye yönelik gençlerden profesyonel sporculara kadar her seviyede atletin antrenman yapabileceği ve yarışmalara katılabileceği pistleri Nilüfer'e kazandırmak	Genel	X	X	X	X	X	X	1.000,00

Toplumsal Refah ve Sosyal Kapsayıcılık	3.3	3.3.2.10	Üçevler Tenis Kortu	Üçevler Mahallesi'nde bulunan mevcut spor tesisini, yerleşke içerisinde, ulusal müsabakaların tertiplenebileceği standartlarda tenis kortları, idari bina ve sosyal tesis yaparak daha geniş kitleye hitap eden bir spor merkezine dönüşmesini sağlamak	Üçevler	X	X	X	1.000,00
Toplumsal Refah ve Sosyal Kapsayıcılık	3.3	3.3.2.11	Yapay Buz Paten Pisti	Halkın kullanımına açık, amatör sporcuların antrenmanları ya da özel gösteriler için kullanılabilecek bir pisti Nilüfer'e kazandırmak	Genel	X	X	X	1.000,00
Toplumsal Refah ve Sosyal Kapsayıcılık	3.4	3.4.2.02	Cumhuriyet Kültür Evi	İçerisinde öykü kütüphanesi, 305 kişilik konferans / performans / tiyatro salonu, cep sineması, çok amaçlı koro salonu, prova salonu, sergi alanı, fuaye alanları ve kafeterya birimleri bulunan, Kültür ve Sosyal İşler Müdürlüğü'nün de içinde yer alacağı kültürel ve sosyal bir merkezi Nilüfer'e kazandırmak	Cumhuriyet	X	X	X	80.000.000,00
Toplumsal Refah ve Sosyal Kapsayıcılık	3.4	3.4.2.03	Barış Kültür Evi	Barış Mahallesi'nde pazarın da bulunduğu alan üzerinde inşa edeceğimiz, 1200 metrekare kapalı alana sahip olacak mekanda; bale, dans, koro ve orkestra salonları, spor kulübü, kafeterya ve yönetim birimleri yer alacaktır	Barış	X	X	X	1.000,00
Toplumsal Refah ve Sosyal Kapsayıcılık	3.4	3.4.2.04	Kültür Mahallesi Kültürevi	Kültür sanatı bütün Nilüfer'e yaymak hedefiyle mahalle kültür evlerinin sayısını artıracamız. 100 GP	Kültür	X	X	X	1.000,00



Toplumsal Refah ve Sosyal Kapsayıcılık	3.5	3.5.1.02	Yeni kütüphanelerin yapılması	Mahallelerde okuma kütürünün yaygınlaştırılması için yapılacak olan kütüphaneler ve farklı yaş gruplarına hitap edecek kütüphanelerin hayata geçirilmesini sağlamak	Genel	X	X	X	X	X	1.000,00
Toplumsal Refah ve Sosyal Kapsayıcılık	3.6	3.6.3.01	Nilüfer Kent Tiyatrosu	Görükle Mahallesinde 9000 metrekaare kapalı alana sahip, konser, tiyatro, bale, opera gibi sanatsal etkinliklere ve Nilüfer Belediyesi Tiyatro Müdürlüğü'ne ev sahipliği yapacak; Çok amaçlı salon, black box, gençlik tiyatrosu, atölyeler, kafeterya, kulisler, sergi salonu, ofisler ve eğitim salonlarının bulunduğu bir kültür merkezini hayata geçirmek	Görükle	X	X	X	X	X	1.000,00
Toplumsal Refah ve Sosyal Kapsayıcılık	3.6	3.6.3.02	Balat Açık hava Tiyatrosu	Balat Atatürk Kent Ormanı'nda yapacağımız Balat Açık Hava Tiyatrosu ile tiyatro performansları, konserler, dans gösterileri, açık hava film gösterimleri ve diğer kültürel etkinliklere ev sahipliği yapacak yeni bir kültürel deneyim alanını hayata geçirmek	Balat	X	X	X	X	X	1.000,00
Toplumsal Refah ve Sosyal Kapsayıcılık	3.7	3.7.1.01	Gençlik merkezleri ve çalışma alanları yapılması	Nilüferli gençlerin, ihtiyaçları ve talepleriyle şekillenecek, yeteneklerini keşfedecekleri, spor ve kültür-sanat etkinliklerine ulaşabilecekleri, kendilerini geliştirebilecekleri eğitimlerin verileceği ve farklı birçok alanlardaki atölye çalışmalarıyla yeni beceriler edinebilecekleri gençlik merkezlerini oluşturmak; Hızla gelişen teknoloji ışığında gençlerin dijital becerilerini geliştirecek sanal gerçeklik destekli öğrenmeler, yazılım ve kodlama maratonları gibi	Genel	X	X	X	X	X	1.000,00



Ekonomik Ve Kırsal Kalkınma	5.4	5.4.3.02	<b>Fadilli ve Çevresi Turizm Destinasyon Projesi</b>	<p>Fadilli, Akçalar, Gölyazı, Ayvaköy, Unçukuru ve Korubaşı Mahallelerini kapsayan destinasyon projesi ile yerli ve yabancı turistler için doğal çekiciliği olan alanlar, tarihi ve kültürel olarak önemli yerleşkeler ile birlikte yeşil destinasyon alanlarında; sürdürülebilirliğin çevresel, sosyal ve ekonomik boyutlarının tüm seyahat, konaklama ve bakım süreçlerine entegre edilmesi amaçlanmaktadır. Bu kapsamda Gölyazı-Fadilli ve Akçalar aksında göl ulaşımını sağlamak amacıyla iskeleler yapmak; su sporlarının yaygınlaştırmak; Fadilli Sosyal Tesis ve Rekreasyon Alanında Kamp Karavan ve Çadır Alanları ile Piknik alanı, Permakültür Bahçesi, Lavanta Bahçesi oluşturulmak; Fadilli Yamaç Paraşütü alanında çadırli kamp alanı oluşturmak; Fadilli Göl Kıyısındaki anıt çınar ağacına ulaşan meyve keşif rotası oluşturmak; Ayvaköy yolu üzerinde tüm Uluabatı gören noktada cam seyir terası yapmak; Ayvaini Mağarasının tanınırlığını artırmak; Ayvaköy Dijital Göçebe Projesini hayata geçirmek; Unçukuru hobi bahçeleri ve seyir alanı oluşturmak; Unçukuru-Korubaşı ve Maksempinar Mahallelerinde konaklama alanları oluşturmak ve tüm bu çalışmalarını Misia yolları ile trekking ve bisiklet ulaşımına entegre etmek planlanmaktadır</p>	Fadilli	X	X	X	1.000,00
-----------------------------	-----	----------	--	---	---------	---	---	---	----------

Ekonomik Ve Kırsal Kalkınma	5.5	5.5.2.02	<b>Köy sağlıklaştırma ve örnekköy projelerinin yapılması</b>	Bir yasayla mahalle olan köylerimizdeki geleneksel köy dokusunu ve mimarisini koruyarak iyileştirmeler gerçekleştirilmek, kırsal alanlarda yaşayan insanların yaşam kalitesini artırmak, sürdürülebilir kırsal kalkınmayı desteklemek ve yerel toplulukları güçlendirmek	Ayvaköy	X	X	X	X	X	X	1.000,00
Teknoloji ve Yenilikçilik	6.2	6.2.2.01	<b>Dijital Köy</b>	Niüfer'in, geleneksel iş modellerini/yerleşik hayatı reddederek zamandan ve mekândan bağımsız hareket eden dijital göçebeler için cazip bir destinasyon olmasına yönelik projeler ve mekanlar tasarlamak, ev gençlerimize hem köyde doğal ve temiz bir ortamda çalışma fırsatı yaratmak, hem de köy yaşamını zenginleştirerek, dijitalleşmeyle köyün tanıtımını ve dünyaya açılımını sağlamak	Genel	X	X	X	X	X	X	1.000,00
Sürdürülebilir, Dirençli ve Yaşanabilir Kent	2.2	2.2.6.01	<b>Bakım ve onarımların yapılması</b>	Belediyemize ve kamuya ait yapıların bakım onarımlarının yapılmasını sağlamak	Genel	X	X	X	X	X	X	100.000.000,00
Sürdürülebilir, Dirençli ve Yaşanabilir Kent	2.2	2.2.6.02	<b>Dış kaynaklı işlerin ilave imalat giderleri</b>	Dış kaynak ile yapımı sağlanan kamunun kullanımına sunulan yapıların ilave imalatlarının tamamlanmasını sağlamak	Genel	X	X	X	X	X	X	10.485.000,00

## GENÇLİK VE SPOR HİZMETLERİ MÜDÜRLÜĞÜ

STRATEJİK AMAÇ	S.H. NO	PROJE KODU	PROJE ADI	PROJE AÇIKLAMASI	YERİ	PROJE YILLARI					2025 BÜTÇE	
						2025	2026	2027	2028	2029		
Toplumsal Refah ve Sosyal Kapsayıcılık	3.3	3.3.3.01	Gezici E-Spor Merkezi	Gezici E Spor Merkezi ile daha fazla alanda daha çok katılımıya E-spor faaliyetlerinin ulaştırılmasını sağlamak	Genel	X						1.000,00

## KENTSEL TASARIM MÜDÜRLÜĞÜ

STRATEJİK AMAÇ	S.H. NO	PROJE KODU	PROJE ADI	PROJE AÇIKLAMASI	YERİ	PROJE YILLARI					2025 BÜTÇE	
						2025	2026	2027	2028	2029		
Sürdürülebilir, Dirençli ve Yaşanabilir Kent	2.2	2.2.1.01	Nilüfer sınırlarındaki kentsel sosyal donatı alanlarının uygulama projelerinin elde edilmesini sağlamak	Nilüfer'de kentinin ihtiyacına yönelik sosyal donatı alanlarının hayata geçirilmesi için uygulama projelerinin hazırlanmasını sağlamak	Genel	X	X	X	X	X		1.500.000,00
Sürdürülebilir, Dirençli ve Yaşanabilir Kent	2.2	2.2.1.02	Kentsel tasarım projelerinin elde edilmesini sağlamak	Uygulama imar planı kararları doğrultusunda alt ölçekte kentsel tasarım, dönüşüm amaçlı detay projelerin oluşturulmasını sağlamak	Genel	X	X	X	X	X		1.000.000,00
Sürdürülebilir, Dirençli ve Yaşanabilir Kent	2.2	2.2.2.01	Sivil mimarlık örneği ve anıtsal yapıların uygulama projelerinin elde edilmesini sağlamak	Korunma kullanma dengesi gözetilerek sivil mimarlık örneği yapıların korunması ve yaşatılmasına yönelik proje çalışmalarını yürütmek	Genel	X	X	X	X	X		1.500.000,00

Sürdürülebilir, Dirençli ve Yaşanabilir Kent	2.4	2.4.3.02	Örnek kentsel dönüşüm modeli oluşturmaya yönelik çalışmaların yapılması	Kentsel dönüşüm çalışmalarında doğal dengeyi koruyarak,imar planı yönetmeliği çerçevesinde yapısal alanlardaki proje çalışmalarını yürütmek	Genel					2.000.000,00
--	-----	----------	---	---	-------	--	--	--	--	--------------

### KÜLTÜR VE SOSYAL İŞLER MÜDÜRLÜĞÜ

STRATEJİK AMAÇ	S.H. NO	PROJE KODU	PROJE ADI	PROJE AÇIKLAMASI	YERİ	PROJE YILLARI					
						2025	2026	2027	2028	2029	
Toplumsal Refah ve Sosyal Kapsayıcılık	3.4	3.4.2.01	Kültür evleri ve müzeler için tefrişat ve mekanik alımı	Müdürlüğümüz bünyesinde bulunan mevcut veya açılması planlanan birimler için büro malzemesi ve teknik malzeme ihtiyaçlarını karşılamak	Genel	X	X	X	X	X	7.500.000,00

### KÜTÜPHANE MÜDÜRLÜĞÜ

STRATEJİK AMAÇ	S.H. NO	PROJE KODU	PROJE ADI	PROJE AÇIKLAMASI	YERİ	PROJE YILLARI					
						2025	2026	2027	2028	2029	
Toplumsal Refah ve Sosyal Kapsayıcılık	3.5	3.5.1.03	Yeni kütüphanelerin açılması kapsamında iç tefrişatının ve malzemelerinin alınması	Yeni açılacak olan kütüphanelerin makine, teçhizat ve mefruşatlarının alımı; ayrıca kütüphane koleksiyonu için kitap alımının yapılmasını sağlamak	Genel	X	X	X	X	X	820.000,00

**MAKİNE İKMAL BAKIM VE ONARIM MÜDÜRLÜĞÜ**

STRATEJİK AMAÇ	S.H. NO	PROJE KODU	PROJE ADI	PROJE AÇIKLAMASI	YERİ	PROJE YILLARI					2025 BÜTÇE
						2025	2026	2027	2028	2029	
Güçlü Kurumsal Yapı ve Etkin Yönetişim	1.9	1.9.6.05	Araç ve makine parkında teknolojiye ayak uydurmak için araç ve makinelerin yenilenmesi	Yeni araç ve iş makine alımlarının yapılmasını sağlamak	Genel	X	X	X	X	X	110.000.000,00
Güçlü Kurumsal Yapı ve Etkin Yönetişim	1.9	1.9.6.06	Makine teçhizat temin, bakım ve onarımı	Atölye, makine bakım onarımlarının yapılmasını sağlamak	Genel	X	X	X	X	X	1.000.000,00
Sürdürülebilir, Dirençli ve Yaşanabilir Kent	2.5	2.5.3.01	Bisiklet Projesi (Nilespit)	Nilespit uygulamasının kent genelinde yaygınlaştırılmasını sağlamak	Genel	X	X	X	X	X	1.500.000,00

## PARK VE BAHÇELER MÜDÜRLÜĞÜ

STRATEJİK AMAÇ	S.H. NO	PROJE KODU	PROJE ADI	PROJE AÇIKLAMASI	YERİ	PROJE YILLARI					2025 BÜTÇE
						2025	2026	2027	2028	2029	
Sürdürülebilir, Dirençli ve Yaşanabilir Kent	2.4	2.4.1.05	Deprem parkları yapılması	"Deprem Parkları" projesiyle altyapı çalışmalarından yenilenebilir enerji sistemlerine kadar bir dizi önlem alarak, deprem anında güvenli ve sürdürülebilir alanlar oluşturmak, bu parkları alet sandıklı kent mobilyalarıyla donatmak, kentin acil durumları daha etkin bir şekilde yönetmesine katkı sağlamak	Genel	X	X				3.000.000,00
Toplumsal Refah ve Sosyal Kapsayıcılık	3.3	3.3.2.02	Basketbol sahalarının yenilenmesi ve bakımı	Mevcut park ve koşu yollarımızda bulunan basketbol sahalarının bakımını yapmak	Genel	X	X	X	X	X	7.500.000,00
Çevre Ve Ekolojik Denge	4.5	4.5.1.01	Ekolojik park ve rekreasyon alanlarının yapılması	İmar planlarında park alanı olarak ayrılmış alanlarda yeni parklar yapmak	Genel	X	X	X	X	X	86.000.000,00
Çevre Ve Ekolojik Denge	4.5	4.5.3.02	Yeşil alanlarda sulama tesisatının yenilenmesi ve bakımı	Su tasarrufunu sağlamak için mevcut park alanlardaki sulama tesisatını otomatik sulama tesisatına dönüştürme ve bakımını yapmak	Genel	X	X	X	X	X	28.000.000,00
Çevre Ve Ekolojik Denge	4.5	4.5.4.03	Parklarda su şişesi dolum istasyonları yapılması	Çevresel bilinci artırmak, plastik atıklarını azaltmak ve şehir sakinlerini daha sağlıklı yaşam alışkanlıklarına teşvik etmek amacıyla ziyaretçilere temiz ve	Genel	X	X	X	X	X	500.000,00



					ücretsiz içme suyu sunmak										
Ekonomik Ve Kırsal Kalkınma	5.4	5.4.3.01	Kayapa Karavan Parkı		Doğanın içinde ve eşsiz manzarasıyla, Kayapa baraj göletinin yanında karavanlarıyla insanların etkinlik ve kamp yapabilmeleri için altyapı ve güvenlik ihtiyaçları karşılanmış bir karavan parkını hayata geçirmek	Kayapa	X	X	X	X	X	X	X	500.000,00	
Çevre Ve Ekolojik Denge	4.5	4.5.1.02	Yıl içerisinde yapılan parklarda kent ekipmanlarının uygulanması		Yıl içinde inşaat çalışması tamamlanmış olan parklarımızda bitki ve kent mobilyası uygulamalarını yapmak	Genel	X	X	X	X	X	X	X	66.500.000,00	
Çevre Ve Ekolojik Denge	4.5	4.5.3.01	Mevcut parklardaki aydınlatma ekipmanlarının yenilenmesi ve bakımı		Mevcut parklarımızdaki aydınlatma ekipmanlarında kablo, direk, ampul vb. ekipmanlarında yenileme / tamir çalışmalarını yapmak	Genel	X	X	X	X	X	X	X	25.000.000,00	

#### PLAN VE PROJE MÜDÜRLÜĞÜ

STRATEJİK AMAÇ	S.H. NO	PROJE KODU	PROJE ADI	PROJE AÇIKLAMASI	YERİ	PROJE YILLARI					2025 BÜTÇE
						2025	2026	2027	2028	2029	
Sürdürülebilir, Dirençli ve Yaşanabilir Kent	2.1	2.1.1.01	1/1000 ölçekli uygulama imar planları ve plan değişikliklerinin yapılması	1/5000 Ölçekli Nazım İmar Planı kararları doğrultusunda alt ölçekli planların yapılarak kent gelişimine yön verilmesi amacı kapsamında çalışmalarını yürütülmesini sağlamak	Genel	X	X	X	X	X	2.000.000,00

Sürdürülebilir, Direnci ve Yaşanabilir Kent	2.1	2.1.1.02	<b>Uygulama imar planları tamamlanan alanlarda 18. madde uygulamasının yapılması</b>	1/1000 Ölçekli Uygulama İmar Planı kararları doğrultusunda 3194 Sayılı İmar Kanununun 18. maddesi gereği imar uygulaması yapılarak, yeni mülkiyet desenini oluşturmak üzere çalışmalar yapılmasını sağlamak	Genel	X	X	X	X	X	2.000.000,00
Sürdürülebilir, Direnci ve Yaşanabilir Kent	2.1	2.1.1.04	<b>Ürnlü Mahallesi koruma amaçlı uygulama imar planında 18. madde uygulamasının yapılması</b>	1/1000 Ölçekli Uygulama İmar Planı kararları doğrultusunda 3194 Sayılı İmar Kanununun 18. maddesi gereği imar uygulaması yapılarak yeni mülkiyet desenini oluşturmak üzere çalışmalar yapılmasını sağlamak	Ürnlü	X					164.000,00
Sürdürülebilir, Direnci ve Yaşanabilir Kent	2.1	2.1.1.05	<b>Çalı Palangalar Mevkii 18. madde uygulamasının yapılması</b>	1/1000 Ölçekli Uygulama İmar Planı kararları doğrultusunda 3194 Sayılı İmar Kanununun 18. maddesi gereği imar uygulaması yapılarak yeni mülkiyet desenini oluşturmak üzere çalışmalar yapılmasını sağlamak	Çalı	X					100.000,00
Sürdürülebilir, Direnci ve Yaşanabilir Kent	2.1	2.1.1.06	<b>Doğanköy köy içi 18. madde uygulamasının yapılması</b>	1/1000 Ölçekli Uygulama İmar Planı kararları doğrultusunda 3194 Sayılı İmar Kanununun 18. Maddesi gereği imar uygulaması yapılarak, yeni mülkiyet desenini oluşturmak üzere çalışmalar yapılmasını sağlamak	Doğanköy	X					460.000,00

Sürdürülebilir, Direnci ve Yaşanabilir Kent	2.1	2.1.1.07	Yaylacık köyü için 18. madde uygulamasının yapılması	1/1000 Ölçekli Uygulama İmar Planı kararları doğrultusunda 3194 Sayılı İmar Kanununun 18. Maddesi gereği imar uygulaması yapılarak, yeni mülkiyet desenini oluşturmak üzere çalışmalar yapılmasını sağlamak.	Yaylacık	X						400.000,00
Sürdürülebilir, Direnci ve Yaşanabilir Kent	2.1	2.1.1.08	1/1000 ölçekli Nilüfer Ekokent 18. madde uygulamasının yapılması	1/1000 Ölçekli Uygulama İmar Planı kararları doğrultusunda 3194 Sayılı İmar Kanununun 18. Maddesi gereği imar uygulaması yapılarak, yeni mülkiyet desenini oluşturmak üzere çalışmalar yapılmasını sağlamak.	Genel	X						1.000.000,00
Sürdürülebilir, Direnci ve Yaşanabilir Kent	2.1	2.1.2.01	Planlama süreçlerine halkın katılımını sağlamaya yönelik çalışmalar yapılması	Planlama çalışmalarının halk katılımı ile gerçekleştirilmesi için halk toplantıları vb. katılım artırmaya yönelik çalışmaların yapılmasını sağlamak	Genel	X	X	X	X	X	X	40.000,00
Ekonomik Ve Kırsal Kalkınma	5.5	5.5.1.01	Kırsal alanda sürdürülebilir kırsal planlama yaklaşımlarının geliştirilmesi ve Kırsal yerleşmelerde yöresel özellikler, mevcut doku ve ihtiyaçlar dâhilinde yapılaşma koşullarının belirlenmesine ilişkin çalışmaların yapılması	Kırsal alanda mevcut dokunun korunarak yaşatılmasına yönelik planlama kriterlerini belirlemek	Genel	X	X	X	X	X	X	300.000,00

**SOSYAL DESTEK HİZMETLERİ MÜDÜRLÜĞÜ**

STRATEJİK AMAÇ	S.H. NO	PROJE KODU	PROJE ADI	PROJE AÇIKLAMASI	YERİ	PROJE YILLARI					2025 BÜTÇE
						2025	2026	2027	2028	2029	
Toplumsal Refah ve Sosyal Kapsayıcılık	3.2	3.2.1.05	Yaşlıların barınma, bakım ve sosyal ihtiyaçlarının karşılanması	Müdürlüğümüze bağlı olarak hizmet vermekte olan Altınşehir ve Beşevlerde bulunan Olgun Gençlik Merkezlerimiz, Nilüfer Belediyesi İnci ve Taner Altınmakas ve Çamlıca İzzet Şadi SAYAREL Huzurevlerimiz, Lions-Ercan DİKENCİK Alzheimer Hasta Konukevimiz ve Olgun Gençlik Lokali ile çeşitli etkinlik, atölye çalışmaları, sosyal çalışmalar, özel gün kutlamaları, barınma benzeri hizmetleri vermek	Genel	X	X	X	X	X	1.300.000,00
Toplumsal Refah ve Sosyal Kapsayıcılık	3.8	3.8.1.01	Sağlık hizmetlerinin sürdürülmesi	Kurum hekimliği, hasta nakil ve defin hizmetlerinin devamlılığı için gerekli olan tıbbi malzeme alımları, kalibrasyon hizmeti alımı, laboratuvar test kitlelerinin alımı, defin hizmetleri malzemelerinin alımını (tabut vb.) gerçekleştirmek	Genel	X	X	X	X	X	2.300.000,00
Toplumsal Refah ve Sosyal Kapsayıcılık	3.8	3.8.1.02	Evde sağlık hizmetinin sunulması	Yeni başlaması planlanan evde sağlık hizmeti için gerekli olabilecek tıbbi malzeme, cihaz ve bu cihazların bakım onarımı gibi hizmetleri gerçekleştirmek	Genel	X	X	X	X	X	500.000,00

## ULAŞIM HİZMETLERİ MÜDÜRLÜĞÜ

STRATEJİK AMAÇ	S.H. NO	PROJE KODU	PROJE ADI	PROJE AÇIKLAMASI	YERİ	PROJE YILLARI					2025 BÜTÇE
						2025	2026	2027	2028	2029	
Sürdürülebilir, Dirençli ve Yaşanabilir Kent	2.5	2.5.1.01	Asfalt kaplama ve yama çalışmalarının yapılması	Kentin altyapısı tamamlanmış, yapılması yoğunlaşmış yollarının; güvenli, uygun yolculuk imkanı sağlayacak şekilde asfaltlanması ve onarımının yapılmasını sağlamak	Genel	X	X	X	X	X	522.995.000,00
Sürdürülebilir, Dirençli ve Yaşanabilir Kent	2.5	2.5.1.02	Yeni yolların açılması	imar planlarında yer alan mülkiyet problemi olmayan tüm yolların açılmasını sağlamak	Genel	X	X	X	X	X	40.001.000,00
Sürdürülebilir, Dirençli ve Yaşanabilir Kent	2.5	2.5.1.03	Yolların bakım onarımlarının yapılması	Açılan yolların gerekli iyileştirme ve onarım faaliyetlerinin yürütülmesi, stabilize yolların bakım onarımının yapılmasını sağlamak	Genel	X	X	X	X	X	90.000.000,00
Sürdürülebilir, Dirençli ve Yaşanabilir Kent	2.5	2.5.1.04	Bordüretretuar ve bisiklet yolu çalışmalarının yapılması	Yaya kaldırım ve bisiklet yolu yapım onarımının yapılmasını sağlamak	Genel	X	X	X	X	X	200.000.000,00
Sürdürülebilir, Dirençli ve Yaşanabilir Kent	2.5	2.5.1.05	Yaya, trafik ve yol güvenliğinin sağlanması	Cadde, sokak, tabela ve yol çizgi ve işaretlemelerinin yapılmasını sağlamak	Genel	X	X	X	X	X	22.000.000,00
Sürdürülebilir, Dirençli ve Yaşanabilir Kent	2.5	2.5.2.01	Şantiye hizmetlerinin sürdürülmesi	Şantiye hizmetleri kapsamında yapılan giderler ile karla mücadele için yapılan giderler	Genel	X	X	X	X	X	750.000,00

## VETERİNER İŞLERİ MÜDÜRLÜĞÜ

STRATEJİK AMAÇ	S.H. NO	PROJE KODU	PROJE ADI	PROJE AÇIKLAMASI	YERİ	PROJE YILLARI					2025 BÜTÇE
						2025	2026	2027	2028	2029	
Çevre Ve Ekolojik Denge	4.2	4.2.1.05	Rehabilitasyon hizmetlerinin sürdürülmesi	Merkezimizin hizmetlerini artan kalite ile sürdürmek	Genel	X	X	X	X	X	8.840.000,00



